הארץ

אג' שנה נ"ד/יום ד', ג' חשון תשל"ג, 11 באוקטובר 1972 V. 54 / 16,183 / OCTOBER 11 1972

הפופולארית ביותר בישראל: SUBARU
איכות ואמינות גבוהה. מחיר נמוך. אחזקה זולה. עיצוב מרהיב.

מדינה באירופה התלוננה על ביקורי אישים רמי־דרג מישראל

מדינות שונות שנקטו בצעדי ביטחון מיוחדים עלולות לגלות סימני „עייפות"

מאת דן מרגלית, סופר „הארץ"

גרמניה היא מן הארצות הבטוחות ביותר בשביל ישראלים, — קבעו גורמים שונים לפני אסון מינכן, ואת לפרות שידעו על המספר הרב של סטודנטים פלשתינים ועובדים ערבים השוהים בארץ זו ולמרות מקרי תקיפה שאירעו בעבר. גישה זו היתה אחת הסיבות העיקריות ל־שאננות ולהזנחה שקדמה לאסון ב־מינכן. מאז הרצח במינכן היה גל של עשרות פניות בשבוע להסדיר הגנה ואבטחה למשלחות ואישים מישראל היוצאים לחו"ל. פניות אלה הצב־רו בפני הממשלה בכלוא חומרתה

(קרא מאמר ראשי — בעמוד 13)

את שאלת המלחמה בטרור הערבי מתוך למוה"ת. מניחים, כי האלוף (מיל.) אהרון יריב, אשר יעסוק ב־תיאום בין גורמי הביטחון ואשר

(הסוף בעמוד 2, טור 4)

חיסון המוני בירדן נגד חולירע

רבת־עמון, 10 (אי.פי.). שלטו־נות ירדן החלו במיבצע חיסון המו־ני נגד חולירע, בעיקבות התפשטות מגיפת חולירע בסוריה. לבנון ועי־ראק כבר נקטו צעדים דומים. מדי־נות ערביות אחרות וכן טורקיה הורו להסן נוסעים המגיעים מסור־יה.

אמש הודיעה ממשלת סוריה, כי שני ילדים סורים מתו מחולירע ב־צפון־מזרח המדינה. מספר מקרי ה־מחלה שהובחנו באיזור זה הגיע ל־74.

המצרים ירו 3 — 4 טילים על מטוסינו בתעלה

מטוסינו לא השיבו אש וחזרו בשלום לבסיסם * ישראל מתיחסת בחומרה למקרה והגישה תלונה למנגנון התצפית על הפסקת האש

המועמד הדמוקרטים לנשי־אות ארה"ב, ג'ורג' מקגאוורן, מנפנף בידו לקהל בהשתתפו ביום ב' במיצעד השנתי ע"ש קולומבוס בשדרה החמישית בניו־יורק. משמאלו נראה רו־ברט ואגנר, לשעבר ראש עי־ריית ניו־יורק וכעת יו"ר מטע הבחירות של מקגאוורן בניו־יורק.
(צילום ראדיו' של אי. פי.)

מאת סופרו הצבאי של „הארץ"

סוללת טילים מצרית המוצבת בקו הקדמי של התעלה במרחק של 5—10 ק"מ מקו המים, ירתה אתמול 3־4 טילי קרקע אוויר, כ־נראה מדגם ס־א־3, לעבר כמה מטוסים ישראליים אשר היו ב־טיסה שיגרתית מעל לשטחינו ב־מרחק של כ־15 ק"מ מזרחית ל־תעלת סואץ.

המקרה אירע סמוך לשעה 14.20. הטילים לא פגעו ומטוסינו חזרו ב־שלום לבסיס. ישראל הגישה תלו־נה למנגנון התצפית על הפסקת־האש. התקרית אירעה באזור איס־מאעיליה.

נראה, כי תקרית זו אינה מצביעה לפי־שעה על שינוי מהותי במדי־ניות המצרית בעניין הפסקת־האש. יחד עם זאת ברור למצרים, כי תק־רית כזו נחשבת בעיני ישראל כ־חמורה.

המצרים יודעים אל־נכון, כי הפ־לת מטוס ישראלי במצב העניינים שהתרחש אתמול עלולה היתה להביא לתגובה מצד צה"ל. לפי כל ההנ־חות כיום, לא מעוניינים המצרים ב־הסתבכות צבאית ובחיסול השקט ל־אורך התעלה. בעניין זה אמר ב־אחרונה מפקד הכוחות המשוריינים לשעבר, בסיני, האלוף דן לנר, כי רצון המצרים לשמור על השקט לא נובע רק מפקודות, אלא מרצון ה־חיילים המצריים עצמם להבטיח את המשך השקט.

יחד עם זאת יש להניח, כי ירי־ הטילים אתמול קשור לכמה אפ־שרויות: ראשית, ייתכן שהמצרים ביקשו לשגר מעין „תזכורת" לישר־אל, שיציאת המומחים ואנשי ה־צבא הסובייטים ממצרים אין בה כדי לפגוע ביכולת ההגנה האווירית ה־מצרית באזור התעלה. במיסגרת הש־קפה זו אפשר גם להניח, כי הטי־לים נורו לא כדי לפגוע, כי אם להפגין ולהזהיר.

ייתכן גם שירי הטילים בוצע ב־יוזמה מקומית, היינו שאחד המפק־דים המקומיים, מתוך עצבנות או רצון לגרום להידרדרות, הורה ל־שגר את הטילים. לסברה זו מת־איכה המסקנה, כי אכן נורו הטילים כדי לפגוע אך לא פגעו כתוצאה — מרמת מתפעלי הסוללה שהיא רחו־קה עדיין מסטנדרדים מקובלים, ה־מטוסים הישראליים לא השיבו אש לעבר מקורות הטילים.

אמש נמסר, כי בעיקבות ירי ה־טילים לא הורגשה כל תכונה מיו־חדת בצד המצרי של התעלה. כן ראוי לציין, כי ירי הטילים בוצע בהיעדרות שר־המלחמה המצרי, ה־גנראל מוחמד אחמד סאדק, הנמצא בימים אלה בצ'כיה שם מנהל ב־ראש משלחת צבאית מצרית שיחות עם ראשי הצבא הצ'כי על „שיתוף הפעולה הצבאי בין שתי המדינות".

סופר „הארץ" לעניינים ערביים מו־סיף: רדיו קהיר מסר אמש: כי להק מטוסי אוייב ניסה לעבור את התחום האווירי המצרי באזור ה־תעלה סמוך לשעה 14.30 וכי „אמ־צעי ההגנה האווירית המצרית הקד־מית פעלו נגדו ופגעו פגיעה ישירה באחד המטוסים הישראליים. המטוס הישראלי נראה מתפרץ באוויר, נת־קל אח"כ באדמה ועשן עלה ממנו זמן מה". רדיו קהיר שידר הודעה זו בראש מהדורות החדשות שלו.

מודעות משפחתיות
עמודים: 2, 5, 8, 12

מד הסיבובים המדוייק (טכומטר) של ZIVY אצל נוימן
ת"א, רח' יצחק שדה 34

* מזג האוויר

חם ויבש, בעיקר בפנים הארץ ובהרים.

הטמפרטורות החזויות להיום: ירושלים 21 עד 32 מעלות, ת"א 20 עד 30, חיפה 21 עד 29, אילת 22 עד 39, רמת הגולן 17 עד 29, באר שבע 17 עד 37, מפרץ שלמה 26 עד 36 מעלות.

LOCTITE® לאיטום צנרת
רוטל תעשיות ומסחר בע"מ ת"א טל: 233735 ת.ד 33108

„לא מונד": ישראל לא תשתמש בשיטות של המחבלים הערבים

משקיפים בפריס: ישראל הוכיחה כשרון גדול בהחלטתה לגבי המלחמה בטרור הערבי

מאת אליהו באייסי, סופר „הארץ" בצרפת

פאריס, 10 (מיוחד ל„הארץ"). ב־מאמר בעמוד הראשון מוסר „לא־מונד", שממשלת ישראל החליטה לא להשתמש בשיטות של הטרוריסטים הערבים במלחמה נגדם.

משפט זה בא בהקדמה לכתבה מ־ישראל של סופר העתון אנדרה סמ־מה.

העתון מוסר עוד בהקדמה זו, כי המדיניות של ישראל שנתקבלה ע"י „קבוצת השרים של הגב' מאיר" הומלצה ע"י השר משה דיין. הדגול בלחץ על מדינות ערב בשלב עם נורמליזציה בשטחים.

במאמרו הארוך מתאר סממה כיצד דעת־הקהל בישראל „הבינה" לבקש את מינויו של מר דיין. בן מזכיר הכתב „מאמר חשוב" של שבתי טבת ב„הארץ", המבקש כי הישראלים לחיות עם הטרור בשקט טבעי.

„לא מונד" פירסם ציור של מגן דויד נוטף דם, לאחר פעולת צה"ל בלבנון נגד המחבלים.

משקיפים דיפלומטיים כאן אומ־רים, כי ישראל הוכיחה כשרון מדי־ני גדול בהחלטתה לגבי המלחמה בטרור הערבי.

מיבצע צבאי נגד 350 מורדים בפיליפינים

מאנילה, 10 (יופ"יא). הממשלה הפיליפינית הודיעה היום, כי פת־חה במיבצע צבאי נגד כ־350 לוח־מי גרילה שנתגלו בהרי אנגט, ב־קרבה למאנילה.

בגליון זה 24 עמודים — המחיר 50 אגורות

שוד מזויין בבנק בקדימה

נשדדו 6000 ל"י

(ע). בשוד מזויין נשדדו אתמול כ־6000 ל"י מבנק הפועלים בקדימה, ע"י שני רעולי פנים שנכנסו לבנק בשעה 17.45 כשבידיהם אקדחים.

האחד נשאר ליד הדלת, השני ניגש לקופאי, אסף את הכסף שעל הדלפק, דרש מן הקופאי לפתוח את הקופה, ורוקן אותה.

בבנק היו אותה שעה שני לקוחות. לקוח שלישי, כבן 60, ביקש התחילה להיכנס לבנק, אך ניסה להתחמק כשראה את השודד. השודד שליד ה־דלת גרר אותו פנימה.

השודדים הגיעו למקום בשתי מכו־ניות פרטיות, תושבי הסביבה שהב־חינו בשוד גרמו להקר בגלגל של אחת המכוניות, שנשארה משותקת ליד הבנק. השודדים ברחו במכו־נית השניה.

(הסוף בעמוד 2, טור 9)

מאז מלחמת ששת הימים ועד 1 באוקטובר ש.ז.

חיל־האוויר הפיל 145 מטוסים ואיבד 27 * 2335 מחבלים נהרגו ו־550 נהרגו בהתקלויות

נפלו 827 ישראלים לעומת 803 במלחמת 6 הימים

חיל־האוויר ביצע, מאז תום מלחמת ששת הימים ועד לתחילת אוקטובר ש.ז. 405 תקיפות ב־מצרים. בתקופה זו הופלו בקר־בות אוויר ובאש מן הקרקע, 114 מטוסים מצריים. במהלך תקיפות חיל־האוויר במצרים הופלו 17 מטוסים ישראליים. 15 אנשי צוות אוויר נהרגו ו־7 נפלו בשבי.

בסיכום פעילות מאז 12 ביוני 67 ועד 1 אוקטובר ש.ז., המתפרסם השבוע ב„במחנה", צויין עוד, כי חיל־האוויר ביצע בתקופה זו 42 תקי־פות בלבנון, 10 בסוריה ו־86 תקי־פות בירדן. 31 מטוסי חיל־האוויר הסורי הופלו. בתקיפות שלנו ב־סוריה הופלו 3 מטוסים ישראליים. טייס אחד נהרג ו־3 נפלו בשבי ה־סורי. בתקיפות בירדן הופלו 7 מטו־סים ישראליים, ו־4 טייסים נהרגו.

מאז תום מלחמת ששת הימים נה־רגו 827 חיילים ואזרחים — ובכלל זה גם אזרחי חוץ שנפגעו בארץ מ־פעולות טרור. באותה תקופה נפצעו 3141 חיילים ואזרחים לאורך הגבו־לות, בשטחים המוחזקים ובישראל.

יצויין, כי במלחמת ששת הימים הגיע מספר הנפגעים — אזרחים וחיילים — ל־3809, מתוכם 803 הרו־גים. לאורך קוי הפסקת־האש לבד הגיע מספר הנפגעים ל־2877, מתוכם 682 הרוגים. ביהודה ובשומרון נפ־געו 145, בעזה 409 ובתוך שטח יש־ראל 537, מתוכם 73 הרוגים.

בפעולות יזומות של הביטחון נגד פעילות חבלנית עויינת, נהרגו 2335 מחבלים ונלכדו — בהתקלויות בל־בד — 550.

המספרים, שפורסמו ע"י דובר צה"ל, אינם מציינים את המספר הרב של מחבלים שנלכדו בתקופה זו ב־סריקות כתוצאה מתקריות ובדרכים אחרות. 1745 מתושבי השטחים ומזרח ירושלים נפגעו מאז יוני 67 מפעו־לות חבלנית עויינת. בעזה בלבד נה־רגו 90 ערבים, מלבד עשרות שנרצחו ע"י חברי אירגוני המחבלים. בירו־שלים המזרחית נפגעו 37 ערבים, מתוכם שמונה הרוגים.

הופעלו מיטעני נפץ בחברון וברמת־הגולן

בחברון — בבית־הקברות המוסלמי * ברמת־הגולן — בדרך עפר ממזרח לבוקעתה * לא היו נפגעים

מיטען חומר־נפץ התפוצץ אתמול בבוקר בבית־הקברות המוסלמי ב־חברון. לא היו נפגעים. כתוצאה מן הפיצוץ ניזוק אחד הקברים ו־נגרם נזק לבניין סמוך. זרועות ה־ביטחון פתחו בחקירה ועצרו מספר חשודים.

עוד מיטען חומר־נפץ התפוצץ את־מול ב־06.30 על דרך עפר ממזרח לבוקעתה שבצפון רמת־הגולן. לא היו נפגעים. בבדיקת השטח התב־רר, כי המיטען הונח ע"י מחבלים שחדרו מתחום סוריה — מוסר דובר צה"ל.

נהרג ממוקש ישן

סופר „הארץ" בירושלים מוסר: חוסיין אל־חוסן, רועה בן 16, נהרג אתמול ב־5 אחה"צ ליד יריחו לאחר ששיחק יחד עם חברו בפגז ישן שהתפוצץ. חברו נלקח לביה"ח ב־בית־לחם במצב קשה.

עובדי המינהל בבתיה"ח הממשלתיים מאיימים בשביתה

אם ועדת השכר לא תסיים עבודתה עד 25 בח"ז

(ע). הוועד הארצי של עובדי המינהל והמשק בבתי־החולים ה־ממשלתיים בישראל הודיע אתמול לשר־הבריאות, שכל בתי־החולים הממשלתיים במדינה ישבתו ב־25 לחו', אם עד אז לא תסיים את עבודתה הוועדה להשוואת שכרם לזה של עובדי בתי־החו־לים של קופת־חולים.

לחילופין תובע הוועד הענקת 75 ל"י לחודש לכל עובדי המינהל וה־משק בבתי־החולים הממשלתיים — החל מאוגוסט 1971, מועד הקמת הוע־דה להשוואה ועד למועד סיום עבו־דתה.

הוועד הארצי החליט על נקיטת צעדים אלה בעיקבות מברק שקיבל משר־הבריאות, מר ויקטור שם טוב, בו נאמר, כי האחריות לפיגור ב־עבודת הוועדה מתחלקת בין כל ה־גורמים המשתתפים בה, בעוד ש־משרד הבריאות עושה הכל לזירוז עבודתה.

עם קבלת המיברק התכנס הוועד הארצי של עובדי בתי־החולים הממ־שלתיים והביע תרעומת על מה ש־נראה בעיניו סחבת בפעולות עבו־דת הוועדה. שאמורה היתה לסיים עבודתה עוד לפני מספר חדשים. בעיקבות זאת החליט הוועד להבטיח את התשלום על 75 ל"י לחודש רט־רואקטיבית מאוגוסט אשתקד, לנוכח העובדה שעובדי המנהל והמשק ב־בתי־החולים של קופת־חולים קיבלו תו־ספת חודשית של 75 ל"י.

הוועד הודיע לשר־הבריאות כי תחילה ישבית את בתי־החולים ה־ממשלתיים לימנה, ב־25 בח.ז. ו־אח"כ תוכרז שביתה כללית ומתמ־שכת.

גבי בר־זבאי באה אלינו מתל־אביב לחיפה...
כן, במיוחד, רצם חברותה... שם המרכז שלנו ידוע לנשות תל־אביב המוקירות יהלום באה... הבעריכות הכשים מרשים...
כאן — באולמי התצוגה שלנו — לצלילי מוסיקה רוגעת הן כבאות לבעליהן הביתה הסקקה שאין דוג־מתה להבצגן — קשום מרנין־לב.
הן יודעות למה הן באות אלינו לחיפה.
המרכז החיפני ליהלומים
חיפה, קרית אליעזר, רח' צה"ל 10, טלפון 537285
אין בריחה הניה.

קיפאון בתעשית המטוסים בצרפת

הייצוא ירד לפחות מחצי לעומת אשתקד

פאריס, 10 (אי. פי.). תעשיית המטוסים הצרפתית נמצאת בקיפאון ו־ייצוא המטוסים הצרפתיים ב־8 ה־חודשים הראשונים של השנה מגיע בקושי למחצית הכמות המקבילה אשתקד, — מסר היום „לה מונד".

העתון אומר, כי גורמים למצב זה היא התחרות האמריקאית החזקה ב־שוק ייצוא הנשק והעובדה שלצר־פתים אין דגמים חדשים. בדרום־אמריקה ובחצי האי ערב דחקו ה־אמריקאים את רגלי סוחרי הנשק הצרפתיים.

מכירות המטוסים הצרפתים בת־קופה ינואר — אוגוסט הסתכמו ב־387 מיליון דולאר לעומת 806 מי־ליון דולאר אשתקד. „לא מונד" מו־סר, כי המיראז' עדיין מבוקש. ה־נסיכות הערבית הקטנה אבו־דאבי רכשה באחרונה 16 מיראז'ים.

פקינג, 10 (ע"צ). ואלטר שאל, שר־החוץ המערב־גרמני, הגיע אמש הנה לביקור רשמי לפקינג.

בלפאסט, 10 (יופ"יא). שני אנ־שים נוספים נהרגו היום בצפון איר־לאנד.

עשרות צעירים ערבים הצטרפו באחרונה למחבלים

עלייה בקצב מעשי החבלה בגדה

מאת יהודה ליטני, סופר „הארץ" בירושלים

לאחר מאורעות מינכן חלה הת־עוררות רבה בקרב אירגוני החבלה באזור יהודה ושומרון. לגורמי ה־ביטחון ידוע, שכמה עשרות צעי־רים ערבים גוייסו בשבועות האח־רונים לאירגונים שהחלו לחדש את קשריהם עם מרכזי המחבלים ב־ארצות ערב.

בשבועות האחרונים חלה עלייה ברורה בקצב מעשי החבלה בגדה. לפני 3 שבועות נתפסו באיזור חב־רון שתי קבוצות של החזית הע־ממית לשיחרור פלשתין וקבוצה אחת של פתח. לפני שבועיים נמ־צא מיטען נפץ ליד קיבוץ יד־חנה. לפני 10 ימים פוצץ מיטען בסופר־מרקט בירושלים. מטאית נורתה ליד כפר בזריה בקרבת שכם לפני שבוע.

כל האירועים האלה מצביעים, ל־דעת מומחים, על פעילות מוגברת של אירגוני החבלה שאם לא תופ־סק באיבה, עלולה להביא לאי־שקט ברחבי יהודה ושומרון.

ברגע האחרון

פודגורני מביע תקוה לביטחון קולקטיבי באסיה

מוסקבה, 10 (ע"צ). ישוב הסיכ־סוכים בהודו־סין ובהודית, הנור־מליזציה בתת־היבשת ההודית ושיפור היחסים בין המדינות בשאר אזורי אסיה, כל הגורמים האלה יתרמו ל־ביסוס כינון של ביטחון קולקטיבי ביבשת אסיה, — אמר נשיא בריה"מ ניקולאי פודגורני בסעודה שנערכה הערב בקרמלין לכבוד השאה האי־ראני המבקר בבריה"מ (ראה ידיעה קודמת בעמוד 2).

ישראל — איסלנד 0:1

סקופיה, 10 (אי. פי.). בהתמוד־דות בין נבחרת ישראל לנבחרת איסלנד בבית ב' באולימפיאדת ה־שחמט כאן המצב הוא 0:1 לטובת ישראל. שלושה משחקים עדיין לא הסתיימו (ראה ידיעה קודמת בעמוד 2).

נתגלו 2 מעטפות נפץ בניו־יורק

ניו־יורק, 10 (יו. פי.). בשרד ה־דואר כאן גילו 2 מעטפות נפץ ש־היו מיועדות לאירגון הדסה ולאגודה ציונית. המעטפות נשלחו ממי־לנו. מנגנוניהן זהים למנגנוני מע־טפות הנפץ שנשלחו לאישים יש־ראלים בספטמבר.

קיסינג'ר דן עם נציג האנוי על מגילת השלום

האריך את שהותו בפאריס

ד"ר הנרי קיסינג'ר

לה דוק־תו

פאריס, 10 (ע"ר, יו. פי. ואי. פי.). פרופ' הנרי קיסינג'ר, יוע־ץ הנשיא ניכסון, ונציג האנוי לה דוק־תו, ניהלו היום, זה היום ה... ברציפות, שיחות חשאיות ... להשכין שלום בווייטנאם. ... משקיפים מציינת הארכת ... החשאי מאמץ חסר תק־... להסכם.

... יודעי דבר בפאריס אמרו, ... קיסינג'ר דן עם לה דוק־... מגילת שלום שתפורסם זמן ... אחר הבחירות לנשיאות ב־... בנובמבר. נציגים אמ־... צפון־וייטנאמים מסרבים ל־... מצב הזמרים, אולם בפא־... היום השערות בדבר הת־... לקראת הסכם.

...רים, כי במוקד הדיונים ע־... צורת אירגונו של השילטון ב־... לאחר שארה"ב תשלים את ... מחוזה מדרום־וייטנאם. גר־... פרופ' קיסינג'ר מנהל שיחות ... תכנית שבעיקבותיה יעירכו ב־חירות והוקם ממשלה חדשה ב־סייגון, אשר לא תהיה בשליטת ה־קומוניסטים, אך יחד עם זאת גם לא תנקוט עמדה פרו־אמריקאית בר־לטת כדי.

התוכנית כוללת כנראה בין היתר סעיף בדבר שיחרור שבויי המלחמה האמריקאיים המוחזקים בצפון־וייט־נאם ושיחרור עצירים פוליטיים ב־דרום־וייטנאם. כמחווה של רצון־טוב שמטרתו לכונן מחדש אווירת אימון בין שני הצדדים.

האנוי דורשת לסלק את נשיא דרום־וייטנאם, נגוין ואן תיו. סב־רים, כי צורת הדחתו היא אחד ה־נושאים הנידונים עתה בפאריס.

דיווח לצרפתים

פרופ' קיסינג'ר נועד היום גם עם שר־החוץ הצרפתי, מר מוריס שו־מאן, כדי לדווח לו על התקדמות השיחות עם נציג האנוי. שומאן מסר על תוכן השיחה ביניהם לנשיא צר־פת מר ז'ורז' פומפידו. פקידים צר־פתיים אמרו, כי צרפת מנסה לסייע בשלב הנוכחי של המו"מ, אולם ל־

(הסוף בעמוד 2, טור 8)

צעירה עם הרבה נסיון
T-17
ביום אי הקרוב תוכלו להכיר אותה...

יש לך רכב?
בטרם תחדש בטוח רכבך פנה אל המומחים לבטוח כלי רכב
דוד סופר בע"מ
רח' קרן היסוד 5 (מול טרה סנטה) ירושלים
טלפון 222829

המבצע נמשך!
444 פרסים יקרי ערך
במבצע ללא תקדים של מוצרי PHILIPS
כל הזוכים מבונות כביסה או טלוויזיה מתוצרת פיליפס עד תאריך 31.12.72 ישתתפו בהגרלת פרסים ענקית בה יוגרלו 444 פרסים יקרי ערך ממוצרי פיליפס.
פיליפס

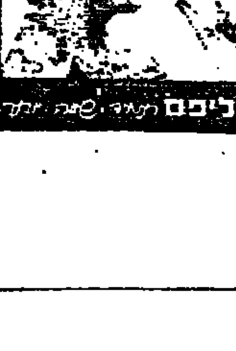

הקניק הנבחר לשנת 1972
און כשר
הקניה הטובה לשנת 1972

AIPHONE Communica קומוניקה
מלפון - אינטרקום
ליצירת מערכת תקשורת פנים שבהם כל הסיונים יכולים להתקשר בעת ובעונה אחת
בוווות
צליל בינית חברה לאלקטרוניקה רח' הירדן 10 טלפון 54731 ת"א
מכירה והתקנה של ציוד AIPHONE באיזור ירושלים בנון־סובר

דיפלומט - הסכין החדין
(החד והעדין)
דיפלומט פלטינום פלוס
Diplomat Platinum Plus

هكذا من الأصل

مكذا من الأمل

סאדאת ישא נאום מדיני בתחילת השבוע בפרלמנט

הרמטכ"לים הערביים ידונו בתכנית בין־ערבית ל„שיחרור השטחים" * בון הקפיאה מילווה בסך 100 מיליון מרק למצרים

מאת סופר „הארץ" לענייני ערביים

נשיא מצרים עומד לשאת ב־תחילת השבוע הבא נאום מדיני חדש בפתיחת המושב הרגיל של הפרלמנט המצרי. מחר ישא סאדאת נאום אחר בישיבה סגורה של הפרלמנט הפדרלי הכולל נציגים ממצרים, סוריה ולוב. בנאום זה יסקור סאדאת את־תפקיד הפדרציה המשולשת „במלחמת השיחרור הערבי", — מסר אתמול „אל־אהראם" הקהירי.

העתון מוסר עוד, כי בתחילת השבוע יתכנסו הרמטכ"לים הערביים בקהיר כדי להכין תוכנית פעולה בין־ערבית לשיחרור השטחים המוחזקים בידי ישראל. יומיים לאחר־מכן תת־כנס מועצת ההגנה הערבית בכוויית הכוללת את שרי־החוץ, המלחמה ו־הרמטכ"לים, כדי לדון בתכנית.

„אל־אח'באר" הקהירי מסר אתמול, כי 800 חיילים מצריים המוצבים ב־העלה יעלו השנה לרגל למכה ב־4 קבוצות, על חשבון הצבא המצרי.

בקהיר נמסר אתמול, כי בקרוב יוקם משרד מיוחד לענייני פלשתין ליד המזכיר הראשון של מפלגת השילטון במצרים. תפקיד המשרד יהיה להגביר ולתאם את הקשרים בין המפלגה לאירגוני החבלה.

השבועון הביירותי „אל־אסבוע אל־ערבי" מסר אתמול, כי בון הקפיאה את התיאום והסכם למתן מילווה ב־סך 100 מיליון מרק למצרים.

הפלשתיני שגורש מישראל רואיין בשוודיה

מאת אליהו זהבי, סופר „הארץ" בסקנדינביה

קופנהאגן, 10 (מיוחד ל„הארץ"). עתונאים שוודיים פירסמו אתמול ראיון עם הפלשתיני אזרח שוודיה דאוד קלוטי שגורש מישראל ב־8 בח.ז.

קלוטי מסר, כי נעצר בספטמבר והוחזק במאסר 36 יום. לדבריו רק 15 יום לאחר מעצרו הורשה נציג השגרירות השוודית בישראל לבקרו.

עתונאים מסרו, שקלוטי היה פעיל בחוגי הפלשתינים בשוודיה. לעתו־נאים שפגשו את קלוטי בשדה־הת־עופה של קופנהאגן סרב למסור פרטים על תנאי מעצרו בישראל, ב־טענה, כי אינו יודע מדוע נעצר ו־כי אם ידבר, ינקמו שלטונות יש־ראל בבני־משפחתו בירושלים.

העתון „ארביטר" מוסר היום, כי שגרירות שוודיה בישראל תבקש הסבר למעצרו של קלוטי.

קלוטי שהה בשוודיה לפחות 8 שנים וקיבל אזרחות שוודית ב־8 באוגוסט ש.ז. עם דרכון שוודי נסע לבקר את בני־משפחתו בירושלים.

גב' מרגוט ליינג ערכה ב־יום ב' מסיבת־עתונאים במלון ואלדורף בלונדון שבה הציגה את הביוגרפיה שכתבה על ראש ממשלת בריטניה, הרוזן אדוארד היט. בספרה היא מספרת על „הנערה האחת" בחייו של היט.

(צילום רדיו של אי. פי.)

שבועון ביירותי: ערפאת סובל ממחלה קשה

מאת סופר „הארץ" לענייני ערביים

יו"ר אירגון השיחרור הפלשתיני, יאסר ערפאת, אינו נמצא באחרונה בקו הבריאות ונראה שהוא סובל מ־מחלה קשה.

השבועון הביירותי „אל־אסבוע אל־ערבי" מציין, כי העתונאים אשר השתתפו בפגישה האחרונה שנער־כה בארמון הנשיאות הלבנוני, בה היה גם ערפאת, הבחינו, כי מנהיג פתח אינו אותו ערפאת של הימים עברו וכי הוא היה לאיש כחוש ו־חלש בגופו.

(ע"צ). ערפאת ביקר אמש באו־ניברסיטה הערבית של ביירות ו־שוחח שם כחצי שעה עם שובתי הרעב המוחים נגד „רדיפת יוצאי ערב בגרמניה הנאצית" — נאמר בהודעה שפורסמה ע"י הסטודנטים השובתים.

ערפאת קידם בברכה את „יוזמות" הסטודנטים הפועלים בביירות, דמ־שק, אלג'יר, בגדאד, פאריס וניו־יורק שאירגנו הפגנות סולידריות למען המאבק הפלשתיני המזויין.

קהיר: ישראל הסבה לנו נזק

מרכז האו"ם, 10 (ע"ר). מצרים האשימה אמש, כי ישראל הסבה נזק לכלכלתה ע"י כיבוש חצי האי סיני וסגירת תעלת סואץ.

נציג מצרי, שהוא סגן יו"ר ה־ועדה הכלכלית והסוציאלית של ה־או"ם, אמר בוועדה, כי הגידול הכל־כלי המצרי ירד ב־1967 משיעור שנתי של 6.7 אחוזים ל־5 אחוזים, משום שמאות אלפי פועלים גוייסו ל־צבא כדי להגן על מצרים.

עתון שוודי: עיראק רוצה בחברות בקומקון

מאת אליהו זהבי, סופר „הארץ" בסקנדינביה

קופנהאגן, 10 (מיוחד ל„הארץ"). עיראק מבקשת להתקבל כחברה בס־פות לברית קומקון הקומוניסטית — מוסר היום העתון השוודי „דאגנס־ניהטר". העתון מדגיש, כי עיראק היא הארץ הראשונה מחוץ לגוש הקומוניסטי המבקשת מעמד כזה.

העתון טוען, כי עיראק אינה יכו־לה לשווק את הנפט המולאם וב־אמצעות הקשר עם קומקון תוכל בריה"מ לשווק נפט עיראקי במע־רב־אירופה.

דינה, 10 (ע"ר). אלפי תושבים פונו מבתיהם במזרח־רומניה בעיק־בות שיטפונות כבדים.

חוסיין מאשים מנהיגים ערביים בהטעיית עמיהם

„הנהגות ערביות משתעשעות בהתעלמות מעובדות"

רבת־עמון, 10 (ע"ר). המלך חוסיין האשים היום, כי מנהיגים ערביים מסויימים מתעלמים מ־עובדות ומטעים את עמיהם בסיס־מאות ובאשליות.

חוסיין נשא את דברו בישיבה הראשונה של מועצת האיחוד ה־לאומי הערבי. מועצה זו מורכבת מ־360 חברים, מחציתם מן הגדה המערבית.

האיחוד, האירגון הפוליטי המוכר היחיד בירדן, הוקם אשתקד. שני שליש מחברי המועצה נבחרו ב־בחירות שנערכו בחודש שעבר ב־גדה המזרחית, והשאר נתמנו ע"י חוסיין.

חוסיין הקדיש חלק ניכר מנאומו לפילוגים בעולם הערבי. „האומה ה־ערבית, כפי שהדבר בולט לעיני־כל, — אמר, — נתגוללה למער־בולת של האשמות, פולמוסים, נס־יונות להצדיק חוסר כישרון והב־רחה, פילוגים ודאגה לאינטרסים אזוריים צרים".

בהתקיפו הנהגות ערביות מסו־יימות בלי להזכירן, אמר המלך, כי אלה „עדיין משתעשעות במשחק של התעלמות מעובדות ע"י העלאת סיס־מאות נוספות, הפרחת אשליות ו־חלומות נוספים, והטעיית עמיהן על חשבון עמים אלה".

בהגיבו על הצעתו האחרונה של הנשיא סאדאת להקים ממשלה פלש־תינית גולה, אמר כי הצעה זו עו־לה בקנה־אחד עם „צללים" המוש־מעים ע"י הכובשים הישראליים.

נעצר עוד ישראלי בפרשת השוד בגרמניה

פרנקפורט, 10 (אי.פי.). משטרת בון עצרה היום ישראלי שלישי ה־חשוד בקשר לשוד היהלומים ב־שבוע שעבר.

הישראלי העצור הוא יורם נקאב, בן 22. ישראלי נוסף שנעצר בדירת נקאב בפרנקפורט שוחרר לאחר ש־לא נמצאה כל עדות להשתתפותו בשוד.

אצל נקאב נמצא כרטיס טיסה ש־מספרו שייך לסידרת כרטיסים של שני הישראלים שכבר נעצרו כחשו־דים בשוד, יעקב יעקבוב ונתן זהבי.

משטרת בון מחפשת עדיין אחר הישראלי אליהו זאדה, בן 22, ה־חשוד גם, בהשתתפות בשוד בנק ישראל ב־13 ביולי. היהלומים ש־נשדדו ע"י החבורה בפראנקפורט, ששוויים 1.2 מיליון מארק, עדיין לא נמצאו — נמסר מחוגי המשט־רה.

בר־לב נועד עם השר הבריטי לענייני אירופה

לונדון, 10 (ע"צ ועטס"א). שר המסחר והתעשיה, מר חיים בר־לב, השוהה בלונדון, נועד הבוקר במ־שך 40 דקות עם ג'ופרי ריפון, ה־שר הבריטי לענייני אירופה.

שני השרים דנו על הסחר האנג־לו־ישראלי לאור הרחבת השוק ה־אירופי.

„לישראל ענין מיוחד בכך ש־המערב, ובמיוחד בריטניה, יגלו כלפיה יחס ותשומת־לב מיוחדת, — אמר מר בר־לב בסעודה החגיגית מטעם לשכת המסחר האנגלו־ישרא־לית כאן.

בוואשינגטון לא מצפים להתפייסות רוסית־מצרית

„לא יחזור ירח הדבש מלפני הגירוש ממצרים"

מאת צ'ארלס פאנזיאקופי, סופר „הארץ" בוואשינגטון

וואשינגטון, 10 (מיוחד ל„הא־רץ"). פקידים אמריקאיים נוטים להוציא מכלל אפשרות התפיי־סות בעלת חשיבות ובקנה־מידה גדול בין בריה"מ למצרים.

הפקידים משוכנעים, כי ירח־הדבש מלפני גירוש הרוסים ממצ־רים שוב לא יחזור וכי סאדאת אי־נו יכול להרשות לעצמו לשוב ל־הסדרים שבעיקבותיהם ייראה שיש פיקוח סובייטי על מצרים.

ההרגשה כאן היא, כי אפשרי הסכם מוגבל מאוד כיוון ששני ה־צדדים מעוניינים להפחית את ה־נזק של צו הגירוש וכיוון שישנה אפשרות שחלקי־חילוף ונשק יסופקו למצרים תמורת רשות גישה לרוסים לנמלים במצרים.

כאן מנבאים מיקוח קשה בו תנסה מצרים להשיג עוד נשק מבריה"מ.

ישראל גברה על קנדה 1:3 תופסת עתה את המקום ה־2

סקופיה, 10 (יופ"יע). ישראל ניצ־חה אמש את קנדה בשיעור 1:3, ב־סיבוב ה־12 של אולימפיאדת השח־מט, בגמר ב'.

בעיקבות נצחון זה תופשת ישר־אל את המקום השני בביתה, אחרי אנגליה.

הדירוג בבית ב' הוא: 1 — אנג־ליה — 29 נקודות; 2 — ישראל — 28.5; 3 — נורווגיה — 27; 4 — פי־ליפינים — 26.5.

כל הנקודות בהן זכתה אלבניה בוטלו, משום שפרשה מן המשח־קים.

שני סיבובים לפני סיום משחקי אולימפיאדת השחמט בסקופיה ני־צבות בריה"מ והונגריה בראש בית א', כשלשתיהן 35 נקודות, אולם לבריה"מ משחק דחוי נוסף.

בסיבוב ה־12 שנערך היום סיימה הונגריה בתוצאה 1.5:1.5 עם רומ־ניה ומשחק אחד נדחה.

רב־האמן הבראזילאי הנריק מקינג אמר היום, בריו דה ז'אנירו כי הוא יתמודד בשנה הבאה עם אלוף ה־עולם בשחמט, בובי פישר, במשחק ראווה בסאו פאולו.

מקינג אמר, כי המשחק לא יתנהל על כתר־האליפות העולמית וכי פישר דרש 200 אלף דולר. „סכום זה גבוה מדי, אולם „בי" פישר יקבל את דרישותיו" — אמר מקינג. התחרות תתנהל במארס או אפריל 1973.

הוקם גשר ביילי במקום הגשר שפוצץ צה"ל בדרום־לבנון

מאת סופר „הארץ" לענייני ערביים

חיל־ההנדסה של הצבא הלבנוני השלים בסוף החודש שעבר הקמת גשר ביילי בנקודה קרובה לגשר קעקעית אל־ג'יסר שהופצץ ביחד עם גשר אל־חירדל ב־16 בספטמבר ב־פעולת צה"ל נגד בסיסי המחבלים בדרום־לבנון, — מוסר „אל־נהאר" הביירותי.

גשר ביילי החדש מקשר את מחוז נבאטיה (מקום־מושב מיפקדת המח־בלים בדרום־לבנון אשר הופצץ) עם מחוזות בינת ג'ביל וצור. אורך הגשר 25 מ' והוא נושא משקל עד 40 טונות.

מקורות בירושלים: אין כוונה להצעה אירופית על המזה"ת

מאת סופרו המדיני של „הארץ"

בירושלים לא ידוע על כוונה של מדינות אירופה להגיש תוכנית ל־יישוב הסיכסוך במזה"ת — מסרו אתמול מקורות בירושלים. כפי ש־התברר בשיחות שר־החוץ, מר אבא אבן, עם עמיתיו האירופיים, אין כוונה כזאת במערב־אירופה.

עם זאת, בודקת ישראל ידיעות כאילו התבטא שר־החוץ האיטלקי, כי יש לארצו כוונות להגיש תוכנית שתכרוך את הסדר הערבי עם יישוב הסיכסוך במזה"ת.

מקורות בירושלים נמנעו אתמול מלהגיב על איזכור תוכנית רוג'רס בדברי מר ג'וזף סיסקו, אך הביעו את ההשערה, כי הוא נזקק לענין זה מפני שנשאל על כך ולא ביוז־מתו. המקורות הדגישו, כי ארה"ב מעולם לא ויתרה רשמית על תוכ־נית רוג'רס, אלא רק נמנעה מהזכ־רתה מחדש ביוזמתה.

גורמים מדיניים: בעיית המזון ברוסיה תשפיע אולי לשינוי בפרשת הכופר

מאת סופרו המדיני של „הארץ"

פעמים שחזרו גורמים אנגליים עם דיפלומטים רוסיים הובעה את התנגדות לונדון להטלת הכופר. הם הדגישו את הרושם הרע שעושה ענין זה במערב.

המדינאים הרוסיים שמעו מפי ה־גורמים האנגליים, כי נושא הכופר אמנם מעורר תשומת־לב במערב, אך הם הגנו על ענין הכופר וטע־נו, כי אין בו משום הפלייה נגד היהודים.

מן השיחות לא עלה אף ב־רמז כאילו בכוונת בריה"מ לוותר בקרוב על הכופר.

עם זאת הביעו גורמים שונים את דעתם, כי ממדי המצוקה הסובייטית שנגרמה בגלל דלות היבולים ות־לותה של רוסיה במזון מן המערב, מגבירים את הסיכוי שמוסקבה תש־קול מחדש את שאלת הטלת ה־כופר.

(קרא מאמר ראשי — בעמוד 13)

עלייה במחירי המזון בגלל קניות רוסיה

מאת אליהו זהבי, סופר „הארץ" בסקנדינביה

קופנהאגן, 10 (מיוחד ל„הארץ"). חוגים כלכליים מוסרים על עלייה במחירי מזון — חיטה, בשר, קמח ושומנים — בשוק העולמי, בגלל קניות של בריה"מ.

עתון אחד מסר, כי מחיר טונה חיטה עלה מאז יולי ב־38 דולר.

מניחים, כי לבריה"מ יחסרו השנה כ־27 מיליון טונות חיטה ושעורה. עד כה קנתה בריה"מ במערב רק המחצית מכמות זו.

סין פירסמה השבוע ידיעה, כי היתה לה הצלחה יוצאת מן הכלל ביבול החיטה, תודות לתנאי מזג האוויר טובים. סוכנות הידיעות ה־סינית מוסרת על יבול של 750 קיב לדונם.

אם תצטרף ארה"ב לגוש הקומוניסטי — מאין נקבל חיטה?

לונדון, 10 (יופ"יע). על רקע המחסור החמור במזון המסתמן בבריה"מ, נפוצה במוסקבה ה־בדיחה הבאה:

שני רוסים נפגשים ומקיימים דיון מעמיק על המתיחות ב־ארה"ב. האחד מעלה את האפ־שרות שארה"ב תהיה במרוצת הזמן אף היא למדינה קומו־ניסטית. אך השני מודע נוכח אפשרות זו ושואל — אם תהיה אמריקה קומוניסטית, מאין ניק־נה את התבואה הדרושה לאס־פקת הלחם?

השוק דחה ההכרעה ביחס למדיניות המזה"ת

ההחלטה — ב־6 בנובמבר

לוכסמבורג, 10 (ע"ר יופ"יע). שרי־החוץ של שש ארצות השוק האירופי החליטו לדחות עד לפגי־שם הבא ב־6 בנובמבר את ההכרעה בדבר מדיניות אחידה של השוק המשותף כלפי 13 ארצות הים־התי־כון.

מקורות יודעי־דבר מסרו, כי ה־הצעות נתקבלו בדרך כלל בחיוב, אולם ההכרעה נדחתה כיוון שה־מיסמך עם ההצעות הושלם רק ב־שבוע שעבר ולא היתה שהות בידי המשלחות לעיין בו.

ההצעות מדברות על יצירת אזור של סחר חופשי בין השוק ו־13 ארצות הים־התיכון: פורטוגל, ספ־רד, יוון, טורקיה, מאלטה, קפריסין, מרוקו, טוניסיה, אלג'יריה, מצרים, ישראל, לבנון וירדן. הגשמת ההצ־עות היתה יוצרת אזור ענקי של סחר חופשי מאירלנד ועד ישראל.

איראן השתלטה על אי במפרץ הפרסי

כוויית, 10 (יופ"יע). כוחות צבא איראניים השתלטו על האי אום אל גאנאם בכניסה למפרץ הפרסי, — הודיעה סוכנות הידיעות העיראקית. בשנה שעברה כבשה איראן 3 איים במפרץ הפרסי.

7 גברים ישראלים היו לנשים

7 גברים ישראלים עברו ניתוחים לשינוי מין והפכו לנשים במרוצת השנתיים האחרונות — הודיע משרד־הפנים בירושלים.

לכל הד"ר ניתנו תעודות זהות חד־שות שבהן הן רשומות כנשים.

נשיאי זאיר וטנזניה דנו בפרשת אוגנדה

דאר א־סלאם, 10 (ע"ר). נשיא זאיר, ג'וזף מובוטו, דן היום על ה־מצב במזרח־אפריקה עם נשיא טנ־זניה, יוליוס ניירירה, בעיקבות הס־כם השלום שהושג בשבוע שעבר בין אוגנדה לטנזניה.

נשיא זאיר, שביקר בשבוע שעבר עם נשיא אוגנדה, אידי אמין, ב־קמפלה, נמצא בדאר א־סלאם לבי־קור של 24 שעות.

לא נמסרו פרטים על השיחות ה־פרטיות שהתנהלו בין שני הנשי־אים, אולם מניחים, כי הן התמקדו בהסכם השלום, שסעיפיו פורסמו ב־שבת, וכן ביחסים בין שתי האר־צות.

לונדון, 10 (ע"ר ע"צ יופ"יע). אי־ראן הביעה נכונות לקלוט מספר אסיאנים שגורשו מאוגנדה — הו־דיע היום דובר השגרירות האירא־נית בלונדון.

נשיא זאיר, ג'וזף מובוטו (משמאל), עם מארחו יוליוס ניירירה, נשיא טנזניה, בהגיעו אתמול לדאר א־סלאם, לדיון בפרטי ההסכם על חיסול ה־סיכסוך בין אוגנדה וטנזניה. (צילום רדיו של אי. פי.)

ממשלת בריטניה שוקלת רפורמה מהפכנית במיסוי

מס הכנסה אחיד 30% במקום 450 דרגות כיום

לונדון, 10 (יופ"יע). ממשלת בריטניה הציעה היום רפורמה כוללת בשיטת מס־ההכנסה, ה־משלבת את תשלום המס עם תש־לומי ביטוח סוציאלי, ובמקרים מסויימים ישלמו שלטונות המס לאזרח ולא להיפך.

ההצעה הועלתה ע"י שר־האוצר אנטוני בארבר, במיסגרת „נייר ירוק", שפירושו, כי הממשלה מז־מינה ויכוח על ההצעה. ע"פ ה־הצעה ייקבע שיעור אחיד של מס־הכנסה בסך 30 אחוזים, במקום 450 הדרגות השונות הנהוגות עתה. ל־משלמי המס יובטחו תשלומים מיו־חדים, שהסכום הכולל שלהם יהיה תלוי בהכנסה הטעונה מס. אם סכום התשלומים יהיה גבוה מן המס ה־מגיע, יקבל משלם המס כסף במקום לשלמו.

מר בארבר הגדיר את ההצעה כ־גישה רדיקלית חדשה ואמר, כי היא ניתנת להגשמה רק על חשבון הו־צאות מוגברות של הממשלה המס־תכמות בהוצאות של היום ב־1.3 מי־ליארד לישי"ט בשנה. שר־האוצר אמר, כי בעלי ההכנסות הנמוכות ביותר ומקבלי הגימלאות יפיקו את התועלת המירבית מן התכנית שהיא חלק של המלחמה למען חיסול ה־עוני.

דובר אמריקאי: מתגבשת תמיכה בהצעת ארה"ב בעניין הטרור

ואשינגטון, 10 (אי. פי.). הסטייט־דיפארטמנט אמר היום, כי באו"ם מתגבשת תמיכה בהצעות האמריקא־יות לחיסול הטרור, אם כי קשה לחזות אם תמיכה זו תתבטא בהצ־בעה בעד ההצעות.

דובר משרד־החוץ האמריקאי ציין, כי השיחות שניהל המיניסטר ויל־יאם רוג'רס החודש עם שרי־חוץ אחרים, הגבירו בהרבה את ההבנה בעצעות למה שדורשת ארה"ב.

מר בריי סרב להגיב על השאלה אם ארה"ב נסוגה מהבנה שהיתה בינה לבין ישראל שלפיה שאלת הטרור צריכה להיפתר לפני שיו־שג הסכם כללי במזה"ת. עם זאת, אמר, כי הרצח במינכן והמעשים שבאו בעיקבותיו פגעו באפשרויות להשגת הסכם כללי במזה"ת. הוא הוסיף, כי ארה"ב וישראל הסכי־מו בדבר הצורך לשמור על כל ה־אפשרויות למו"מ.

עוד מסר דובר הסטייט־דיפארט־מנט, כי דיפלומאט איטלקי שביקר את מיג'ור ריצ'ארד בראאט, קצין הצבא האמריקאי העצור בסוריה, מצא, כי מצבו הגופני טוב.

הגיעה שגרירת אוסטריה

(ע). השגרירה החדשה של אוס־טריה בישראל, גב' יוהאנה נסטר, הגיעה אמש לישראל במטוס נתיבי אויר אוסטריים.

ריינר בארצל (בימין), יו"ר המפלגה הנוצרית־דמוקרטית של מערב־גרמניה, בשיחה עם הקאנצלר לשעבר לודוויג ארהרד, בפתיחת ועידת המפלגה בוויספאדן ביום ב'. (צילום רדיו של אי. פי.)

ספטמבר השחור איים על כוכבים מהוליבוד

מנהיג פתח: הם יהלמו שוב

לונדון, 10 (עטס"א־ע"ר). לילה של דראמה אמיתית עבר על כוכבי הוליבוד ראקל וולש, ריצ'ארד בנימין ועל השחקן הבריטי איאן מקשיין, לאחר שנתקבל איום מספטמבר ה־שחור לפוצץ את המיתקנים שהוקמו בשביל צילומי סרטם החדש בקרי־בת העיר וילפראנש בצרפת, — מסר היום „איבנינג סטנדארד".

האיום נתקבל בטלפון בתחנת ה־משטרה המקומית. באותה שעה נע־רכו צילומי לילה של תמונה בסרט בבית־קפה. למקום הגיעו תגבורות משטרה ובלשים, המון הצופים הור־חק מן המקום, התנועה נעצרה ו־נערכו חיפושים, שלא העלו דבר.

האיש שהודיע בטלפון על הכוונה לפוצץ את המיתקן אמר, כי יהודים רבים מדי מעורבים בהפקת הסרט הזה. שם הסרט הוא „האחרון של שילה" והוא סיפור בלשי על מקרה רצח בריביירה הצרפתית.

הוחלט להמשיך בצילומים, שיס־תיימו בעוד שבוע.

חאלד אל־חסאן, מנהיג האגף ה־פוליטי של פתח ואחד מראשי אש"פ, אישר היום בקהיר, כי ספטמבר ה־שחור ישוב ויהלום. הוא טען, ש־אין קשר בין ספטמבר השחור לבין אש"פ.

אל־חסאן דחה את הצעת סאדאת בדבר ממשלה פלשתינית בגולה, ב־נימוק שאש"פ הוא כבר למעשה ממשלה של פלשתין. כן אמר, כי מ־עתה יגבר שיתוף הפעולה בין ה־מחבלים לשלטונות לבנון.

אל־חסאן הביע דעתו, כי הפי־צוצים בבניינים של המחבלים ב־ביירות היו מעשי ירדנים ולא של ישראלים. „הפיצוצים לא היו ב־סיגנון של הישראלים" — הטעים.

על השאלה אם הוא עצמו נמצא ברשימה השחורה של הישראלים השיב: „אין אנו מפחדים מהם". אולם הוא הודה, כי הוא נמצא ב־תנועה מתמדת ואין לו מקום־מגורים קבוע.

מוואשינגטון נמסר, כי אמצעי בי־טחון קפדניים, כולל בדיקת דברי דואר בקרני רנטגן, הונהגו כדי לש־מור על חברי קונגרס יהודים ב־ארה"ב.

כן ננקטים אמצעי ביטחון לגבי מספר חברי קונגרס לא־יהודים ב־בית־הנבחרים. בבית־הנבחרים 11 יהודים ובסנאט שניים.

משטרת רודזיה גילתה היום מע־טפת־נפץ שנשלחה ממלזיה והיתה מיועדת למנהיג נוער ציוני ידוע, קולין רייזון.

לוב פרשה מוועד הפיוס בתימן

טריפולי, 10 (ע"ר). לוב ה להחזיר את נציגה מוועדת בת חמשת החברים של הליגה בית, המנסה לתווך בין שתי נות התימניות.

בינתיים מסר בעדן שר־החו דרום־תימני, כי טענות צפ בדבר נסיבות כיבוש האי קמ ים־סוף, הן חסרות שחר. ה צא הכחיש אמש בהודעה כי על האי נערכה התקפה וטען, כי תושבי האי — כ־00 מספר — פרשו מרצונם מן והצטרפו לצפון־תימן.

אליוט מוסר על פנייתו לקוסיגין בעניין היהודים

„תודות להתערבותנו הורשו מאות יהודים לעלות"

טורונטו, 10 (אי.פי., יו.פי. ו־עטס"א). ראש ממשלת קנאדה, מר פייר אליוט טרודו, אמר ה־יום, כי תודות להתערבות ממ־שלת קנאדה הורשו מאות יהודים לעזוב את בריה"מ.

במיברק ששלח למארגני מיצעד הלפידים מטעם קהילת יהודי קנא־דה אתמול, הבטיח מר טרודו, ש־קנאדה תוסיף לשכנע את בריה"מ להרשות לקבוצות המיעוט שלה ל־הגר בחופשיות.

שר־החוץ הקנאדי, מר מיטצ'ל שארפ, קרא את מיברקו של מר טרודו לפני משתתפי מיצעד הלפי־דים, כ־600 במספר, שצעדו כדי להפגין את תמיכתם ביהודי ברי־ה"מ.

„הדגשתי לפני ראש הממשלה קו־סיגין, שקשרים הדוקים בין מדינו־תינו תלויים במידה רבה באמונתם של הקנאדים, כי קבוצות המיעוט הסובייטיות זכאות לזכויות הקבוצות באמנת האו"ם בדבר זכויות האדם, ובכללן את הזכות לבני משפחה אזרחים סובייטיים רבים להגר מ־בריה"מ, לרבות אלה הרוצים לבוא לקנאדה כדי להצטרף לקרוביהם" — אמר מר טרודו במיברקו. הוא הו־סיף, כי ממשלת בריה"מ הראתה נכונות ברורה, מאז ביקורו במוסק־בה לפני כשנה וחצי, להתיר יציאת אזרחים סובייטיים.

פנו לפודגורני

ממוסקבה נמסר, שקבוצה של 60 יהודים תושבי העיר כתבה לנשיא בריה"מ, ניקולאי פודגורני, וביקשה לבטל את הכופר או לעיין בו מ־חדש. העתק המכתב נמסר היום לעתונאים מערביים. „אין לנו דבר אלא מדינת־ישראל. נלך בדרך זו עד הסוף" — אומרים היהודים ב־מכתבם.

חוגי המועצה למען יהדות בריה"מ בניו־יורק מסרו, כי שמעון ברנ־

שטיין ואשתו מקייב, אשר ה נות סירבו עד כה להתיר ארצה, קיבלו עתה היתר יציאה

פייר אליוט טרודו

לם הורשו לשלם כופר בסך 6 רובל, מכיוון ששניהם מהנד ידידותו של ולאדימיר מרק סבר־לובסקי, שנידון לשלוש שנות עבודה על האשמות שלא סק, יערך ביום ו'. חבר הפר הבריטי גרוויל ג'אנר הודיע, יגיש שאילתה לשר־החוץ הב לאחר שקיבל ידיעות על יחס אנושי לוולדימיר סלפאק, מהנ די בעל שם, שהוחזק בצינוק בקירותיו היו בעוצרות מחוש בר יבקש להעביר את הענין ל האדום, לוועדה לזכויות האדם אמנסטי.

השאח נועד עם המנהיגים הסובייטיים

מוסקבה, 10 (ע"ר). השאח האיראני הגיע היום למוסקבה עם אשתו הקיסרית פרח, לביקור של 10 ימים.

אתה"צ קיים את פגישתו הרא עם ברז'נייב, פודגורני וקוסיגין.

אגון בר חזר משיחותיו עם ברז'נייב

בון, 10 (ע"צ). מזכיר המ במשרד הקאנצלר המערב גר אגון בר, חזר לבון מביקורו מבר המועצות שבמיסגרתו נפגש עם היג המפלגה הקומוניסטית הסו טית, ליאוניד ברז'נייב.

ביום ד' (היום) יחודשו השי בין גרמניה המערבית המזרחית הסכם בסיסי ביניהן. בהגיעו אמר בר, כי ההסכם בין שתי גרמניה ילווה בהצהרה מטעם עצמות בה תוטעם אחריותן המ תפת לגורל גרמניה כולה.

שוד הבנק

(סוף מעמוד 1)

התברר ששתי המכוניות היו ג בות, האחת מכוניות השניה מה כוחות משטרה שהגיעו למקום, ראשות מפקד תחנת נתניה, פקד ביינברג, מצאו לאחר סריקה את מכונית בה ברחו השודדים בפר למקום הגיעו גם גשש, ומאוחר תר באו גם מפקד מחוז המרכז, צב־משנה גולדברג, וסגנו סגן נ שמולר.

בתוך המכונית נמצאו כלים שונ של השודדים.

מנהלי מסעו של ניכסון מואשמים במעשי פרובוקציה

„ואשינגטון פוסט": הביון האמריקאי קבע זאת
תגובת חוגי ניכסון: אוסף של שטויות

ואשינגטון, 10 (ע"ר ויופ"יע). אנ־שי שירותי הביון קבעו, שנסיון ה־פריצה וההאזנה במטה המפלגה ה־דמוקרטית ביוני השנה, היה חלק של מסע ריגול וחבלה גדול מטעם מנהלי מסע הבחירות של הנשיא ניכסון, — כתב היום „ואשינגטון פוסט".

5 אנשים נעצרו ב־17 ביוני, ב־נסותם להשתלט על מיסמכים במטה המפלגה הדמוקרטית. אחד מהם היה מועסק בבית־הלבן והשני פעיל ב־ועדה לבחירת הנשיא ניכסון מ־חדש. שניהם התפטרו זמן קצר ל־אחר מעצרם. באוגוסט הואשמו בפרי־צה ובשבלוש אלקטרוני ומשפטם יע־רך בעוד שבועות מספר.

העתון, המסתמך בין השאר על עוזר התובע הכללי במדינת טנסי, כותב, כי מה שגילו החוקרים, חו־רג מן המקובל בתחום זה בימי מסע בחירות ואין לו תקדים בהיקף וב־אינטנסיביות. בין השאר נתגלה, כי זוייפו מכתבים מטעם המפלגה ה־דמוקרטית, שחולקו לעתונות, הופצו ידיעות מזויפות ומבויימות ונחקרו עברם וריקעם של עשרות פעילי ה־מפלגה הדמוקרטית.

המטרה היתה ליצור מבוכה, חש־דנות ופירוד במחנה הדמוקרטי, עד שלא יוכל להתאחד בקביעת מוע־מד המפלגה לנשיאות. המסע מומן ע"י הקרן החשאית בסך 350—700 אלף דולר, שהיתה בפיקוחו של מי שהיה שר־המשפטים ג'ון מיטשל.

העתון כותב, בהסתמך על מקו־רות שירותי הביטחון, כי הדוג־מה הטובה ביותר לשיטת החבלה היתה פיברוק מכתב שנכתב כביכול ע"י אחד המועמדים לתפקיד הנשיא, הסנאטור אדמונד מאסקי, בו הוא העליב, כביכול, את האמריקאים מ־מוצא צרפתי. פירסום המכתב הניע את מאסקי לבוא למערכת העתון, שם פרץ בבכי. משקיפים רבים סבו־רים, כי פירסום זה היה קץ לסי־כויו של מאסקי להיבחר כמועמד המפלגה הדמוקרטית.

חוגי הוועדה לבחירת הנשיא ניכ־סון הגדירו את הידיעה של „וא־שינגטון פוסט" כבדותה ואוסף של שטויות.

הגיעו אישים מרומניה

(ע). מר סימון בוגייץ, חבר ה־לשכה הפוליטית של המפלגה הקו־מוניסטית של רומניה, ששימש גם בעבר כשר־המזון של רומניה, וה"ר לאונסקו, שהוחזקו במחנה הריכוז ואפיאנקה ברומניה בזמן הנאצים, הגיעו אמש לביקור של 7 ימים כ־אורחי הוועד הישראלי של אסירי המחנה לשעבר.

תובעים ועדת חקירה בקשר למוזלים בקופ"ח

מאת סופר „הארץ"

אמש שיגרה סיעת גח"ל בהסתד־רות למר יצחק בן־אהרון, מזכיר ההסתדרות, מיברק ובו תביעה להק־ים ועדת חקירה לבדיקת האשמות בדבר מוזלים בקופת־חולים, כפי שהועלו ע"י יו"ר אירגון רופאי ה־קופה.

קיסינג'ר דן על מגילת השלום

(סוף מעמוד 1)

דברי פקיד אחד אין צרפת מתווכת בין הצדדים בשום צורה שהיא.

„לה מונד" מסר היום, כי אין להוציא מכלל אפשרות הודעה על הפסקת־אש בווייטנאם בימים או בשבועות הקרובים, אולי אף לפני הבחירות בארה"ב.

מקורות ממשלתיים צרפתיים מסרו, כי הדיונים בין פרופ' קיסינג'ר ולה דוק־תו הועברו בחשאי למקום אחר, לאחר שרשתות הטלוויזיה גילו את מקום המיפגש הקודם. הטלוויזיה הצרפתית הקרינה אמש סרט על הווילה שבה התנהלו השיחות עד כה.

לפי דובר הבית־הלבן, מר רונאלד זיגלר, עמד פרופ' קיסינג'ר לחזור לוואשינגטון עד הערב, אולם לפי־שעה לא נודע על צאתו וגם לא על החלטה להאריך את השיחה בעוד יום.

מסייגון נמסר, כי ממשלת דרום־וייטנאם עוקבת בדאגה אחר השי־חות החשאיות בפאריס. בסייגון נפוצו שמועות, כי ארה"ב עלולה להסכים לתיוויכים מפליגים למען השלום.

מטוסי ארה"ב הגבירו היום את התקפותיהם על צפון־וייטנאם. כו־חות דרומיים תקפו את מאחזים של הקומוניסטים בקרבת סייגון, אולם לא הצליחו להשתלט עליהם.

תקרית מיוחדת במינה אירעה ה־יום כאשר חיילים קומוניסטים ניס־ו להקיף מחנה חולי צרעת ונבלמו בבהלה משנתברר להם שהם ניצ־בים מול 50 חולי צרעת לא־חמו־שים אך נרגזים ביותר.

בחצות נמסר, כי צאתו מפאריס של ד"ר קיסינג'ר נדחה ברגע האח־רון. החל משעה 15.00 אתה"צ היה מטוס חיל־האוויר האמריקאי מוכן להמראה, אולם הטיסה נדחתה מדי־פעם וסמוך לשעה 21.30 נתקבלה הודעה סופית, שד"ר קיסינג'ר לא ייצא הערב.

מתברר, כי קיסינג'ר האריך את שהותו בפאריס ביממה נוספת וב־יום הרביעי לשהותו בה הוא שוב ייפגש עם לה דוק־תו.

סברה, שאין לה אישור רשמי היא, כי ארה"ב מבקשת את התערבות נשיא צרפת כלפי האנוי כדי להס־יר את המיכשולים האחרונים ה־עומדים בדרך להסכם.

מדינה באירופה התלוננה

(סוף מעמוד 1)

בשעתו המליץ שהמלחמה בטרור הערבי תימסר לאחריות משרד־הבי־טחון, יהיה בין הגורמים שיבינו תר־כויות בתחום זה.

ישראל שוקלת את דרכי תגובתה על הודיית של הבונדסטאג הגרמני אשר זיכה מאחריות את משטרת מי־נכן ואת שאר גורמי הביטחון במדי־נה זו. כפי הנראה לא עולה זיכוי זה בקנה־אחד עם מסקנות ועדת קופל. עם זאת נראה, כי ישראל איננה מ־מהרת להגיב על הדו"ח הגרמני ו־היא תעשה זאת במירב הזהירות, כדי לא לשרבב את תרעומתה בתוך מע־רכת הבחירות הקשה המתנהלת עתה בגרמניה.

בינתיים פתחו כבר דיפלומטים ערבים במיתקפה תעמולתית בה הם מאשימים בסיגנון אחיד את ישראל כאילו שירותי הביטחון שלה יזמו את הפרובוקציה של מישלוח מעט־פות הנפץ לאישים רמי־דרג בייש־ראל. הדיפלומטים הללו טוענים, כי העובדה שרק מעטפה אחת התפוצ־צה, מוכיחה שכל האישים הישראלים הוזהרו מראש ע"י שירותי הביטחון של ישראל בקשר לפרובוקציה זו.

ולפי הסבר זה, ד"ר צמי כהורי ה־מנוח לא קיבל את האזהרה מראש, מפני שכבר היה בדרכו לארץ לקראת סיום תפקידו. תעמולה זו מעלימה את העובדה שספטמבר השחור הו־דיע מייד לאחר שיגור מעטפות ה־נפץ, כי הדבר נעשה על־ידו.

מדינות שונות אשר נקטו באמצ־עי ביטחון ביהודים, עלולים לגלות סימנים של „עייפות". אחת המדי־נות התלוננה על ביקורים פרטיים של אישים ישראלים רמי־דרג, שלא תואמו מראש עם משטרתה ואשר המחיר ששולם ע"י ממשלות אלה היה גבוה ביותר. באחד המקרים טענה ממשלה מסויימת, כי מחירו של בי־קור קצר של אישיות ישראלית עלה לה כ־50 אלף דולר.

בינתיים נודע בירושלים, כי בש־לב עבודת ההיערכות מחדש של השגרירויות בארצות שונות. בזמן יצא המישנה למנכ"ל משרד־החוץ, מר אברהם קידרון, בלווית מומחים לענייני בטחון. לעדכן את עובדי השגרירויות בקשר לסידורים הנד־רשים מהם ובקשר לקביעת אמצעי זהירות חדשים.

הודעה לציבור

רבים הם הלקוחות שנרשמו לקבלת אחד ממוצרינו — מקררים ומכונות כביסה — ויש הממתינים זמן ממושך בגלל התור הארוך הקיים במפעלנו.

אתכם הסליחה

אנו עושים כמיטב יכולתנו כדי לעמוד בדרישה הגוברת והולכת ולהענות בזמן הקצר האפשרי ביותר, לכל הזמנה.

הגדלת המפעל וכן תוספת הציוד והמיכון אשר בידינו תאפשר לנו בקרוב להגדיל את הייצור ב־50%, ותוך 6 חדשים אף להכפילו.

מוצרינו כבשו את השוק בטיבם, עיצובם ותכנונם המרהיב. נשקוד גם בעתיד לייצר ולספק מוצרי־עילית.

רבבות לקוחותינו — אנא האזרו במעט סבלנות ותודה עבור שיתוף הפעולה.

הנהלת
ש. פרידמן בע"מ

יוז'י לריאה מספר על עיסקות סמים

מאת אבי ולנסין

„לפני שנה וחצי ניהל אילן אשרוב עיסקת סמים עם לארי חקר. אילן העביר לצרפת דרך אדם אחר כמות אופיום ששוויה כ־60 אלף ל"י. לארי קיבל את הסם בצרפת ועמד למכרו בדנמרק. אילן סיפר ליוזי לריאה שהפסיד בעיסקה זו כי לארי לא העביר לו את הכסף. לארי היה ידידו של אילן, כבן 37, עבד כמצבת בתומרות והיה שותף בדיסקוטק ברחוב השמגאים מול השוק יחד עם צדוק לוי".

דברים אלה נרשמו מפיו של יוזי לריאה, בעל באר פורטוריקו ברחוב דיזנגוף, על ידי רס"ר משה טוב ב־3 במאי 1972, כאשר נחקר לריאה בתחנת משטרת זכרון יעקב בפרשת רצח אשרוב. הוא לא חתם על הפרטים שמסר לחוקר המשטרה והדברים נשארו בגדר זכרון דברים. השבוע הגיש את המסמך סגן בכיר לפרקליט מחוז תל־אביב, עו"ד סברין שראסר, לבית המשפט המחוזי שם מתנהל משפטו של לריאה הנאשם בסחיטת כספים מהמיליונר בוריס קישון. המסמך מגלה פרטים על עיסקי הסחר בסמים והאנשים המעורבים בו.

לריאה ממשיך לספר על אותה עיסקת סמים: „אילן ואשתו (סנדרה) נסעו לפני כחצי שנה, בספטמבר או באוקטובר, ללונדון. הם נפגשו שוב כעבור 10 או 15 יום בפרנקפורט. סנדרה סיפרה ליוזי כי בזמן זה היה אילן בחברת אדגר זמור (לשעבר בעל מסעדת וזוביו בתל־אביב) בפרנקפורט ובהיידלברג. כשאילן חזר לארץ סיפר ליוזי כי יקבל את הכסף שלארי היה צריך לתת לו בעד עסקת האופיום. כחודשיים לפני שאילן נעלם (הוא נרצח וגופתו נמצאה ליד בית אורן בדרך לחיפה) הגיע לפי השמועה, לארי חקר לארץ כדי לקחת את בתו בת השנתיים מאשתו הגרה בחולון או בת־ים. לארי אינו נשוי עם האשה שילדה לו בת (לילי נובל). אילן ארב ללארי בכניסה לביתו ואיים עליו כדי שיתן לו את הכסף. ליוזי נראה כי אילן לא קיבל בסופו של דבר את הכסף מלארי שנסע חזרה לדנמרק עם בתו.

„לילי ביקרה בבאר פורטוריקו לפני נסיעת לארי. היא סיפרה שקיבלה מכות מאילן. היא באה בפנים נפוחות. אחרי שלארי עזב את הארץ נסעה לילי לפרנקפורט לחפש אותו ואת בתה. קיימת שמועה שלילי נדרסה שם למוות. לילי היתה מכורה לסמים".

ידיעות שהגיעו לאחרונה מספרות גם כי לארי חקר נדרס למוות כנראה בפרנקפורט. הקשרים בין לארי ללילי נמשכו כשש שנים והיה להם מלבד רקע רומנטי גם חלק בהברחות סמים: לילי נעצרה בלוד בשעה שניסתה להבריח סמים, נשפטה ונגזר עליה עונש קל.

100 ק"ג חשיש במכונית

בבוקר ה־19 ביולי 1970 עורר ריח ברשם חריף שנדף ממכונית ספורט את חשדם של אנשי המכס בנמל חיפה. הם בדקו את המכונית וגילו בה כ־500 סוליות חשיש — או 100 ק"ג סם — שהיו מוסתרות בדפנות המכונית. המכונית המהודרת עמדה להפליג לארה"ב באוניה קווין אנה מריה.

ג'קלין שטיין, אשתו לשעבר של חבר מועצת עירית ניו־יורק, נעצרה וכן נעצר ידידה מנחם כהן בשעה שעמדו לצאת לחו"ל עם המכונית. היא טענה בבית המשפט כי לא ידעה דבר על הסוליות והורשתה לעזוב את הארץ אחרי חקירה.

ב־23 ביולי נעצרו מנהל קבוצת הכדורגל שמשון, יהודה טוב (המכונה עמוס), צבי אדמסקי (פוחו), רחמים אהרוני (קצב) ועזרה טיטונה (בעל סטקייה). הם הובאו לפני שופט בית משפט השלום בחיפה שציווה לעצור אותם ל־15 יום להמשך חקירתם כחשודים בקשירת קשר להבריח את החשיש. גם גואל תנעמי (שנרצח לאחר כמה שבועות) ואשתו, זוהרה, נעצרו באותו חשד.

ב־16 בספטמבר 1970 האשים סגן פרקליט מחוז חיפה, עו"ד נתן קלייזנבר (היום כבר שופט), את מנחם כהן (25), את יצחק רוזנבלום (31) ואת צבי אדמסקי (51) בהחזקת סמים מסוכנים ובנסיון ליצא את הסמים.

לדברי התביעה הוצע לכהן בתל־אביב על ידי אחד ממכריו לקבל על עצמו להעביר במכונית את החשיש תמורת 250 אלף ל"י. רוזנבלום, (טורקטוריסט), היה צריך להכין את מקומות הסתור תמורת 10,000 ל"י. אדמסקי הכין את הסליקים תמורת 750 ל"י. השלושה הורשעו ונגזרו עליהם עונשי מאסר.

בפרשה זו יודע לספר יוזי לריאה דברים שהמשטרה לא הצליחה להוכיח ולאסוף די ראיות כדי להעמיד לדין מעורבים אפשריים אחרים בפרשה. אומר יוזי לרס"ר טוב בזכרון הדברים: „יש לי רושם שאילן עם „אוידוק" עסקו בסחר בסמים מסוכנים לחו"ל בשיתוף לארי כשמאחורי אוידוק עומדת קבוצה מאורגנת מכרם התימנים והם: „גומדי" (רחמים אהרוני), טוביה אושרי, יהודה טוב (המכונה „עמוס") וסנוגי (שאול). קבוצה זו עבדה בזמנו להבריח לחו"ל במכונית עם סמים דרך נמל חיפה ונעצרו. הסדר שגואל תנעמי הלשין עליהם. גואל נרצח בדרך לירושלים ביקום בו ניהל עיסקות סמים עם ערבים בירושלים המזרחית".

בתשובה לשאלה רס"ר טוב אם הוא מכיר את האיש שרצח את גואל תנעמי אמר יוזי: „ישנו אדם מסוכן שרצח את תנעמי וזהו „גומדי" (רחמים אהרוני — יתכן יחד עם סוקניק)".

אולם בכך לא הסתיימו עיסקי הסמים של אילן אשרוב, על פי הדברים שאמר יוזי לריאה לרס"ר טוב בזכרון הדברים. הוא ממשיך: „סנדרה (אשתו של אילן אשרוב), סיפרה ליוזי שאילן היה שותף עם אמריקאי אחד בייצור אל. אס. די. בזמן הייצור ביקש אילן מאחד מחבריו להעביר לביתו את המעבדה המיצרת את הסם. הוא התנגד. המעבדה והאמריקאי הועברו לאילת, חודש לפני שאילן נעלם". את הפרטים האלה סיפרה סנדרה ליוזי אחרי העלמו של בעלה. לילה אחד נעצר אילן בחשד החזקת כרקים והלוימים. ערב לפני כן בא אליו הכימאי וביקש את בגדיו, אילן סרב לתת לו אותם והכה אותו. בזמן שהמעבדה עברה לאילת עמד אדגר זמור לטוס לגרמניה. הוא סיפר ליוזי כי כיוון שהמטוס איחר לקח מונית ונסע לאילת. לכן הוא חושב שהיה לו קשר עם אילן. יוזי ציין כי הוא פוחד מאוד מאדגר זמור".

עסקים אחרים

יוזי סיפר לרס"ר טוב גם על עסקים אחרים של אילן אשרוב: וכך נכתב בזכרון הדברים: „ליוזי ידועות שתי עיסקות שעונים שאילן ניהל. אילן סיפר ליוזי שיש לו שעונים יקרים שהוזיפו באירופה. הוא הסתכל על השעון שיוזי עונד שערכו 11 אלף ל"י ואמר לו כי יוכל למכור לו שעון כזה באלף ל"י. יש לו כמות שעונים כזאת. הכיוה התגלה כחודש או חודשיים לפני שאילן נעלם.

„אילן היה נוסע מדי פעם לחיפה ומוסר מדי פעם ד"ש ליוזי מאדם בשם דוד סויגגר, או סויגגר, שהינו איש עולם תחתון. הוא נאשם פעם ברצח של „ימאי", אחיה של בחורה בשם סוזי אשר עבדה בבאר פורטוריקו. סויגגר נידון לשנה מאסר בלבד כי הסבו בתחילה שהימאי מת והכניסוהו חי למקרר והם בת, כך שסויגגר יצא בעונש קל. אילן תיווך גם בעיסקת שעונים גנובים ולצורך זה נסע לחיפה".

ד"ר יהודה פרידלנדר נתמנה ראש המחלקות לסיפורת עברית וסיפורת העולם באוניברסיטת בר־אילן במקומו של פרופ' ברוך קורצוויל ז"ל.

מאסר והורדה בדרגה לקצין שסרח

מאת סופר „הארץ"

בית הדין הצבאי המחוזי באיזור הדרום גזר אתמול 24 חודשי מאסר והורדת מדרגת סגן לדרגת טוראי על שליש בגדוד שריון בדרום הארץ אשר נמצא אשם בנטילת שוחד, זיוף מסמכים, התנהגות שאינה ראויה לקצין צה"ל ועוד. לנאשם ניתנה זכות להגיש ערעור על פסק הדין תוך 15 יום.

בגליון האישום נאמר כי השליש מעורב בשתי פרשיות שוחד. האחת, שבתקופה בין נובמבר 71 לפברואר 72 איפשר לטוראי יוסף וינשטיין מגדודו להשתחרר בצורה פיקטיבית ובתמורה לקח ממנו 3000 ל"י. הפרשה השניה: בין מאי 71 ומארס 72 כיסה על עריקותו של טוראי ציון מרציאנו וקיבל 855 ל"י.

הרב רוזן יו"ר ועדת בית התפוצות באוני־ת"א

מאת סופר „הארץ" בירושלים

רבה הראשי של יהדות רומניה, הרב מ. ד. רוזן, ימונה ליו"ר הועדה הבין־לאומית של בית התפוצות שליד אוניברסיטת תל־אביב. הרב יחלק את זמנו בין ישראל לרומניה עד להשלמת ההקמה של בית התפוצות בעוד כשנתים. עם ההשלמה יעמוד הרב בראש המוסד וישאר בישראל לצמיתות.

שר האוצר:

יושר ומוסר אינם ניתנים לחלוקה בין האופוזיציה והקואליציה

„פורדר היה האידיאולוג של מכירת דולרים בשוק החופשי"

(ל.צ.מ.) בישיבת ועדת הכספים של הכנסת הודיע אתמול ח"כ יצחק גולן שהוא, יוסף ספיר וד"ר פורדר ז"ל (מנכ"ל בנק לאומי לשעבר) — קיבלו בזמנו מידע על מכירת דולרים בשוק החופשי. ח"כ גולן הודיע כי הוא ויוסף ספיר תמכו בפעולה זו.

ועדת הכספים רשמה לפניה את הודעת שר האוצר כי משנת 1967 הופסקו לחלוטין מכירות דולרים בשוק החופשי על־ידי הממשלה.

שר האוצר אמר שהוא שמח על הודעתו של ד"ר בדר שהודיע כי ידע על ענין מכירת הדולרים ודבר על הענין עם מר כגמם בגין, וכן שגם ח"כ גולדשטיין וח"כ ארליך הודיעו שידעו על הענין. כן אמר שר האוצר כי הוא מרוצה מכך שגם בממשלה נאמרו אותם דברים מפי השרים מ. חזני וז. שם־טוב.

אתמול הודיע ח"כ גולן שגם הוא וגם י. ספיר ז"ל ידעו מה הענין וכי ד"ר פורדר ז"ל היה האידיאולוג של הפעולה, הוסיף השר ספיר. יושר ומוסר אינם ניתנים לחלוקה בין האופוזיציה והקואליציה, הסטים.

הבנק להון חוזר

בענין הקמת הבנק להון חוזר אמר ח"כ בדר כי התכנית המקורית היתה למזג ארבע בנקים קטנים ובסופו של דבר מוזגו רק שניים בבנק החדש, תוך השקעה מחו"ל במטבע חוץ והשקעה גדולה של הממשלה. „לממשלה יש אלטרנטיבות חשובות יותר להשקעת הכספים שלה", אמר ד"ר בדר. „האוצר מכריז כי הוא רוצה למכור רכוש ממשלתי אבל למעשה הוא קונה כל פעם מניות חדשות", הוסיף ח"כ בדר. הבנקים הקטנים נמצאים במצב קשה בגלל מזימה והתנכלות נגדם מצד הבנקים הגדולים, המתנגדים, בין היתר, לביטול פקדונות. מקימים בנק חדש כדי לתת אשראי ומצד שני מצמצם באותו זמן בנק ישראל את יכולת הבנקים לתת אשראי ב־120 מליון ל"י. עוד הוסיף ח"כ בדר כי לפי דו"ח בנק ישראל נראה שעיקר האשראי הגורם לאינפלציה מקבל הסקטור הממשלתי והציבורי.

ח"כ הורביץ אמר כי הוא מחייב הקמת הבנק כמכשיר ויסות ופיקוח.

שר האוצר הביע סיפוק על החלטת ועדת הכספים, שתקציב ההוצאות לשנת 1973/74 לא צריך לחרוג, בשום פנים, ממסגרת התקציב השוטף אלא בהתחשב רק בשיעור ההתייקרויות במשק.

* הטלוויזיה הנורבגית הביעה אתמול את רצונה לרכוש מהטלוויזיה הישראלית את תוכניתה של להקת המחול „בת דור", „הצפיה", שייצגה את ישראל בתחרויות „רס איטליה" בתחום המוסיקה, שהתקיימה לאחרונה.

הורשע בתקיפת רופא באיכילוב

(ע). שופט השלום התל־אביבי בורים רפופורט הרשיע אתמול את מרדכי בן נתן (48) בתקיפת רופא בבית החולים איכילוב ואת גיסתו לאה חסון בהתפרעות בחדר המיון בבית חולים זה.

לבקשת עורך דינו של הנאשם, צבי לידסקי, ציווה השופט לשלוח את בן נתן להסתכלות בבית חולים לצורך קביעת מידת העונש.

מנהל מסוף המיטענים בלוד:

[...]לגן במכס * ניפטר מעובדים שהתקלקלו * המוכסים יעבדו 24 שעות ביממה

סגן מנהל המכס: העובדים מונעים הפעלת שיטה חדשה

מאת סופרו הכלכלי של „הארץ"

[ב]ביקורת חריפה על עובדי המכס [ב]לוד יצא אתמול מר גרשון [פלד], מנהל חברת ממ"ן, המקימה את [מסוף] המטענים החדש בנמל, בהרצאה ביום עיון על בעיות תובלה [ימית], שנערך במלון אויה בסביון. אמר מר פלד בין השאר:

„צריך הרבה עוז כדי להגיד, לאור [מה] שקורה היום בנמל, שבעוד שנה [...] אחרת... נקוה שחלק מהמטענים היהודים שהתקלקלו ב־25 ה[שני]ם האחרונות לא יכנסו למסוף [החד]ש, ובמקומם נכניס עובדים חד[שים]. בעוד חצי שנה כבר נתחיל [ע]ם עובדים חדשים, שיאיישו עמ[דות] מפתח... בנמל שורר היום באלא[ן]".

מר פלד, שהיה עד לאחרונה מפקד פיקוד ההדרכה, הוסיף ואמר: „המסוף החדש יפעל 24 שעה ביממה, גם בשבתות וחגים, כולל המכס. נבוא עם העובדים לידי הסכם. לא יהיה בעתיד מצב, שבשעה שתים בצהרים אי אפשר יהיה לשחרר סחורה! אנו במשא ומתן עם המכס, בין השאר על נקודה זו".

פלד סיפר כי לפני כשלושה [חודש]ים הציע מומחה שהבות ממ"ן, והפנה למשרד התחבורה ולאל־ תקבל מהמכס את ניהול המחסנים הקיימים, עד להפעלת המסוף [החד]ש, שנועדה ל־1 באוקטובר 1973. פלד הגיש תכנית המצריכה השקעה של 2.5 מיליוני לירות, אולם שותפי ממ"ן סירבו לאשר את התקציב. לכן הודיע מר פלד שאינו מוכן לקבל על עצמו את ניהול המחסנים, כי אין לו ענין לנהל את מחסני היבוא במצבם הנוכחי.

בתשובה לשאלת סופר „הארץ" אמר מר פלד, כי בהקמת המסוף החדש בן שלש הקומות קומה מטענים ושתי קומות משרדים — יושקעו כ־20 מיליון ל"י. ממ"ן תפעל על בסיס מסחרי והכנסה מן ההשקעה והוצאות התיפעול מהסלת אגרות על היצוא והיבוא.

„ישר לקופה"

סגן מנהל המכס, מר דוד ברקת, מסר בהרצאה אחרת ביום העיון כי המכס עיבד תכנית הקרויה „ישר לקופה". להחשת הליכי שחרור הסחורות מן המכס. לפי שיטה זו, יחשב סוכן המכס בעצמו את המכסים המוטלים על הסחורה, יכין צ'ק, יגש עמו לקופה, ישלם וישחרר מיד את הסחורה. 70 אחוז מהמטענים ישוחררו בצורה זו. לגבי שאר 30 אחוז מהמטענים תופעל בדיקה, בעיקר על פי שיטת המידגם. הדבר אפשר לשחרר בו ביום כל סחורה שעבורה הוגש רשומון מפורט בתחילת יום העבודה. מר ברקת אמר כי המכס מוכן להפעיל את השיטה תוך שבועיים, אולם העובדים מסרבים להפעיל את השיטה, מחשש שאז ימצא שהמאמץ שהם משקיעים בעבודה אינו גדול, ואז לא תהיה הצדקה לתביעותם — עליה הם נאבקים כרגע — לקבל תוספת מאמץ.

עבוס חדד, סופר „הארץ", מוסיף: אתמול נסתיימו עבודות העפר לבניית המסוף המשתרע על 13,000 מ"ר ויענה על צרכי מיטעני היבוא והיצוא עד ל־1985. יהיו בו גם חדרי קירור הקפאה עמוקה, חדר לחיות, חדר למטענים יקרי ערך וחדר לחומר רדיו אקטיבי. כן יהיה שטח מיוחד למטעני מטען.

„עדותו של דריי בקשר לזמור עלולה לעלות לו בחייו"

יעקב דריי מעיד במשפט הסחיטה מבוריס קישון

(ע). יעקב דריי, שותף בעבר במסעדת פורטוריקו באילת, העיד אתמול בבית המשפט המחוזי בתל־אביב במשפטו של יוסף (יוזי) לריאה, הנאשם בסחיטת סכומי כסף גדולים מאיש העסקים ד"ר בוריס קישון.

הוא סיפר על משחקי הקלפים שבהם הצליחו הנאשם וחברו, משה מוליס, להרוויח רבבות לירות מבוריס קישון במירמה.

במהלך החקירה פנה דריי אל יוזי וקרא: „אילן (המכונה לאשרוב) מת. מי הרג אותו? — הנאשם עם הכסף שלך". בחקירה הנגדית של עו"ד הגלר, הסביר העד, כי לא התכוון שהנאשם רצח את אשרוב, אלא שהכסף והקלפים שלו גרמו לכך.

העד נשאל אם נעשה בשנה האחרונה למודיע משטרתי. הוא השיב בשלילה אך הוסיף כי הלך למשטרה למסור כל מה שידוע לו בעניין רצח אשרוב. „הייתי חבר של אילן ומכרו קודש לי", אמר.

הסנגור ציטט בפני העד קטעים מתוך זכרון דברים שנערך באילת בינו ובין קצין המשטרה סנ"צ מינקובסקי, העומד בראש צוות החוקר את תעלומת רצח אשרוב. העד אישר: בל הוא מביע את ארנה אמר, בעל מסעדת וזוביו שעלתה באש בתל־אביב. כאשר שאל עו"ד הגלר אם זמור הוא מהמאפיה הצרפתית, סירב העד להשיב בכל הנוגע לאדגר זמור.

עו"ד שכטר טען, כי העד מסר בזכרון הדברים עם מינקובסקי מידע מסויים בקשר לזמור, שהוא אדם מסוכן מאד, ועדותו בנושא זה עלולה לעלות לעד בחייו. זו גם הסיבה שדריי עזב את תל־אביב ועבר לאילת.

עו"ד הגלר המשיך לחקור: „ספרת למינקובסקי שאדגר אמר לך לגמור עם אשרוב? כמה כסף הציע לך אדגר ז?" אך העד סירב לענות.

שאלה: „האם אמרת שאתה חושב שהרצח בוצע ע"י בחור צרפתי צעיר, שנסע במכונית צהובה עם מספר צרפתי?"

תשובה: „הקצין שאל אותי אם אני חושד במישהו בקשר לרצח, אז אמרתי שמשחק הקלפים הביא לזה".

בתשובה לשאלה, מדוע הוא כועס על הנאשם, אמר העד כי יוזי רימה אותו בכספים ובכמה דברים נוספים. העד הכחיש טענת הסנגור, כי המשטרה הבטיחה לו שאם ימסור עדות נגד לריאה היא תסגור שלשה תיקים שנפתחו נגדו על עבירות פליליות בחודשים אפריל—מאי 1972.

בקיצור מכל הארץ

* **עם התעצמות צה"ל** ופריסתו הרחבה לאחר מלחמת ששת הימים, הוכפל מספר הרופאים המשרתים בחיל הרפואה והוקמו מחלקות רפואיות בדרגים השונים של יחידות צה"ל — כך מסר השבוע תת־אלוף ראובן אלדר, שסיים את תפקידו כקצין רפואה ראשי, בראיון ל„במחנה".

* **בטכניון נחנך אתמול** „גשר הדעת ע"ש דוויטש". הגשר מחבר את בית הסטודנט ע"ש שיין עם הפורום הראשי בקרית־הטכניון והוא נקרא על שמם של זוג התורמים ד"ר וולטר ואוליביה לייפנר דוויטש, מוותיקי דורשי הטכניון.

* **ועד פועלי שמן** בחיפה הודיע אתמול שאם תוך שלושה ימים לא תיענה תביעתם להעלות את השכר של 170 פועלים חודשיים ב־15 אחוז ולא יאשרו להם תיקוני תוספת וותק, יקימו אספת עובדים בה יוכרז על סכסוך עבודה.

* **אתמול הוחל** בתכניה משותפת לסוכנות היהודית ולצה"ל שמטרתה לתרום להבנה ולהתקרבות בין עולים חדשים לנוער ישראלי. קבוצת עולים ממרכז קליטה בדימונה בילתה בהיאחזות הנח"ל מצפה שלם, וקבוצת נח"לאים מנח"ל קליה ביקרה במרכז הקליטה במבשרת ציון ליד ירושלים.

* **המשמרת הצעירה** של מפלגת העבודה לא תסתפק בדיונים ארגוניים בועידה המפלגה המוקדשת לענייני ההסתדרות, אלא תתבע גם דיון רעיוני. זאת החליטה אתמול הועדה ההסתדרותית של המשמרת הצעירה במפלגת העבודה שדנה בעמדת נציגי המשמרת בועדה המכינה לקראת ועידת המפלגה.

פרו' נאמן על הכופר:

ישראל אינה מנצלת אפשרויות ללחוץ על ברית־המועצות

„ארה"ב חותמת על הסכמים מדעיים המביאים ברכה רבה לרוסיה"

(ע). „נדמה לי, שמדינת ישראל אינה מנצלת את כל האפשרויות ללחוץ על בריה"מ לביטול הכופר" — אמר אתמול נשיא אוניברסיטת ת"א, פרופ' יובל נאמן, בשובו מכינוס פיסיקאים בארה"ב.

פרופ' נאמן, שדיבר בראיון בשידורי ישראל, סיפר, כי בכינוס נפגש עם נציגי מימשל בארה"ב, מדענים, סנאטורים ואישי־ציבור, וניסה לשכנע אותם לפעול נגד הכופר.

באחרונה חותמת ארה"ב על הסכמים מדעיים עם בריה"מ המביאים ברכה רבה לבריה"מ. הסכמים מדעיים אלה הם בקנה־מידה גדול ביותר ובגלל כך יכולה בריה"מ להסתכל בשוויון־נפש על כל אפשרות של חרם מצד גופים לא־רשמיים או איגודים של בודדים.

פרופ' נאמן סיפר, כי ביקר בבית־הלבן אצל היועץ המדעי של ניכסון ודיבר עם מדענים הממונים על ההסכמים המדעיים בין שתי המעצמות. כן שוחח עם 3 ראשי ועדות בסינאט. לדבריו, גימט שרחוחיו בעניין הכופר להדלפות של שר־החוץ הסובייטי אנדריי גרומיקו, שלל עניין הכופר אינו רציני ביותר ומשמש עדיין נושא לדיון.

תגובת משרד־החוץ

בתגובה על דברי פרופ' נאמן, אמר איש משרד־החוץ, מר שמואל דיבון, העומד גם בראש מטה הכופר במשרד־החוץ, כי ממשלת ישראל ביקשה מממשלות רבות להתערב בעניין הכופר. יש ממשלות שמיחו נגד הכופר בפומבי ויש ממשלות שפעלו בצינורות דיפלומטיים. כן הבהירה ישראל לארה"ב את החשיבות העליונה שהיא מייחסת לביטול הכופר, — אמר.

מר דיבון הוסיף, שקיימים רמ־

טוען שקנה תמונת רמברנט ב־50 פראנק

לונדון, 10 (ע"צ). בעל הגימלאות האנגלי סטוארט ג'ינטון הגשים אולי את חלומו של כל חובב ציור, כאשר שילם סכום בשווי 50 פראנקים צרפתיים תמורת תמונת רמבראנדט ששוויה 3 מליון פראנקים. ג'ינטון סבור, כי עלה בידו לקנות את התמונה המקורית „דיוקנו של ישיש", ושבידי מוזיאון לובר אינו נמצא אלא העתק התמונה. הקנייה נערכה לפני שנים כמספר, כאשר רכש ג'ינטון באורח מקרי כמה תמונות במחיר נמוך ואחת מהן עוררה את התעניינותו, כיוון שהתרשם, כי היא עתיקה מן האחרות. כנראה מן המאה ה־17.

ג'ינטון נראה כה בטוח בצידקתו, עד שהמוזיאון הפאריסי יצטרך החל לפקפק במקוריות התמונה שברשותו. בדיקה של שתי התמונות תיערך בקרוב.

יג'ייסו רבע מיליון לירות

(ע). ועד הפעולה של שכונות רמת השרון הגובלות עם כביש גהה, דן אתמול בדרכים לגייס, תוך 10 ימים רבע מיליון ל"י, כהשתתפות התושבים בהוצאות ב.ע.צ. בהעברת המסלול הדרומי בכביש גהה, הגובל עם רמת השרון, לצד הדרומי של הכביש הקיים.

דובר התושבים ציין שועד הפעולה גייס כבר במקום 40 אלף ל"י הבוקר יצאו להחרים את התושבים בסכום של 1500 ל"י למשפחה.

אכול עם מצב רוח

בבית
במסיבה
בפיקניק
במסעדה
בסטקייה
בבית-הקפה

נשר זהב בירה עם מצב רוח.

[מ]ה עושה שמחה רבינוביץ באשת חיל?

אשת חיל היא תוכנית חסכון בלעדית של בנק הפועלים המיועדת לעזור לאשה העובדת. לעקרת הבית. לכל אשה ואיש לצרף בספים קטנים לסכום נכבד.
בין הרוחות. הרבקות והרחלות הסתננו שמחה רבינוביץ וגם יונה לוי. גבדים לענין שאינם מחמיצים הזדמנות טובה.

אשת חיל

בנוסף לריבית על הכסף שאת חוסכת באשת חיל. תקבלי על כל 92.50 ל"י שתחסכי תעודת קניות בסך ‎-.100 ל"י (ארבעה תלושים של ‎-.25 ל"י) הטובים לקניות ברשת כל־בו המשביר לצרכן ובחנויות אופן.
את יכולה להפקיד באשת חיל כל סכום ובכל זמן.

בנק הפועלים בע"מ

לשבת ייעוץ לנשים בעניני הכספים היא שרות נוסף לאשת חיל בבנק הפועלים. פני לסניף הבנק הקרוב או ללשכת אשת חיל רחוב מונטיפיורי 39, טל: 613710, תל־אביב.

חוק התכנון והבניה התשכ"ה — 1965
מרחב תכנון מקומי, כפר־סבא
הודעה בדבר הפקדת תכנית מפורטת

נמסרת בזה הודעה, בהתאם לסעיף 89 לחוק התכנון והבניה, תשכ"ה — 1965, כי במשרדי הועדה המחוזית לתכנון ולבניה, מחוז המרכז, ובמשרדי הועדה המקומית לתכנון ולבניה, כפר־סבא, הופקדה תכנית מפורטת הנקראת „תכנית מפורטת מס' כס/253 — קביעת יעוד... קביעת דרכים וביטול דרכים קיימות" ביחד עם התשריט הנלווה אליו.

ואלה הם השטחים הכלולים בתכנית: גוש 7600 חלקות: 148, 54—57, 51, 52, גוש 7602 חלקה 1. כל המעוניין בתכנית, רשאי לעיין בה ללא תשלום בימים ובשעות שהמשרדים האמורים פתוחים לקהל.

כל מעונין בקרקע, בבנין או בכל פרט תכנוני אחר הרואה את עצמו נפגע על־ידי התכנית וכן מהנדס הועדה המקומית שבתחום התכנון הכלול בתחום או גובל אותו, רשאי, תוך חדשיים מיום פרסומה של הודעה זו ברשומות, להגיש התנגדות לתכנית במשרדי הועדה המחוזית.

א' הורן
יו"ר הועדה המחוזית לתכנון ולבניה, מחוז המרכז

כבלי ציון — מפעלים מאוחדים בע"מ

מכרז כמירה מס' 316/72

מוצעת למכירה

מכונית נוסעים וליאנט

תיבת הילוכים אוטומטית, שנת יצור 1963

מס' רישום 294—210

את המכונית הנ"ל ניתן לראות בחצר משרדי חברת מכרות נחושת תמנע בע"מ, רח' מ' מס' 2 הקריה, תל־אביב (מול קול ישראל) בכל יום פרט לשבת, בין השעות 08.00—14.00 עד למועד סגירת המכרז, שהוא יום ג' 17 באוקטובר 1972, שעה 14.00.

טופס הצעה מפרט ונספח ביחס לתנאי המכרז ניתן לקבל במזכירות משרדי מכרות נחושת תמנע בע"מ, בכתובת הנ"ל.

אין החברה מתחייבת לקבל את ההצעה הגבוהה ביותר או כל הצעה שהיא.

هكذا من الأصل

مكذا من الأمل

קנה נכסים בירושלים, תל־אביב, חיפה.

ב - 10,000 ל״י

״קבוצה לקנית נכסים״* מאפשרת לך כעת להשקיע מינימום של 10,000 ל״י ולהוות עם משקיעים אחרים קבוצה בעלת נכסי דלא־ניידי למטרת רכישת נכסים באזורים המובחרים בישראל.

שמך כבעל נכס יירשם בטאבו ותקבל שטר־מכר (קושאן)

אם רעיון זה נראה לך, התקשר או סור למשרדנו לשם קבלת פרטים נוספים.

GROUP PURCHASE PROPERTIES

קבוצה לקנית נכסים

* (מחלקה של החברה בריטיש קנדיין בילדרז מ״מ)

חיפה — הנטקה 6א׳ אחוזה, הכרמל, טל. 04-254612

תל־אביב — רח׳ פריש 8, טל. 03-251552

ירושלים — רח׳ הטייסים 18, טל׳ 02-35683

אידט/פרסום אלי

בן אהרון: אין כוונה לאשר תביעותיהם של עובדי בל״ל

טוען: אין להעלות מסים

(ע). מזכיל ההסתדרות, מר יצחק בן אהרון, אמר אתמול בסעודת צהרים שערך לכבוד בבית אגרון בירושלים חוג החוברים כי על פי נתונים ראשונים של מאזני 1971 מן המפעלים ההסתדרותיים, ניתן לקבוע כי היתה זו שנה של רווחים.

על אף הגידול בהוצאות הייצור, בשירותי ההון והריבית. גם ההסתדרות תעניק מרווחיה לעובדי מפעליה בשיעור של עשרה אחוזים מן הרווח הנקי.

בתשובות לשאלות, אמר כי לדעתו אין בקום להעלאת מסים, אולם יש הכרח לשפר את גביית המסים הקיימים כדי להגיע לגביית אמת. „גם הזיים גבית אמת, יתוספו לאוצר רבבות מיליוני לירות, כי זה שיעור ההברחות מאי־תשלום מסים״.

תביעות עובדי בל״ל

להלן אמר כי ההסתדרות הפקידים לא אישרה את תביעותיהם של עובדי בנק לאומי, והצהיר כי גם אין כוונה לאשרן.

„עובדי הבנקים גורמים לנו לא מעט צרבת״, אמר מר בן אהרון שהסביר כי עיניהם נובע מן העובדה שכבר בעבר לא היה ריסון מספיק של עמדת הבנקים, שהיו מוכנים לשלם לעובדיהם תוספות שכר, וביקשו רק „פתק״ מן ההסתדרות. כמה מהבנקים גם משלמים תוספות אף בלי ה„פתק״, ומשום כך אין ההסתדרות מתכוונת לאשר את תביעותיהם הנוספות של העובדים.

לשאלה בדבר הקמתם של תאים הסתדרותיים פעילים בשטחים, אמר מר בן אהרון כי ההסתדרות ניגשה לבצע את הדבר צעד אחרי צעד, והראשון יהיה ברצועת עזה.

צעיר בן 18 ממושב גיאה, חיים פאפסקי, נהרג שלשום בנפילה מגגו של הבית במושב; בעת שניסה להתקין שם אנטנה מרכזית לטלויזיה.

יוגדל מספר תלמידי טכניקום אורט בגבעתיים

מאת סופר „הארץ״ בגוש דן

כושר הקליטה של טכניקום „אורט״ בגבעתיים יוגדל עם הקמת בניין חדש. הבניין יוקם על־ידי עיריית גבעתיים, משרד העבודה ואורט ישראל, והקמתו תרחיב את כושר הקיבול של הטכניקום ב־500 תלמידי בלימודי יום וערב.

מנכ״ל אורט, מר יוסף הרמן, מסר כי לאחרונה גוברת הולכת הדרישה בקרב נשים וגברים צעירים, משוחררי צה״ל ועובדים מקצועיים בתעשיה, משרדים טכניים ובתי עסק, להתקבל לבית הספר להנדסאים ולטכנאים של הטכניקום. כמחצית מהפונים מבקשים להתקבל למגמות ארכיטקטורה בניין והמחצית השניה למגמות מכונות, גימור מתכות ואוטומציה.

בטכניקום אורט בגבעתיים לומדים כיום 1112 תלמידים שמהם 769 הבניינים התיכונית ו־343 בבית־הספר להנדסאים וטכנאים.

קרקס בוירה אורפיי המציג בתל אביב אירח ילדי אוליי״, ילדים משתתפי הצגת משפחה שכזאת, ואוזרות תל־אביב, בראשותה של רב פקד נעמי שדמי, עם ילדי מוסד מנוחה של ארגון אמהות עובדות

האגודה למלחמה בסרטן מקווה לגייס מיליון ו־600 אלף ל״י מתרומות מבצע הקש בדלת

(ע). — מבצע „הקש בדלת״ של האגודה למלחמה בסרטן ייערך בשבעה בנובמבר, ובראשו יעמוד השנה שר העבודה, מר יוסף אלמוגי.

במסיבת עתונאים, שהתקיימה אתמול בית סוקולוב בתל־אביב, מסר השר אלמוגי כי המבצע ממוזג שלוש פעילויות: גיוס אלפי מתנדבים להתרמה, הגברת תודעת המלחמה בסרטן, והשגת הכספים.

חשיבות האיבחון המוקדם

פרופ׳ נתן טריינין, היועץ הרפואי של האגודה, הדגיש את חשיבותו של האיבחון המוקדם במחלת הסרטן. בעיקר מושם דגש על גילוי סרטן השד, עקב שכיחותו הגבוהה יחסית בקרב הנשים בישראל (כ־650 מקרים לשנה מתוך 6000 מקרי סרטן חדשים).

בשנת 1970 נבדקו ב־12 התחנות האזוריות של האגודה כ־22,000 נשים ונתגלו 170 מקרים של סרטן השד. מתוך 7000 נשים, שנבדקו אותה שנה ב־55 התחנות המתנדבות, נתגלו 22 מקרים של סרטן השד.

שיטה חדשה

בעתונים כתבו לא פעם נגד תוכניות האגודה לאיבחון מוקדם, וטענו כי הדבר יעורר בציבור „פחד ופסיכוזה המונית״, אמר פרופ׳ טריינין. „אולם, אין הדבר כן. הוכח כי האיבחון המוקדם, בעיקר בשטח סרטן השד, עזר להאריך את חייהן של נשים רבות״.

לאחרונה החלו להשתמש בארץ במכשירים חדשים לאיבחון סרטן השד, שבעזרתם ניתן לגלותו בשלבים מוקדמים הרבה יותר מאשר בשיטת הבדיקה שנערכה עד כה. לפי השיטה הקודמת היה הרופא מאבחן בעזרת אצבעותיו ויכול היה להבחין רק כאשר הגיע כבר לגודל של שני סנטימטר.

תקציב קרוב לשלושה מיליון

המבצע השנה, הוא ה־11 במספר ועומד בסימן עשרים שנה ליסוד האגודה למלחמה בסרטן. תקציב ההוצאה של האגודה לשנים 1971/72 נקבע ל־2,800,000 ל״י.

מנכ״ל האגודה, מר דב ברמאיר, סיפר על ההרחבה הגדולה שחלה בשנה האחרונה בהקמת מתקנים על־ידי האגודה.

בביה״ח רמב״ם ותל השומר נחנכו לאחרונה שתי מחלקות לטיפול יום בחולי סרטן, הפועלות בשתי משמרות. כן פועלות מחלקות כאלה בבתי החולים הדסה בירושלים והדסה בתל־אביב.

ייפקדו 800 אלף בתי־אב

במסגרת המבצע ייפקדו 800,000 בתי אב ב־803 ישובים בארץ, ביניהם גם ישובים ערביים. בראש המבצע עומד מר מאיר גלעדי. מקווים לגייס בו השנה 1,600,000 לירות, לעומת 1,300,000 ל״י שגוייסו אשתקד. במבצע משתתפים 45,000 תלמידים, מהם 500 תלמידי תיכון ממזרח ירושלים וכן 5000 מתנדבים מבוגרים. חברות התחבורה יסיעו גם השנה את המתנדבים חינם. 120 סניפי בנק יהיו פתוחים ביום המבצע עד חצות.

13 אלף דולר פרסים בתחרות בינלאומית לעיצוב משחקים

על קיום תחרות בינלאומית לעיצוב משחקים חינוכיים, הוכרז על־ידי המרכז הישראלי לעיצוב המוצר, בשיתוף עם המועצה הבינלאומית של איגודי עיצוב המוצר. התחרות מוכרזת כשנה לפני השיפוט הסופי, והדגמים שישתתפו בה יוגשו לועדת שיפוט בינלאומית שתתכנס בין ה־2 ל־4 באוקטובר 1973. לאחר־מכן יוצגו הדגמים בתערוכה שתפתח ב־23 באוקטובר 1973, ותמשך כשבועיים.

לתחרות, שתערך במסגרת חגיגות הכ״ה למדינה, יוגשו אך ורק משחקים חדשים, שמעולם לא התפרסמו בישראל ובעולם, בצורה המאפשרת ביצוע ויצור המוני במחיר סביר.

הפרסים שהוקצו לתחרות זו מסתכמים ב־13,000 דולר. הפרס הראשון הוא 5000 דולר, הפרס השני 3000 דולר, הפרס השלישי 2,000 דולר. יוענקו גם שלושה ציונים לשבח בסך 1000 דולר כל אחד. התחרות מאורגנת על־ידי חברת בימות.

3 **פרחחים, תושבי בני ברק**, שתקפו שומר והתעללו בנוסעים בתוך אוטובוס דן מתל־אביב לפתח־תקוה, נעצרו לחקירה.

רפתנים מאזור באר־שבע נקנסו על שיווק חלב מהול במים

בתי־משפט משטרה

(ל). — מספר רפתנים מאזור באר־שבע נדונו לאחרונה בבית־משפט השלום בבאר־שבע לקנסות גבוהים על מהילת מים בחלב.

דובר משרד החקלאות שמסר על כך ציין, כי לאחרונה הוגשו עשרות תביעות נגד רפתנים שמהלו מים בחלב.

בבית המשפט בבאר־שבע נידונו מר סאסי מסעוד ממושב שובה, על מהילת 57 אחוז מים בחלב, לקנס של 750 ל״י והתחייבות על סך 3,000 ל״י להימנע מעבירה דומה במשך שנתיים.

מר אהרון גאטה, ממושב עזה, נידון על מהילת 11 אחוז מים בחלב, לשלושה חודשי מאסר־על־תנאי למשך שנתיים, והתחייבות על סך 1500 ל״י להימנע מעבירה דומה במשך שנתיים.

מר מנחם עריבה, ממושב שובה, נידון על מהילת 40 אחוז מים בחלב לקנס של 500 ל״י והתחייבות על סך 2500 ל״י להימנע מעבירה דומה במשך שנתיים. מר רחמים ראסה, ממושב צוחה, נקנס ב־500 ל״י על מהילת 41 אחוז מים בחלב.

מר אליהו סלח, בעל חנות ירקות ופירות ברחוב אבן־גבירול 128 בתל־אביב, נדון לקנס 150 ל״י על אי־הצגת מחירים.

הוחמר עונשה של חברת אטלס על עבירת תברואה

(ע). — בית המשפט המחוזי בחיפה החמיר בעונשה של חברת המשקאות אטלס, שהורשעה בייצור בקבוק גזוז שהכיל עובש.

החברה נקנסה בבית משפט השלום ב־150 ל״י ובית המשפט המחוזי הגדיל את העונש והעמידו על 500 ל״י קנס.

השופטים ע. סלונים, א. פרידמן וקב׳ ל. טורצונה, שמעו את ערעורה של המדינה על קולת העונש שנגזר על החברה בבית משפט השלום. השופטים המחוזיים ציינו בהחלטתם, כי הם תמימי דעים שיצרני המזון חייבים להבטיח שהצימבל מזון נקי מכל לכלוך.

השופטים הוסיפו, כי השאלה כיצד לבצע תהליך זה היא דאגתו של היצרן. לכן קבע בית המשפט כי יש יסוד לערעור שהגיש סגן בכיר לפרקליט מחוז חיפה, עו״ד צ. סגלכס, וכי הקנסות הקטנים המוטלים על ידי בתי המשפט אין בהם כדי להרתיע את היצרנים.

שלושה אנסו נערה

* (ע). — על מעשה אונס ברוטאלי, שביצעו שלושה צעירים בני 17 מעפולה בנערה בת 18 בתחילת השבוע, לאחר שהוגש נגדם כתב אישום בבית־המשפט המחוזי בנצרת. משפטם יתחיל בימים הקרובים.

הראשונים בישראל

ורק בסביון

אומצות (סטייקים) עסיסיות ועבות בנוסח אמריקאי

ברני מייסונ׳ס סטייק האוז סביון

קשיי מכס בלוד מעכבים יבוא תרופה דחופה

(ל). — מנהל המחלקה הנפרולוגית בבית החולים רמב״ם, פרופ׳ אורי בתר, מסר אתמול לחברי הועדת השירותים הציבוריים של הכנסת, כי מחלקתו מייבאת לעתים מגרמניה נסיוב יקר שמחירו כ־10,000 ל״י לחולה, כדי להציל כליות שנלקחו מתורמים חיים, ועדרו דחויה חריפה.

אולם אמר, בכל מקרה שהנסיוב מגיע לארץ, מהייחוס המכס בנמל לוד לנציגי בית החולים כאל כל יבואן אחר ומעכב את התרופה למרות שהומצאו אישורים, שיש להזיקה בתנאים מיוחדים. רופאי בית החולים החיפאי נאלצים לערוך 3—4 ביקורים בלוד כדי לשחרר את הנסיוב.

בעיות חוזי כליות

יושב ראש ועדת השירותים הציבוריים, גב׳ ח. גרוסמן, אמרה כי הועדה תפנה בהקדם לאוצר ולאחראים על המכס כדי לברר קובלנה זו. עוד הוחלט, כי הועדה תפנה לגורמים הממשלתיים בבקרות נוספות הנוגעות לחולים באי־ספיקת כליות:

חולים מסויימים מקבלים פטור על רכב, ואילו אחרים אינם מקבלים פטור, וזאת מבלי שנקבע קריטריון אחיד. דרושה הכשרה דחופה של כוח אדם נוסף לטיפול בכליות מלאכותיות. כל המומחים בנושא זה הדגישו, כי בעיות כוח אדם הן העיקריות בכל הקשור לטיפול במספר גדול והולך של חולים הנאמד בתוספת של 150 לשנה.

נוסף לכך יש לברר את הצורך בחקיקה לגבי השתלת כליות מנפטרים. צויין, כי ניתן ליטול כליה מנפטר כשעה לאחר הפטירה, ולשמרה שבע שעות נוספות בתנאי הקפאה, בניגוד להשתלות לב.

בהמליצו על התקנת טלפון בביתם של חולי אי־ספיקת כליות הדגיש פרופ׳ בתר, כי חשוב שהחולים יוכלו להתקשר עם רופא בכל עת, כדי למנוע סכנה לחייהם וכדי לשפר את הרגשתם.

הוכפל היצוא לאמריקה הלטינית

(ע). — הסחר בין ישראל ומדינות אמריקה הלטינית גדל בהיקף ניכר מאז שנת 1968. היצוא הישראלי הוכפל מ־8 מיליון דולר ל־16 מיליון דולר, והיבוא מארצות אמריקה הדרומית עלה באותה תקופה מ־22 מיליון דולר ל־31 מיליון. פרטים אלה מוסר במאזן משרד המסחר והתעשיה.

רסיטל לאורגאן

יאן בנדר

יום ה׳, 12 אוקטובר, בשעה 8.00 בערב

בכנסייה הלותרנית „הגואל״

רח׳ מוריסטן, ירושלים העתיקה (ע״י כנסית הקבר)

המחיר 5 ל״י (לסטודנטים 3 ל״י)

התזמורת הפילהרמונית הישראלית

הודעה למנויים

לבקשת רבים ממנויינו ניתנת בזה ארכה נוספת לחדוש כרטיסי המנוי לאלה שעדיין לא הספיקו לעשות זאת, עד יום ששי 13 בחדש זה.

לאחר המועד הנ״ל יוצעו הכרטיסים למועמדים מרשימת ההמתנה.

שעות המשרד הן 10—13, 16—18 וביום שישי 10—13 בלבד

הפקות זהר מציגים:

לפי דרישת הקהל

2 הצגות נוספות לחושבי תל־אביב

בי. בי. קינג

בליווי להקת הג׳אז של סוני פרומן והאנויז׳ואלס

באולם אואזיס רמת־גן

(רח׳ הרצל פינת ז׳בוטינסקי)

אוטובוסים: 42, 51, 54, 62, 67, 70, 40

מחר, יום חמישי 12.10

בשעות 7.15 ו־9.30 בערב

כרטיסים ב„רוקוקו״ וביתר המשרדים. לקבוצות טל. 48824

ירושלים

הערב יום ד׳ 11.10 „בנייני האומה״ ב־8.30

כרטיסים: בן נאים, כהנא, לאן הערב ובהסת. הסטודנטים

מערכת התופים של ביבי קינג תעמוד למכירה ביום ר ב„הזמיר״ 02—233146

בימות

„המלאך הקטן״

חיפה היום שביט 16.00

„שירי נעמי שמר״

רים הערב תיא׳ רם

„הגברת עם הקמליות״

יפעת הערב 9.00

תיאטרוני ישראל

הערב 11.10

הבימה:

הכנסת כלה:

תל־אביב האולם הקטן

צהאוזו של כלב:

קרית ים

התיאטרון העירוני חיפה:

האוצר:

בית שאן, אמנות לעם

תיאטרון ירושלים

שירי נעמי שמר

הערב 11.10.72 מוצ״ש 14.10.72

כרטיסים בקופות: כהנא, לאן־הערב, בן־נאים

ובקופת התיאטרון, טלפון 02—67167

סבן—טלית מציגים:

רסיטל עם אסתר עופרים

בתכניתה „חדש וגם ישן״

בליווי תזמורת בת 7 נגנים בנצוחו של אדי שפירוביץ

לתושבי תל־אביב והסביבה — ב״היכל התרבות״

מוצ״ש 14.10 ב־8.30 נותר מספר מצומצם של כרטיסים	מוצ״ש 21.10 ב־9.00 הופעה נוספת לפי דרישת הקהל

כרטיסים ב„רוקוקו״ טל. 223663 וביתר המשרדים.

למוסדות וארגונים „רוקוקו״ טלפון 248824.

לתושבי חיפה והסביבה — ב„שביט״

הערב 11.10 ב־9.30	יום ה׳ 19.10 ב־9.30 הופעה נוספת לפי דרישת הקהל.

כרטיסים „גרבר״ וביתר המשרדים

באר־שבע — „קרן״ יום שישי 13.10.72 ב־9.00

כרטיסים: משרד „הנאוה״.

מחר בבית לסין

„מכך ליום אחד״ — 2.00

„הולציה ויטה״ 9.15

ביפוי פליני

ירושלים

אדיסון — האיש הרע רוכב

אוריון — מה נשמע דוק

אורנע — מגעים

ארנון — יום אחד בחיי איוואן דניס

חבירה — דקמרון

חן — ממשיכים לקרוא לי טריניטי

ירושלים — נערת הטלפון הע

סמדר — קס

עדן — הסנדק

רון — שמי הוא שאפט

חיפה

אורה — השוד האלגנטי

אוריון — הפריק והאהבה

אורלי — הגן של פינצי קונטיני

אמפיתיאטרון — ארטיסטים

ארמון — הסנדק

בית רוטשילד — אין טריק

גל־אור — כנופית ההפקר

חן — בגלל קפה קטן

מוריה — ספור אחד של פשע

מירון — נורית

עצמון — ממשיכים לקרוא לי טריניטי

עממי — גבר ארוטי

פאר — המפתח לקשר

רון — מה נשמע דוק

שביט הכרמל — לילה ללא עד

קריות (חיפה)

אורות — המרדף האחרון

בית העם — צעירים וסוערים

היובל — היהלום הלוהט

זהר — ללא מניע

יובל אור — ללא מניע

ניצן קרית־ים — היהלום הלוהט

כפיר — לידי לי

סביון — צעירים וסוערים

רמת־השרון

גיל — הקשר הצרפתי

ראשון־לציון

הפארה — אדיוס סאבאטא

נתניה

אסתר — המרדף לחיים

יגיל — שריקת הרוח

סטודיו — פתוח — התחול

סגור — הפורצים

שרון — שמש אדומה

חולון

ארמון — משהו גדול

רנה — דקמרון

הרצליה

דוד — המקשר

תפארת — אשת הבוגד

היכל — החלק הארי

דגניה — השוטר בדימוס

פתח־תקוה

אורן — בדרך לסליחה

הדר — החתול בעל 9 הזנבות

היכל — שמש אדומה

שלום — האריות של צ׳רצ׳יל

חדרה

גן־זהר — בלוה לנבל

רמת־גן גבעתיים

אורדע — החתול בעל 9 זנבות

אורלי — אהבה למבוגרים בלבד

ארמון — שחר של אהבה

גל־אור — דם רותח

אואזיס — השיטה ההולנדית

הדר — חטיפת באואינג 707

לידו — היהלום הלוהט

רמה — הבית נוטף דם

רמת־גן — הסירנונים

שבים — ג׳ו

בת־ים

אורנים — המצוד

עצמאות — נורית

בת־ים — המכונה הקלה

יבנה

נגה — הארגון

צליל — נורית

תל־אביב

אופיר — שובו של סבאטה

אורלי — ספורה של ברושה

אלנבי — הסנדק

אסתר — ממשיכים לקרוא לי טריניטי

בן־יהודה — כח גברא (ההסתר)

גורדון — הגן של פינצי קונטיני

גת — מרי, מלכת הסקוטים

דן — מזרחית ליאה

הוד — הקשר האמריקאי

זמיר — הפנתרים מהונג־קונג

חן — הסנדק

קרימינון — בסבך הנקמה

מוגרבי — הופן דינמיט

מקסים — הספירה לאחור

מרכז — פרפרית בלילה

מתמיד — דם בוירה

סינרמה

שמי הוא שאפט

SHAFT's BIG SCORE

7.15 — 9.30

סטודיו — ביה החולים

עדן — קיש

פאר — מה נשמע דוק

פריז — צבא הצללים

צפון — דאקו והיצאניות

רמת־אביב — אנה קרנינה

שדרות — יום אי האורח

תכלת — הליצנים

תמר — דאקו והיצאניות

קולנוע „תל־אביב״

פסטיבל בנגלדש

בכורה ארצית

לגבר המבין באופנה חולצת להב היא החולצה

מאריגי האיכות

להב - יצרן החולצות הגדול בישראל

מעצב חולצות בכל אופנה לכל מאורע

Diolen cotton

להב - החולצה מדיאולן המלהיבה כל גבר ואשה

פרסום מלניק צלום: פ. פוטו „ראשידר״

בקונגרס הבינלאומי לכירורגיה אורטופדית:

השתלת עצמות מאדם לאדם פעולה מקובלת מכבר בישראל.

(ע). השתלת עצמות מאדם ל־[אדם] היא פעולה מקובלת ונעשית [בי]שראל מזה שנים.

[ה]שתלות אלה מוכתרות בהצלחה [כאש]ר העצם המושתלת עוברת במ־[ש]ך הזמן תהליך של החלפה, כלו־[מר ת]אי העצם השתולה מתים ותאים [חד]שים חודרים אל השתל משני צד־[דיו] עד שכל העצם קמה לתחיה. [פרט]ים אלה נמסרו אתמול בהר־[צאו]ת וסימפוזיונים בנושא השתלת [עצמו]ת, שנערכו בקונגרס הבינלאומי [ה־12] לכירורגיה אורטופדית וטראו־[מטו]לוגיה בבנייני יריד המזרח בתל־[אבי]ב.

[בנ]ק עצמות, שימוש ההוצאה [...]אלן נמסר, כי לרשות האורטופ־[דים ב]ארץ עומד בנק עצמות ובכל [...]ה שמבצבה זקוק להחלפת עצם [...] החולה — נלקחת העצם הדרו־[שה מ]בנק העצמות.

כל הפעכות שבמוסד זה עוב־[רו]ת עיקור מדוקדק בכור האטו־[...]מי בתל שורק וניתן לשמרן ל־[...]שנה או שנתיים.

[ת]הליך של ההודה האים חודשים [...]ם המושתלת עד להתייאתה במשך [...]ה. עד או מחוקה העצם בגוף [...]ידי הגבורים כיבאבים והאיש [...]עיך בפעולהו היומיומית ללא כל [...]ה.

הבעיות בהשתלה

[ה]שתלות נעשות בכל מקרה שיש [...]ן להחליף את העצם הפגועה, [ב]עקבות גידולים סרטניים ואם ב־[...]ם של האונה או פגיעה אחרת.

הרופאים משתמשים בהשתלת עצמות גם כאשר יש צורך בהארכת גפיים. אפשר להוציא ⅓ מאורך העצם הפגו־עה ולהחליפה בעצם אחרת. גם במק־רים של זיהומים אצל תינוקות ויל־דים נעשות השתלות עצם, בעצמות הנלקחות מבנק העצמות.

הרופאים ציינו כי בהשתלת עצ־מות אין כל בעיות של דחיית השתל על ידי הגוף המקבל, שכן תהליך ההתרפאות של העצם הוא איטי ב־יותר.

גם פרקים ניתן להשתיל

הכירורגיה האורטופדית הגיעה ב־שנים האחרונות לשלבים מתקדמים ביותר ובשעת צורך אפשר היה ל־השתיל גם פרקים, אם כי הבעיה היא מסובכת יותר מהשתלת עצמות. ה־סיבה לכך היא, שהפרק צריך ל־התגועע והפעולה החלקה של התנו־עה נעשית הודות לסחוס העוטף את קצות העצם.

הבעיה העיקרית, הכרוכה בנסי־נות השתלה של פרקים, היא אוחד הקופת התחלופה של העצם. כאשר ה־סחוס נהרס, נגרמים הידבקויות וזי־הומים ומוחמצת המטרה העיקרית.

רופאים מ־6 מרכזים רפואיים בצ־קוקות שונים בעולם ציינו, כי הטכ־ניקה של השתלת פרקים קוצרה, אך התוצאות עדיין אינן טובות.

38 נסיונות בכלבים

בקונגרס נמסר גם על נסיונות ב־כלבים ושפנים. בסידרה של 38 נס־יונות בכלבים, מהם 18 נסיונות של העברת פרקים מכלב לכלב ו־20 נס־יונות של העברה פרקים באותו כלב

ממקום אחד למשנהו — השגה הצ־לחה בשיעור של 40 אחוז. רופאים אחרים דיווחו גם על נסיונות מוך־כבים של החלפה הפרק בפרק מלא־כותי ממתכה או מחומר פלסטי.

מחלת הילדים קוקסא פלנה

דגש מיוחד הושם בקונגרס הבינ־לאומי על מחלת הילדים קוקסא־פל־נה, המתבטאת בכך שמסיבה אשר עדיין לא הוברה ניזוקה אספקת ה־דם לראש הירך ועצם זו מתה. הדבר מביא לפיחותים של צורת ראש הירך ופרק הירך ניזק תהרס לגמרי. מחלה זו תוקפת ילדים — יותר בנים מבנות — בגילים 4—10. הילדים הנפגעים בה מתחילים לצלוע ולאחר מכן באה הגבלה נוספת בתנועה המלווה ב־כאבים. במשך השנים גוברים הכא־בים והאדם אינו יכול יותר לדרוך ולהשתמש ברגלו.

סימפוזיון נחלק ל־2

25 אורטופדים מ־25 מרכזים רפו־איים, לרבות ישראל, קיימו בקונגרס סימפוזיון בנושא זה, שנחלק לשניים: בחלקו האחד עסקו הרופאים בדיון בסיבת המחלה והשינויים המהותיים הנגרמים בעקבותיה. יו״ר הסימפוזיון היה פרופ׳ ר. ב. סאלטר מקנדה, ש־הקדיש שנים רבות לחקר המחלה ה־פוגעת מדי שנה באלפי ילדים ברחבי העולם. בישראל נפגעים ממחלה זו כ־60 ילדים מדי שנה.

בחלקו השני של הסימפוזיון הביאו משתתפיו מספר עבודות ניסוי שערכו כדי ליצור ראת המחלה באורח מלא־כותי. רופאים מבריטניה והולנד מסרו על נסיונותיהם להרכיב את המחלה על כלבים ועל ארנבות. להבנת מהות המחלה נמסר על בדיקות היסטולו־גיות שנערכו ביפן ובתל־השומר.

תרומת תל־השומר

תרומת רופאים מתל־השומר לסימ־פוזיון בינלאומי זה היתה — מציאת הקבלה בין הקוקסא־פלנה לבין קד־חת הים התיכון, שהיא מחלה תורש־תית, הפוגעת — עד כמה שידוע הדבר מחוד — בעיקר ביהודים ש־מוצאם מארצות הים התיכון — צפון אפריקה, יוון, תורכיה, ארצות ערב, איטליה וספרד. גם ערבים נפגעים מ־מנה אך בעיקר יהודים.

דרכי אבחנה וטפוליות

רופאים בבית החולים אסף הרופא ציינו בסימפוזיון את דרכי האבחנה הרנטגנית של המחלה ואת הטיפול הניתוחי הניתן לחולים. בעזרת ה־טיפול הניתוחי אפשר לשפר בהרבה את מצבם של הילדים הסובלים מן המחלה, לעומת הטיפול השמרני בו נקטו הכל עד לשנים האחרונות.

בטיפול השמרני היו הרופאים נז־קקים לשנתיים עד 5 שנים והתוצ־אות היו ש־50 אחוז מילדים אלה נו־תרו אינבלידים. בטיפול הניתוחי מק־צרים את משך הטיפול ל־6—12 חו־שים בלבד והתוצאות הסופיות הרבה יותר טובות. למחלה זו יכולות להיות סיבות שונות: לפעמים היא באה אחרי מחלות ילדים מקובלות, מחלות אלרגיות ואחרות, המביאות לשינויים בעצם של ראש הירך.

בדיונים בנושא זה השתתפו רופאים מצ׳ילה, הולנד צרפת, ישראל, ספרד, ארה״ב, יפן, בריטניה, קנדה, דניה, ארגנטינה, יוגוסלביה, ברזיל, גר־מניה המערבית ואיטליה.

דיוני הקונגרס הבינלאומי ה־12 ימשכו גם היום.

מינהל מקרקעי ישראל הקצה 18 אלף דונם קרקע לפיתוח ירושלים

([...]). במסגרת הפעולות שנוקט [מינה]ל מקרקעי ישראל מאז מלחמת [ששת] הימים למען פיתוח ירושלים [...]בתה, הוקצו 18 אלף דונם ה־[...]דים רובם ככולם, להקמת שכו־[נות מ]גורים (שבהן הינתן עדיפות [...]ן עולים, משפחות מעוטות [...]ת וזוגות צעירים), ולהקמת מפ־[עלי] תעשיה וכרכזי נופש בעיר ה־[...], הודיע אתמול דובר המינהל.

שלושה שלבים

[ההקצ]אות אלה נעשו בשלושה של־[בים.] בשלב הראשון, שהוחל בינואר [...], הוקצו כ־5000 דונם להקמת [שכו]נות מגורים ברמת שמואל הנ־[...] בגבעה הצרפתית, בהר הצו־[פים,] ברמת אשכול ובנוה־יעקב.

[ש]לב השני, שהוחל במאי 1969, [הוקצו] כ־800 דונם להקמת שכונת־[...]ים בסנהדריה.

[ה]שלב השלישי, שהוחל באוגוסט [...], הוקצו כ־12,000 דונם להקמת [שכונ]ות מגורים בנוה־יעקב, בגילוה, [בתלפי]ות, בארמון הנציב, בקלנדיה וכן [...]ים סביב חומות העיר העתיקה [...]וב ממילא.

מרכז תעשיה בקלנדיה

[במ]סגרת זו הוקצו 1200 דונם לה־[קמת] מרכז תעשיה בקלנדיה, 130 [...] לנטיעת פארק החומות — גן [...] את חומת העיר העתיקה 1700 דונם בשועפאט — להקמת מרכז נופש ובידור, ו־475 דונם לבניית קרייה האוניברסיטה בהר־הצופים, שבה יוקם מרכז ספורט וירוכזו ה־פקולטות למדעי הרוח והחברה.

את אתרי־הבניה מתכננים משרד השיכון ומשרד הפנים, אך הקצאת הקרקעות ליעודים השונים, בהתאם להמלצת המשרדים הנוגעים בדבר, היא בסמכות מינהל מקרקעי ישראל.

משחטת חמורים חוסלה בפעולת משטרה בחולון

✱ (ע). — משחטת חמו־רים נתגלתה על ידי שוטרי משטרת חולון בשדה בתל־גיבורים שליד חולון. אנשי המשטרה הבחינו ביום ב׳ אח־רי הצהריים בתושב יפו ערבי העוסק בשחיטת המורים בבמ־קום. בשדה נתגלו שרידים של 16 חמורים. המשטרה דיווחה על המקרה למשרד הבריאות והאיש נילקח לחקירה. סבו־רים כי בשר החמורים היה מיועד לבית חרושת לנקניק.

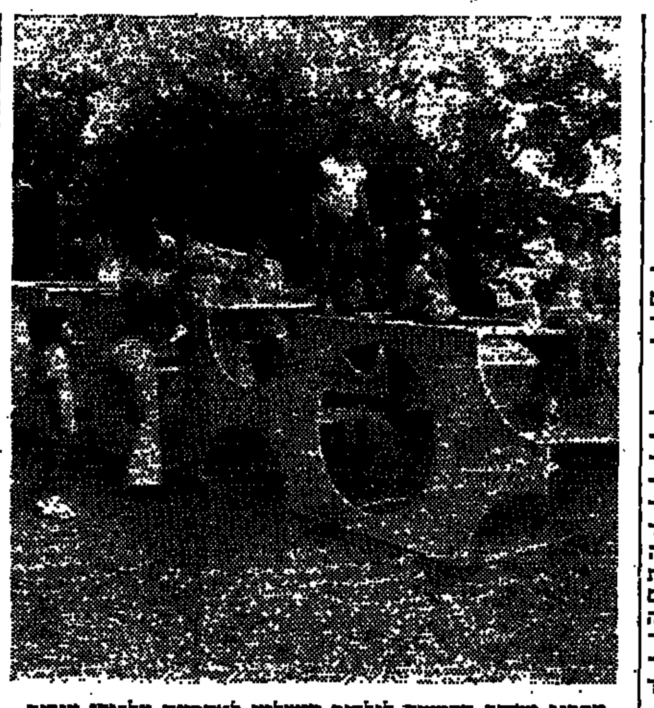

מתקני משחק [illegible] לילדים הושלמו לאחרונה על־ידי עיריית תל־אביב בגינת נחה

חסון: תבחן הצעת חוק האוזנר מחייב מסקנות קואליציוניות

„עם פתיחת מושב הכנסת החדש מאבק ל״ע למען הצעת חוק נישואין אזרחיים למנועי־הדתון, תועמד ל״ע במצב, שבו ההליכה עד הסוף, תנוה מקומה להליכה עד הסוף. אין הליכה עד הסוף בלי הסקת מסקנות קוא־ליציוניות ביוזמתנו אנו ולא ביוזמת אחרים", אמר מזכ״ל תנועת העבודה הליברלית, מר אברהם חסון, בכנס של ראשי האיגודים המקצועיים של הע״ל בתל־אביב.

מר א. חסון הסביר, כי נסיונות נוספים בנשיאות הכנסת לדחות את מועד ההצבעה על הצעת האוזנר יצ־רו מצב קונסטיטוציוני בלתי נסבל. „לא רק אמינות המפלגה על כף המאזניים, אלא אף עתידה כגורם פוליטי המסוגל להגות רעיון צודק, ללחום למענו — וגם לשלם את המ־חיר הכרוך במאבק".

„חשובה לנו מאד תמיכת מפ״ם וגורמים אחרים בהצעת חוק זו ושו־מה עלינו לעשות כל מאמץ סביר בגרון כדי שתשמרנה החלטות, ש־נתקבלו בזמנו במוסדותיה של מפ״ם. ואולם, מבחן ל״ע שלנו הוא וקודם כל שלנו ועלינו להבהיר לשותפינו בקואליציה בצורה שאינה משתמעת לשתי פנים, כי כאשר פתחנו במא־בק הציבורי על הצעת האוזנר, מת־כוונים אנו להביאו עד סופו, אפילו כרוך הדבר בעזיבת הקואליציה", א־מר, מר א. חסון.

מומחה ישראלי יסייע במחקרים בינלאומיים להדברת מזיקים

ד״ר דוד רוזן, חוקר ישראלי מ־המחלקה לאנטומולוגיה בפקולטה ל־חקלאות של האוניברסיטה העברית, מונה באחרונה לתפקידים בכירים ב־גופים בינלאומיים העוסקים בהדברה ביולוגית של מזיקים.

יו״ר ועדה לתיאום

במסגרת ועידה של הארגון הבינ־לאומי למלחמה ביולוגית במזיקים שהתקיימה באחרונה באוסטרליה, מו־נה ד״ר רוזן ליושב ראש הועדה ל־תיאום המחקר הסיסטמטי במלחמה ביולוגית במזיקים. כן מונה כמתאם עבודתה של קבוצה בינלאומית ל־מלחמה ביולוגית בכנימות מגן, ה־פועלת במסגרת התכנית הביולוגית הבינלאומית. החוקר הישראלי הוא גם חבר בקבוצת עבודה אירופית ל־מלחמה ביולוגית במזיקי ההדרים ו־חזר לא מכבר מפגישת הקבוצה ש־התקיימה ביוון.

ד״ר רוזן הוא כיום אחד המומחים הידועים בעולם בשטח הסיסטמטיקה של חרקים ועיקר עבודתו מתרכזת בצרעות טפיליות המשמשות בהדברה ביולוגית של מזיקים.

באחרונה סיים, יחד עם חוקר באונ־יברסיטת קליפורניה בריברסייד, עבודה של שנים אחדות בזיהויו ר־תיאור מחדש של כל 80 מיני צרעת האפיטיס הקיימים בעולם.

זיהוי זה הוא שלב חשוב בדרך לשימוש בצרעות זעירות אלה להד־ברה של מזיקי החקלאות כטובנים. תוצאות המחקר יפורסמו בספר, ש־יהווה ספר יסוד בשטח זה.

חסידי חב״ד גרמו דאגה לאנשי בטחון בנמל התעופה היתרו

מאת עמוס חדד, סופר „הארץ"

דאגה קלה גרמו 50 מחסידי חב״ד לאנשי הבטחון והמשטרה בנמל „היתרו" בלונדון, בשעה שמטוס הג׳אמבו של אל־על, אשר הביאם מניו־יורק, נחת נחיתת ביניים בלונ־דון.

החסידים פשטו על הנמל וחיפ־שו אחר יהודים כדי שיניחו תפי־לין. תחילה לא הבינו אנשי הבט־חון והמשטרה מה מחפשים החסי־דים והדבר עורר את חשדם של אנשי הבטחון. כאשר הוסבר לאנשי הבטחון מה בעצם מחפשים החסי־דים נחה דעתם, אך בכל זאת שמרו על עורכי מיבצע התפילין.

מבצעם של חסידי חב״ד, ששבו מביקור אצל הרבי מליובביץ, שם פשטו על יהודים וזיכו אותם בהנחת תפילין. ה„מיבצע" נמשך גם ב־מטוס, שם הניחו תפילין כ־300 נוס־עים, כולל הדיילים של אל־על.

נענש על נסיון לפצח קופה

✱ (ע). — צעיר שהורשע ב־נסיון לפצח קופה בסוכנות דואר בקרית שפרינצק בחיפה ובשורה של התפרצויות למשרדים ובית עסק — נידון ביום ג׳ בבית משפט המחוזי בחיפה לשנתיים מאסר בפועל.

הנאשם, יעקב בן יוסף אברהם הודה בפני השופט א. נויכן ב־עבודות שיוחסו לו בכתב האישום. הוא הואשם בשורת התפרצויות ב־אזור חיפה תוך שימוש ברכב גנוב וכלי ריתוך ופריצה, שגנב מבתי מלאכה באזור המפרץ.

הנאשם נעצר במחצית חודש או־גוסט השנה, בעת שעסק יחד עם אחר בנסיון לפצח את הכספת של סוכנות הדואר בקרית שפרינצק, בעזרת כלי ריתוך שגנבו ממסגריה במפרץ חיפה. השנים לא הצליחו לבצע את זממם והופתעו על ידי המשטרה במקום.

תנועת מטוסים בלוד

ממריאים:

איירפראנס (107) ב־20.45 לפאריס; כאר־רום (249) ב־05.05 לניקוסיה, בוקארשט; ט.וו.אי. (811) ב־08.00 לרומא, פאריס, בוסטון; ט.וו.אי. (741) ב־06.50 לפרנק־פורט, ניו־יורק; אל־על (441) ב־07.10 לציריך; סוויסאייר (331) ב־07.20 לציר־יך; אל־על (249) ב־07.30 לאמסטר־דם, מונטריאול, ניו־יורק; ט.וו.אי. — (841) ב־07.40 לאתונה, רומא, ארה״ב; אל־על (23) ב־08.15 לפאריס, ניו־יורק; אוסטריאן (212) ב־08.25 לוינה; או־לימפיק (302) ב־08.30 לאתונה; אל־על (449) ב־08.35 לג׳נבה, בריסל; איירפראנס (131) ב־08.40 לרומא, פאריס; אל־על (445) ב־09.00 ללונדון; אל־על (447) ב־09.10 לאתונה, פאריס; בי.אי. (483) ב־09.25 ללונדון; ט.וו.אי. (801) ב־09.30 לאתונה, פאריס, ניו־יורק; אל־על (443) ב־10.45 לרומא, ברסל; ס.ע.ס (325) ב־11.00 לג׳נבה; אמסטרדם; בי.או.איי.סי. (117) ב־12.30 ללונדון; אליטאליה (789) ב־13.00 לרו־מא; אל־על (343) ב־13.30 לניקוסיה; אל־על (345) ב־14.45 לבוקארשט; סוי־סאייר (303) ב־15.05 לניקוסיה; ט.וו.אי. (810) ב־16.40 למזרח הרחוק, ארה״ב; כוויסאייר (337) ב־17.55 לזיבבה צי־ריך; בי.או.איי.סי. (016) ב־19.30 למז־רח הרחוק; אליטאליה (747) ב־18.30 לרומא; איירפראנס (192) ב־21.15 ל־מזרח הרחוק; אל־על (141) ב־23.30 לטהראן.

נוחתים:

איירפראנס (197) ב־01.30 מהמזרח הרחוק, טהראן; ט.וו.אי (811) ב־04.10 מארה״ב, המזרח הרחוק, אל־על (300) ב־11.45 מניו־יורק; ביאו איי.סי. (117) ב־11.45 מהודו, טהראן; אליטאליה — (738) ב־12.15 מרומא; ט.וו.אי (740) ב־13.20 מניו־יורק, פרנקפורט; אל־על (300) ב־14.40 מניו־יורק, מונטריאול. סוויסאייר (302) ב־14.05 מניקוסיה; ט.וו. אי. (810) ב־15.35 מארה״ב, פאריס רומא; אל־על (442) ב־15.55 מציריך; אל־על (16) ב־16.10 מניו־יורק, לונדון; ס.ע.ס (339) ב־16.20 מאמסטרדם; ט.וו. אי (840) ב־16.25 מארה״ב, רומא, אתונה; אל־על (344) ב־16.40 מניקוסיה; סוויסאייר (330) ב־17.05 מצי־ריך; בי.או.איי.סי. (916) ב־17.35 מ־לונדון, רומא; אליטאליה (746) ב־17.40 מרומא; סאבנה (571) ב־18.05 מבריסל וינה; בי.אי.איי. (482) ב־19.10 מלונ־דון; איירפראנס (192) ב־20.00 מפא־ריס; אל־על (446) ב־20.20 מפאריס; אל־על (440) ב־20.45 מבריסל, ג׳נבה; אל־על (448) ב־20.55 מלונדון, וינה; איירפראנס (102) ב־21.25 מפאריס, ני־צה; אל־על (444) ב־21.25 מפרנקפורט, רו־מי; אל־על (346) ב־22.40 מבוקרשט; אולימפיק; אל־על (410) ב־23.05 מאתונה; סוויסאייר (338) ב־23.35 מציריך, ז׳נבה.

החברה הקנדית תמכור כרטיסי טיסה בתשלומים

איירפראנס תרכוש ארבעה מטוסי קונקורד

מאת אדר קיטרי, סופר „הארץ" לענייני תעופה

חברת התעופה הקנדית, סי.פי. הפעילה לראשונה בישראל תוכ־נית לרכישת כרטיסי טיסה בתש־לומים.

מר מרדכי קרן, מנהל החברה ב־ישראל, מסר כי הלוואות עד 90% מדמי הנסיעה יינתנו על־ידי כל סנ־פי בנק דיסקונט בישראל, לצורך רכישת כרטיסי החברה. ההלוואה תינתן ללא הצמדה כלשהי וברבית בנקאית רגילה, ב־15 תשלומים חד־שיים שווים.

כרטיסי החברה יהיו טובים לטיסה בכל חברות התעופה החברות בארגון התעופה הבינלאומי (יאט״א) בתנאי ש־יחות 50% מהנסיעות יבוצעו ב־מטוסי סי.פי.איר. נמסר, כי בהל־וואה אפשר להשתמש רק לצורך רכי־שת כרטיסי נסיעה ולא לתשלום מס נסיעות ומסים אחרים. טופסי בקשה להלוואות ניתן להשיג בכל סוכנויות הנסיעות ובמשרדי סי.פי. איר.

ארבעה מטוסי קונקורד

מועצת המנהלים של אייר פראנס החליטה להזמין ארבעה מטוסים על־קוליים מדגם קונקורד. מחיר המטוס, שנקבע בעת חתימת ההזמנה, מגיע ל־170 מיליון פרנק. (כ־140 מיליון ל״י).

כן מובאת בחשבון רכישה חלי־פי חילוף וציוד קרקע מיוחד, שמחירם מסתכם ב־40% ממחיר המטוס. לדב־רי נציגי אייר פראנס, תבוצע ה־אספקה בחצי הראשון של שנה 1975. המטוסים הראשונים שיוכנסו לשי־רות הסחרי סדיר יהיו מסוגלים ל־הסיע 120 נוסעים ומטענם במהירות של 2200 קמ״ש, לעומת 960 קמ״ש במטוסים הסילונים הקיימים.

הודעה חשובה לחנויות שבאופנה

חולצות היצוא של להב מאקרילן

החולצות הסרוגות "שהתלבשו" על מליוני גברים בכל העולם

בקרוב מאד גם בישראל

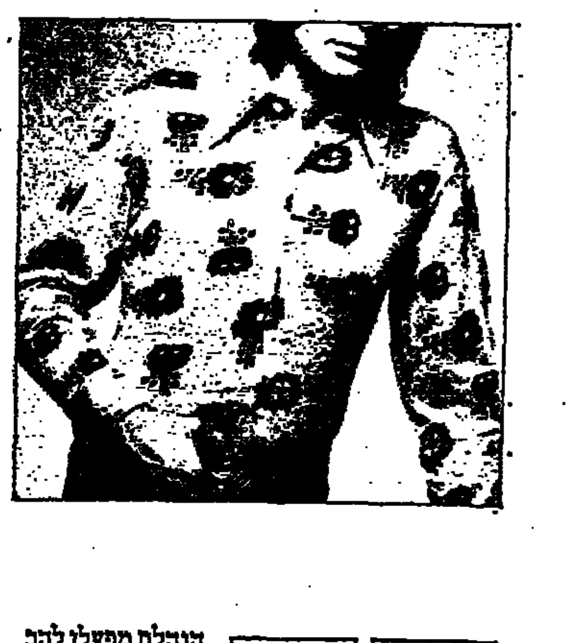

הנהלת מפעלי להב פונה לכל האחראים בחנויות האפנה להקדים ולהזמין את החולצות הסרוגות כדי שיבטיחו לעצמם מלאי מספיק של חולצות במידות, גזרות וצבעים שונים.

ACRILAN Monsanto

באור ~ נרשבסקי

למרטין גרף ומשפחתו

השתתפותנו הכנה באבלך הכבד במות

אביך ז״ל

כהבדיך: ארווין ברנר
נפתלי גרף
אוסקר זיסאפפל
דוד ציפניק
ומשפחותיהם

על מות

ברוך גופר

מנהל ע׳ הקהלה בתל־אביב

אבלה

ומשתתפת בצער המשפחה

עיריית תל־אביב—יפו

עיריית הרצליה

אבלה על מותו של

רפאל ריוין ז״ל

מותיקי הרצליה ובוניה
חבר המועצה לשעבר
איש ציבור רב פעלים

ומביעה תנחומיה למשפחתו

יוסף נבו
ראש העיריה

לגדעון ירדן

חבר מועצת המנהלים של חברתנו

מתתתפים בצערך הכבד על מות

אמך ז״ל

חברה ישראלית לקרור ואספקה בע״מ

למיכאל בלוך
לגדעון ירדן (בלוך)

אתכם באבלכם הכבד בהלקה מכם
אמכם היקרה

ארנה בלוך ז״ל

חברה ישראלית לספנות והספקה בע״מ
מחסני ערובה וקרור כלליים בע״מ

למשפחת זלינגר השכולה

קבלו את תנחומינו הכנים
במות עליכם היקר באדם

רמי זלינגר ז״ל

סמי ואביבה עופר
יולי ומירית עופר

קרן גמולים ובטוח הדדי
של חברי לשכת עורכי הדין בישראל

מתאבלים מרה בהלקח מתם ללא עת
מטובי פעליה, חבר הנהלת הקרן

עו״ד מאיר סגל

ומשתתפים באבל המשפחה

הנהלת הקרן

הנהלת לבדי ישראל ועובדיה

נדהמים ממותו הפתאומי של

אברהם (רמי) זלינגר

ומשתתפים בצער המשפחה.

למשפחת אריאל

השתתפותנו הכנה באבלכם על פטירת

שרה ז״ל

משפחות:
לוי, נהרי, רזניק, יהב

לחברתנו
אוי זלינגר ומשפחתה

אתכם באבלכם במות

רמי ז״ל

רינה ואל

מועצת המנהלים, ההנהלה וצוות העובדים
של
תעשיות אלקטרוכימיות (פרוטארום) בע״מ

אבלים על פטירתו של

אברהם זלינגר ז״ל

המשנה למנהל הכללי

ומביעים תנחומים למשפחה

هكذا من الأصل

כלכלה ועסקים

פיתוח כלכלי בשטחים

החלטת ועדת השרים לעניני כלכלה בדבר החלת ההטבות וההקלות של החוק לעידוד השקעות על מפעלים המוקמים בידי ישראלים בהיאחזויות ובהתנחלויות בשטחים, הינה בעלת משמעות רחבה רק מבחינה מינהלית. גם בעבר ניתנו הטבות דומות ליזמים ישראלים שביקשו להקים מפעלים בישובים יהודיים בשטחים. אלא שכל בקשה כזאת הצריכה החלטה אד־הוק בדרג של ועדת השרים לעניני כלכלה לגבי הישוב בו אמור היה המפעל לקום. מעתה, לא יהיה צורך בהחלטות מיוחדות: כל בקשה להקמת מפעל בהתנחלות או בהיאחזות תידון מיד לגופה, במשרדים המקצועיים ובועדת המנכ"לים לעניני השטחים.

אך יש להחלטה גם משמעות פוליטית, בהקשר לדין־ודברים המתנהל בין שר האוצר לבין מתנגדיו בשאלת עתיד השטחים. שר האוצר — שהוא יו"ר ועדת השרים לעניני כלכלה — התרעם לא אחת על שמאשימים אותו באי־הפניית משאבים להקמת מפעלים בשטחים, ולאחרונה אף התבטא בענין זה בשמץ מרירות. החלטת ועדת השרים תשפר את מעמדו בויכוח זה.

אחת העילות — אם גם לא העיקרית — לויכוח על פיתוח כלכלי של השטחים היתה העליה המתמדת במספר פועלי השטחים המועסקים בתחומי הקו הירוק. לפי נתונים שפורסמו בשבוע שעבר הגיע מספרם בשבוע ממוצע של מחצית 1972 ל־50,000 — יותר מרבע מכוח העבודה בשטחים. המשמעות הכלכלית — ולאחרונה במיוחד החברתית — של צבא מועסקים מתעצם והולך מבין עובדי השטחים בתחומי הקו הירוק, מדאיגה רבים. שר העבודה מר יוסף אלמוגי אמר לא מכבר, שדרושה „היערכות מבוקרת" לשם הקמת מפעלים בשטחים, שיעסיקו כח עבודה מקומי וייצרו אלטרנטיבה להעסקתם במשק הישראלי.

בד בבד עם המחשבה הניתנת לפיתוח כלכלי של ההתנחלויות והאחזויות, נחוץ לגשת לגיבוש עמדה ברורה בדבר דמותו הרצויה של הסקטור הלא־ישראלי בשטחים המוחזקים. דחיית הענין עוד ועוד עלולה להביא לגיבוש מצב בלתי רצוי שלא יהיה ניתן לשינוי.

תופעות מדאיגות בשיכון

לאחרונה הובאו במדור זה מספר ניכר של ידיעות המעידות על תופעות בלתי־רצויות בענף הבניה והשיכון. למשל, פורסם על הצמדת מחירי הדירות הנבנות בידי חברות שיכון ציבוריות למדד רטרואקטיבי — דבר המנוגד להצהרות על מחיר קבוע לדירה ומשולל הצדקה כלכלית.

בדרך זו מפצות חברות השיכון הציבוריות את עצמן על הקושי הטכני לעקוף את הפיקוח על מחירי הדירות (שהן לרוב אחידות) — דבר שהקבלנים הפרטיים אינם מתקשים לעשותו בגלוי.

במודעות של קבלנים נמסרו פרטים בלתי מדויקים. בחוזים כלולים סעיפים בלתי הוגנים כלפי הלקוחות (שרובם, כמסתבר, אינם מודעים לכך): כופים עליהם להשתמש בעו"ד שקובעת החברה אך הם הנושאים במלוא ההוצאות; מגינים עליהם כביכול בסעיפי פיצויים, למרות שבבתי המשפט אין כמעט סיכוי לממשם; מקבלים מהם שטרות להבטחת תשלומים — ולמעשה אלה שטרות סחירים (על תופעה זו נפתחה ביקורת בעקבות פרשת פאן־לון).

תופעות כאלה שכיחות בענף מסוים. אולם המדובר בענף רגיש וחיוני לאלפי משתכנים, זוגות צעירים ואחרים, המשקיעים בדירה את חסכונותיהם או משתעבדים לשנים ארוכות של תשלום חובות. לפיכך אין להשלים עם תופעות אלה, ומשרד השיכון והגורמים האחרים הנוגעים בדבר צריכים להפעיל את סמכויותיהם לשם סילוקן. אם הסמכויות אינן מספיקות לכך, יש לשקול את הרחבתן.

התעשיינים תובעים ביטול מילווה מעסיקים

מאת סופרו הכלכלי של „הארץ"

התאחדות התעשיינים פנתה לאחרונה לשר האוצר ושר המסחר והתעשיה לבטל את מילווה המעסיקים ו„להעשיר" את הסכומים שכבר נגבו במסגרת זו לשימוש התעשיה או כבטחונות לאשראי לתעשיה.

מילווה המעסיקים הוטל בזמנו, בעת שנחתם הסכם עסקת החבילה בין הממשלה, ההסתדרות והתעשיינים. אז הוטל במקביל גם מלווה חובה לעובדים. המלווה האחרון בוטל השנה במסגרת ההקלות במיסוי על העובדים. לעומת זה נשאר בתוקפו מלווה המעסיקים. עד כה נצברו מהמעסיקים כ־400 מיליון ל"י וסכום זה תובעים התעשיינים לשחרר. הם טוענים כי המצב הקשה של האשראי להון־החוזר מחייב שחרור כספים לכסויה זו והם רואים כמוצדק להחזיר להם את הכספים שנצברו מהפרשות שלהם. התעשיינים עומדים להיפגש בנושא זה עם השרים הכלכליים ועם נגיד בנק ישראל, מר מ. זנבר, עם שובו לארץ.

קנטורוביץ: אין אמצעים חדשים למנוע ההשפעה האינפלציונית של זרימת מט"ח

מאת איתן ליפשיץ
סופרו הכלכלי של „הארץ" בירושלים

הכלכלנים הממשלתיים המנהלים את המלחמה באינפלציה סבורים כי יש לחסל או לפחות להגביל, את האפשרות להמיר מטבע־חוץ המובא לארץ, במטבע מקומי. אם יופעלו צעדים מתאימים בכיוון זה תיבלם במידה לא מבוטלת התפתחות האינפלאציה.

המפקח על מטבע־חוץ באוצר מר דב קנטורוביץ מסכים כי „להמרות מטבע־חוץ ללירות יש השפעה אינפלציונית, אך אינו סבור כי ניתן לצעוד צעד חדש בכיוון זה. בחצי הראשון של 1972 זרמו לארץ 828 מיליון דולר: 229 מיליון העברות אישיות של עולים חדשים ואורחים אחרים; 169 מיליון דולר העבירו לארץ מקבלי פיצויים אישיים; 121 מיליון דולר הכנסות מתיירות; 207 מיליון דולר הכנסות למוסדות כמו הדסה, אוניברסיטאות, קרן קיימת, סוכנות מכון ויצמן.

בלירות ישראליות מתכמות העברות בסכום ענק הקרוב ל־3.5 מיליארד ל"י. חלק מזה הומר ללא ספק ללירות. אין לנו נתונים מדויקים איזה חלק הומר ללירות — אומר המפקח על מטבע־חוץ — ישנו גידול קטן בפקדונות לזמן קצוב, אך זה אינו משמעותי. החשוב הוא כי את כל הסכום הזה יכולים פרטיים וחברות להפוך ללירות.

המפקח מוסיף: אי אפשר לעקר או להקפיא את מטבע־חוץ שמגיע לארץ בסעיפים אלו. כל נסיון כמו העלאת רבית על חשבונות פז"ק או הגבלות אדמיניסטרטיביות, יביאו לאחד משני הדברים: או שאנשים יימנעו מלהעביר כסף לארץ בדרכים לגיטימיות או (וזה במקרה הר־

דב קנטורוביץ

בית) יבוא לארץ יותר מטבע־חוץ שהשפעתו האינפלציונית תבוא לביטוי בטווח הבינוני והארוך, ואז ייצא שכרם של צעדים אלו בהפסדם. מלבד זאת, העלאת רבית על פקדונות מגדילה את הוצאות המשק על רבית במטבע־חוץ.

איש לא יציע למנוע העברות של פיצויים או למנוע גידול בהכנסות מתיירות. היו שהציעו למנוע מחברות ומוסדות במשק לקבל הלוואות בחו"ל. דב קנטורוביץ אומר כי מאז מאי מקפיד האגף למטבע־חוץ הקפדה יתרה בנושא זה. אין פותחים קוי אשראי, ואת אלה שפותחים מנצלים בזהירות ובקצב אטי. לא מאושרות הלוואות, ואפילו הלוואות בצלים. לדעתו של קנטורוביץ כל סעיף ההלוואות אינו בעל חשיבות עליונה בנושא.

בסוף 1971 הסתכמה מצבת הזהובות במט"ח ב־3.4 מליארדים דולר ובסוף יולי ב־3.7 — גידול של 292 מיליון דולר; מזה 100 מיליון דולר גידול בחוב למפעל הבונדס ובמלוות המשמשים למימון יבוא בטחוני וסעיפים אחרים שברובם אינם מומרים למטבע מקומי ולכן גם חסרי השפעה אינפלציונית.

מלבד סעיפי ההכנסות של פרטים וההלוואות קיימת גם המרת מטבע־חוץ ללירות מצדם של יצואנים הממירים את תמורות היצוא. היצוא בחצי הראשון של השנה הסתכם בכ־707 מיליון דולר. התמורה אמנם מפגרת אחר ביצוע היצוא בפועל בשלושה חדשים אך זהו סדר הגודל של התמורה. מלבד זה יש להעמיד מול נתון זה את נתון היבוא שהסתכם ב־1.2 מליארד דולר.

מניתוח זה של נתוני מאזן התשלומים ותנועות ההון במשק המדינה האליו מגיע דב קנטורוביץ למסקנה שבתחום הפיקוח על מטבע־חוץ לא ניתן לעשות צעדים נוספים. ניתן לנסות ולהמיר עוד מעט בקשר להלוואות וביתר הסעיפים, אולם אין זה משמעותי, לדבריו.

כור תחלק 4 מיליון ל"י לעובדי 15 מפעלים

משא ומתן עם האוצר בדבר הקלות במס

מאת סופרו הכלכלי של „הארץ"

הנהלת „כור" מנהלת מו"מ עם האוצר בדבר הקלות במס שינתנו לעובדים שישותפו ברווחי מפעלים. המגמה באוצר היא לתת את ההקלות לעובדים שיפקידו את המענק בתכנית חסכון מוכרת לארבע שנים.

„כור" עומדת לחלק השנה 4 מיליונים ל"י לעובדים ב־15 מפעלים של הקונצרן כהשתתפות ברווחי 1971. המפעלים שעובדיהם יהנו מהשתתפות ברווחים — מוסר „בכור אחד", בטאון הקונצרן — הם: מפעלי הצנורות בעכו ובצריפין, מכתשים, חמרי נפץ, סולתם, וולקן־מצברים, לפיד, יהלום, אגן־מתכת, חרסה, המגפר, חמת־ארמטורות, וולקן־יציקה, מפעלי נשר בחיפה ובעכו ותוסים־ורשה.

שלושה מפעלים מרשימה זו, המגפר, חרסה וחמת־ארמטורות, היו אשתקד ברשימת המפעלים שחילקו מרווחיהם. המגפר וחרסה עדיין לא כיסו את ההפסד המצטבר שלהם אך בכל זאת הם משתפים את העובדים ברווחים שהיו במפעלים בשנת 1971, וזאת לפי הקריטריונים שנקבעו בזמנו ע"י הנהלת „כור". שני מפעלים שנכללו בשנה שעברה, וולקן־הנדסה ושמן, לא נכללו השנה.

המו"מ עם האוצר נתקל בקשיים משום שההחלטות יחייבו את האוצר לגבי כל המפעלים שישתפו את עובדיהם ברווחים והוא רוצה להכין את הנושא באופן יסודי.

אשתקד העניק הקונצרן 2.2 מיליונים ל"י ל־300 עובדים כהשתתפות ברווחים. בממוצע קיבל כל עובד כ־560 ל"י. הסכום הופקד לזכות העובד בתכנית חסכון לשלוש שנים. בתום תקופה זו יקבל העובד את הסכום בתוספת 50%, צמוד למדד.

השיטה הנהוגה ב„כור" היא שחלוקת הרווחים מתבצעת רק במפעלים שסיימו את שנת העסקים השוטפת ברווח, לאחר הפרשות מלאות למסים והפרשה תשואה על השקעה הבעלים בשיעור 10% ביחס להון העצמי. מהיתרה מקבלים העובדים עד שליש, אך לא יותר מ־10% מהשכר השנתי, כולל פרמיות. חלוקת הרווחים חלה על כל העובדים שעבדו במפעל לפחות חצי שנה לפני תום שנת העסקים.

המחלקה הכלכלית של חברת העובדים הכינה לאחרונה סקר על מימוש ההחלטות העקרוניות שנתקבלו בזמנו במוסדות ההסתדרות בדבר שיתוף העובדים ברווחים. מהסקר מתברר, כי בקונצרן „סולל בונה" נמצאת עתה בדיון תכנית כללית לשיתוף עובדים ברווחים, שתחול על כל חטיבות הקונצרן. עד כה הופעלו בכמה מיחידות הקונצרן תכניות ארעיות. בתכניות אלה מחולקים בונוסים על פי קריטריונים המביאים בחשבון הישגים יחודיים ואישיים.

ב„אבן וסיד" יש שני מרכיבים לחלוקת רווחים — תמריץ אי־היעדרות והטבות. עובד שימי היעדרותו בשנה לא עלו על 20, זכאי למענק. בעד אי־היעדרות הסתכם התמריץ בשנה האחרונה עד 400 ל"י ברוטו למועסק. התשלום יורד בהדרגה בהתאם למספר ימי ההיעדרות, כשההפרש בין יום ליום הוא 20 ל"י.

ההטבות משתלמות על בסיס השכר השנתי הכולל פרמיות, ללא תנאים סוציאליים; ומושפעת מהיעילות שהושגה בכל מפעל, במידה זו ניתנת לבדיקה. ב־1970 ניתנו מענקים ל־800 עובדים בסכום ממוצע של 750 ל"י.

בקואופרציה הצרכנית ו„המשביר לצרכן" הופעלו עד כה מערכות שונות ובלתי אחידות וכעת בודקים את האפשרות של הנהגת שיטה אחידה.

לפי המוצע יהיה רשאי להשתתף ברווחים עובד שהיה מועסק בבית כלבו שיש בו רווחים לחלוקה, או במרכז החברה, לפחות שנה אחת. הרווח לחלוקה הוא 22% מהרווח הגלמי לאחר ניכוי מס הכנסה, מס חברות ו־10% תשואה להון. הזכות להשתתפות עובד ברווחים ממכסה מלאה תחושב יחסית לסך הכל של ימי העבודה האפשריים בשנה, בניכוי 14 ימי מחלה לשנה לכל היותר ושירות מילואים כחוק. כל היעדרות נוספת תנוכה יחסית מן המכסה המלאה והיתרה תחולק בין שאר העובדים.

הרמן אלרן לגבורות

מאת סופרו הכלכלי של „הארץ"

הרמן אלרן, שהגיע בימים אלה לגבורות, הינו נצר למשפחה יהודית גרמנית, שהחלה את עסקיה במחצית המאה הקודמת.

הוא השתלם בענף הבנקאות אצל הבנק הידוע בפרנקפורט — ארנסט ורטהיימבר ושות' ואחר־כך גם במרכז הפיננסים הבינלאומי בלונדון, אצל הבנקאים סמואל מונטגו ושות' במלחמת העולם הראשונה התגייס לצבא וב־1916 נפל בשבי החילות הבריטיים.

הרמן אלרן

ב־1917 נפטר אביו, איגנץ אלרן, וב־1919 היה הרמן אלרן יחד עם גיסו עמנואל פרנקהיימר, לשותף מלא בבנק שנוסד על ידי אביו. הוא השתדל להמשיך ולהרחיב את עסקי החוץ של הבנק, ניירות ערך זרים, ואופיו המיוחד הזה של הבנק התפרסם בכל רחבי גרמניה.

ה. אלרן היה ציוני מנעוריו. תלמידו של ד"ר רבין, בנו של הרב מפרוסקורוב, הבשילה וגדלה הציונות בציונות הבארץ־ישראל. בית אלרן בקרלסרוה, הפך למרכז ציוני יהודי הרמן אלרן שיתף פעולה עם מנהיגי הציונות הגרמניה, כמו קורט בלומנפלד, יוליוס רוזנפלד, לזרוס ברים, ד"ר הנטקה, כרסין בובר, אלפרד קליי ורבים אחרים.

עם התגברות הנאציזם בגרמניה, עוד לפני עלייתו לשלטון, החליטה משפחת אלרן, אחרי ביקורו הראשון של הרמן אלרן בישראל ב־1931 לעלות לישראל. ב־1933 נפתח המשרד הראשון, קטן וצנוע, בשד' רוטשילד 7 בתל־אביב. הון הבנק הועבר לארץ־ישראל על־ידי העברת ציוד מיכני לבתי חרושת בארץ. כך הושגה מטרה כפולה: פיתוח התעשיה והקמת מוסד בנקאי, בתקופה שכלכלת הארץ, בתחומים אלה ובאחרים עדיין היתה חלשה לבדי. ב־1935 הועבר הבנק לבנין חדש בשדרות רוטשילד 3, שנחנך בברכתו של הרב הראשי, הרב בן־ציון מאיר חי עוזיאל ז"ל.

מהתחלות קטנות וצנועות, הגיע הבנק (שנמכר על־ידי משפחת אלרן באמצע שנות הששים בגלל התפתחויות מסוימות בשטח הבנקאות הפרטית בגדולה), להיקף ניכר: היו לו 17 סניפים בארץ, כ־500 פקידים, רבבות לקוחות, ומאזן בסביבות 150 מיליון לירות. היתה לבנק השפעה ניכרת על ההתפתחות הכלכלית של המדינה. רבים מבעלי העסקים, גדולים וקטנים, היו בין לקוחותיו, ד־הבנק הביא תרומה חשובה לפיתוח עסקים רבים, גם חדשים, ולהקמתה יסוד בכלכלת המדינה.

ישראל מארגנת תחרות בינל' לעיצוב משחקים

על קיום תחרות בין־לאומית לעיצוב משחקים חינוכיים, הוכרז בימים אלה על־ידי המרכז הישראלי לעיצוב המוצר, בשיתוף עם המועצה הבין־לאומית של איגודי עיצוב המוצר.

התחרות מוכרזת לשנה לפני השיפוט הסופי והדגמים שישתתפו בה יוגשו לועדת שיפוט בין־לאומית שתתכנס בראשית אוקטובר 1973. לאחר־מכן, יוצגו הדגמים בתערוכה, שתיפתח ב־23 באוקטובר 1973, ותימשך כשבועיים.

לתחרות, שתערך במסגרת חגיגות הכ"ה למדינה, יוגשו רק משחקים חדשים, שטרם התפרסמו בישראל ובעולם, בצורה המאפשרת ביצוע וייצור המוני במחיר סביר.

מטרות התחרות הן להעלות את ישראל על מפת העיצוב, לעודד מודעות ויצירה בשטח המשחקים ומשחקי הילדים החינוכיים ולהביא בפני מחנכים הצעות חדשות להכוונת ילדים ונוער ועיסוקם בשעות הפנאי.

יחולקו פרסים ב־13,000 דולר. הפרס הראשון הוא 5,000 דולר.

לא תמיד אנחנו כל כך טובים

אנו מעוניינים בתקציב הפרסום שלך.
אתה מצידך, חייב להיות מעוניין במשרד פרסום אשר יצור עבורך את הפרסום הטוב ביותר.
או־קי. אנו מסוגלים לכך.

בכדי לשכנע אותך, בחרנו להציג בפניך את יעילות הפרסום.
אותו אנו מפיקים עבור אלסבון נקה 7.
על הצלחתו ודאי שמעת.
הוא הסבון הנמכר ביותר בארץ.
מה חלקנו בהצלחה זו?

מתוך הסקר השוטף של המכון למחקר חברתי שמושי*,
אנו מציגים בפניך את הממצא המתייחס לפרסום בקולנוע:

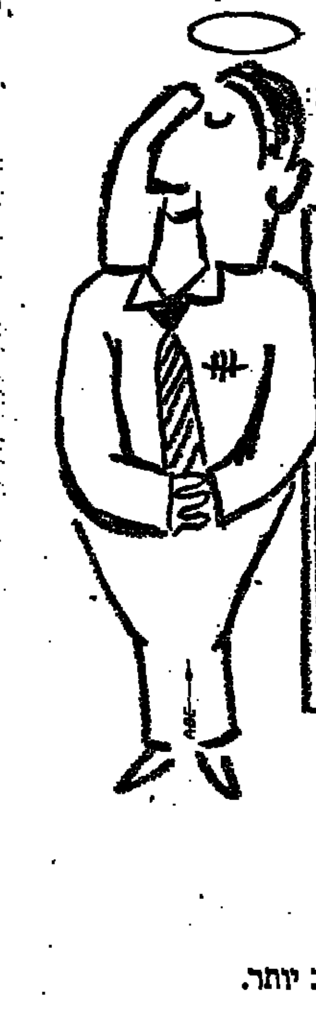

להלן רשימת סרטי הפרסום הזכורים ביותר. ואחוז המצביעים בכל אחד מהם הזכור מתוך כל הסרטים שהוקרנו:

המוצר	אחוז הזכירה
נקה 7	26%
קפה עלית	4%
גבעוני סברינה	3%
אמקור	2%
שוופס	2%
שוקולד עלית	2%
תדיראן	2%
חמאה תנובה	1%
סיגריות קנט	1%
אחרים	57%

האם נתון זה משכנע?
נכון, אתה צודק, זו הצלחתנו הגדולה ביותר.
אנו מודים — לא תמיד אנחנו כל־כך טובים.
אך אנו די טובים בכדי לייצר עבורך פרסום טוב יותר.
חשוב על כך.

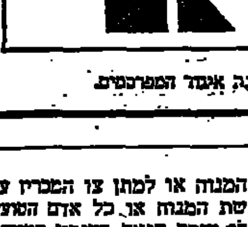

פרסום או.קי. בע"מ
ת"א, רח' הס 23, טל. 53812

* נערך בשיתוף עם המכון לקומוניקציה של האוניברסיטה העברית, לפי הזמנת איגוד המפרסמים.

בבית משפט המחוזי בתל־אביב—יפו
תיק עזבונות 3277/72
הזמנה

בענין: עזבון המנוח מקס גרוסמן ז"ל, מרחוב שלוה 13ג' הרצליה פתוח, הרצליה, ישראל שנפטר בהרצליה ביום י"ח בטבת תשל"ב, 4 ינואר 1972.
המבקש: סול גרוסמן
4508 Dresden Road
Baltimore Maryland, U.S.A.
ע"י ב"כ היה ל.ד. קומיסר ושות', עורכי דין, מרחוב ועידת קטוביץ 6 תל־אביב.

להוי ידוע כי הוגשה לבית המשפט בקשה למתן תוקף לצוואת המנוח הנ"ל ולמתן צו המכריז על יורשת המנוח הנ"ל, והנני מזמין בזה כל הטוען נגד מתן תוקף לצוואת המנוח או למתן צו המכריז על י... שת המנוח או כל אדם המעונ... לו טובת הנאה בעזבון המנוח ש... צה להתנגד להכרזה או למתן ה... להגיש תוך חמישה עשר יום מ... פרסום הזמנה זו התנגדות להכ... המבוקשת שאם לא כן ינתן ... המשפט צו כטוב בעיניו.
דוד זלק, ש...
רשם בית המשפט המ...

הבנין. מכונות וחמרים מכניים. ה. עמבור בע"מ.
נציגים ומשווקים של ציוד ומכונות לריתוך ולעיבוד מתכת.
ת"א. רח' השרון 12. טל' 30045, 33921 — 03.
חיפה. דרך העצמאות 41. טל' 663288 — 04.

40 שנות הצלחה בישראל!!
עכשיו להשיג בגדלים שונים ובאספקה מידית!!
AB ARBOGA MASKINER
SWEDEN

ARBOGA מקדחות שבדיות עם גיר

מקדחות שולחן.
עמוד ורדיאליות.
כושר קדוח: עד 60 מ"מ.
מבנה קשיח המיועד לעבודות ייצור ואחזקה.
אבזרים למקדחות:
מתקני הברזה:
שולחן מסתובב:
שולחן קואורדינטות:
מלחצי מכונה מדויקים:
מערכת קירור.

הבנין ה. עמבור בע"מ

פרסום אליד

כרסומות אוניברסליות ורטיקליות בעלות דיוק רב ותפוקה מירבית

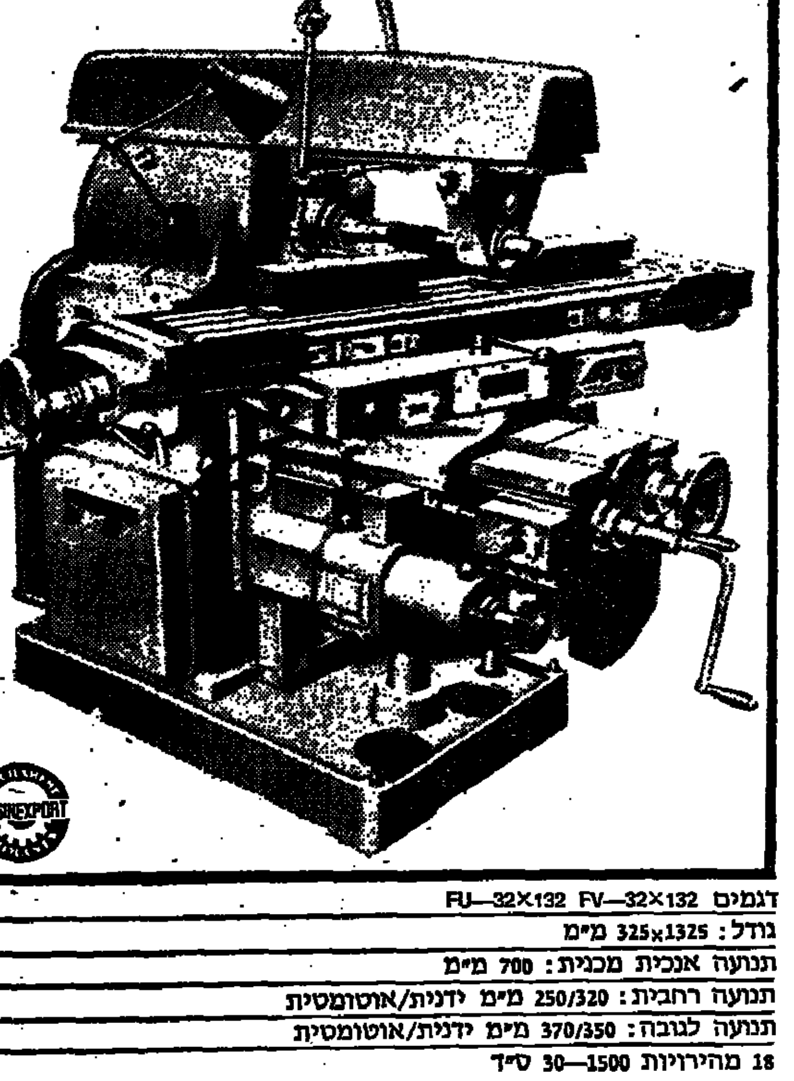

דגמים FU—32X132 FV—32X132
גודל: 325x1325 מ"מ
תנועה אנכית מכנית: 700 מ"מ
תנועה רחבית: 250/320 מ"מ ידנית/אוטומטית
תנועה לגובה: 370/350 מ"מ ידנית/אוטומטית
18 מהירויות 1500—30 סל"ד
הספק המנוע הראשי: 7.5 קו"ט
משקל המכונה: 3200 ק"ג

Masinexport
7 Matei Millo St.
Telex: 216, Cables: Masexport, Bucarest.

סוכנים ומפיצים בלעדיים:
אלמת — חברה לשמונות תיווך חוץ בע"מ
רח' הרצל 121 א', טל. 822560, 822381
ת.ד. 2978 תל־אביב
פרטים אפשר גם לקבל בנציגות המסחרית הרומנית
רח' בסרי 4, תל־אביב.

MASINEXPORT

RITMEESTER
CIGARS
• SALUTO • COCARDE • SENIOR
• PAGE • HALF CORONAS

כלכלה ועסקים

עליה של 20% בייצוא נטו בינואר—ספטמבר 1972

רוב הגידול — ביהלומים

צוא סחורות ברוטו הסתכם ב־[ספט]מבר 1972 ב־737 מיליון דולר ה 17 מיליון דולר יצוא הפע־ ר־2 מיליונים דולר יצוא חק־

יצוא נטו הסתכם בספטמבר ה־ : ב־69 מיליון דולר. לעומת מיליון דולר באוגוסט. ירידה זו [...]) היתה גדולה מהצפוי בהת־ לשינויים העונתיים הרגילים בין וס לספטמבר. פרטים אלה מס־ [ח]וברי הלשכה המרכזית לסטטיס־ ה ומשרד המסחר והתעשיה על נתונים ארעיים שאינם כוללים היצוא מישראל לשטחים המוח־ [זקי]ם.

[נת]וני הערך החודשי הממוצע של א נטו (לאחר ניכוי השפעת [העונ]תיות) מראים כי ברבע השלישי של השנה היתה רמת היצוא ישית כ־95 מיליון דולר לחודש ת כ־87 מיליון דולר בממוצע יש ברבע השני וכ־81 מיליון לחודש ברבע הראשון של

תקופה ינואר—ספטמבר 1972 כם היצוא ברוטו ב־813 מיל־ דולר, לעומת 683 מיליון דולר ופה המקבילה ב־1971 (עליה 19) ואילו היצוא נטו הגיע ב־ ר—ספטמבר 1972 ל־778 מיל־ דולר, לעומת 651 מיליון דולר אר—ספטמבר 1971 (עליה ב־ .(

צוא התעשייתי (ללא יצוא יה־ ם מלוטשים) הסתכם בינואר— מבר 1972 ב־391 מיליון דולר, ת 347 מיליון דולר בינואר— מבר 1971 (עליה ב־13%). נתונים חודשיים מנוכי עונתיות מראים, היצוא התעשייתי ללא יצוא יה־ ים היה ברבע השלישי של 1972 ה של כ־45 מיליון דולר לחודש, עה כ־48 מיליון דולר בממוצע יש ברבע השני ו־44 מיליון ר לערך בממוצע לחודש ברבע ון של השנה.

צוא יהלומים נטו (לאחר ניכוי חזרות) הגיע בתקופה ינואר— ספטמבר 1972 ל־222 מיליון דולר, ומת 188 מיליון דולר בתקופה קבילה ב־1971 (עליה ב־45%). נתוני היצוא החודשי הממוצע של יהלומים נטו (לאחר ניכוי השפעה העונתיות) מראים כי ברבע ה־ ...־ ס' של 1972 היה היצוא החודשי של יהלומים נטו ברמה של 36 מיליון דולר לחודש, לעומת כ־28 מיליון דולר בממוצע לחודש ברבע השני וברבע הראשון של השנה.

היצוא החקלאי (כולל פרי הדר) הסתכם בתקופה ינואר—ספטמבר 1972 ב־119 מיליון דולר וחלה בו עליה בכמיליון דולר לעומת ינואר—ספטמבר 1971. יצוא פרי ההדר ירד מ־91 מיליון דולר בינואר—ספטמבר 1971 ל־85 מיליון דולר בינואר—ספטמבר 1972 (ירידה ב־7%), ו־אילו ביתר היצוא החקלאי חלה עליה מ־27 מיליון דולר בינואר—ספטמבר 1971 ל־34 מיליון דולר בינואר—ספטמבר 1972 (עליה ב־25%), בעיקר יצוא ירקות ופירות טריים, אגוזי־אדמה, כותנה גולמית ופרחים.

המכון למסחר הוגן מתערב בעניין הצמדת מחירי הדירות

מאת סופרו הכלכלי של „הארץ"

הצמדת מחיר דירה של משרד ה־שיכון למדד יוקר המחיה מהווה הפרה של הודעת דובר משרד השי־כון, שלפיה מחירי הדירות אינם צמודים — קובע המכון למסחר הוגן במכתב להנהלת משרד השיכון. מנ־כיר המכון, מר א. הורוביץ, מבקש לקבל אישור מהנהלת המשרד, ל־פיה אין כל הצמדה למדד יוקר הבניה לדירות לזוגות צעירים, או לכל יעד אחר, שבונה המשרד.

בעלון הסברה שמפיץ המכון נא־מר בין השאר כי „היו מקרים ש־קבלנים ניצלו את אי־הבהירות ב־סעיף של הצמדת מחיר הדירה, ל־הביעה בקפיצות מופרזות מן הקונה. הלקוח חייב לדאוג שחישוב ההת־יקרות יפורט בצורה שלא תתן אפ־שרות לויכוחים או אי־הבנות". בע־לון מוטעם כי המכון פנה למשרד השיכון והביא לפניו הצעה לנסח את סעיף ההצמדה בצורה אחידה.

העברות ההון חד־צדדיות במחצית 1972 כיסו את הגירעון השוטף

במחצית הראשונה של 1972 גדלו העברות ההון החד־צדדיות (נטו) ב־150 מיליון דולר, לעומת המחצית הראשונה של 1971, והסתכמו ב־520 מיליון דולר. זה התברר מנתו־נים שפירסמה הלשכה המרכזית ל־סטטיסטיקה.

העברות ההון עלו ב־28 אחוז על הגרעון בחשבון ובשירותים, שהס־תכם בתקופה הנסקרת ב־410 מיל־יון דולר. לעומת זה היו ההעברות החד־צדדיות במחצית הראשונה של 1971 קצת יותר ממחצית הגרעון (ש־הסתכם אז ב־690 מיליון דולר).

הודות לעודף ההעברות החד־צד־דיות על הגרעון, ובהתחשב בהלו־ואות חדשות שנתקבלו, גדלו הנכסים של המשק במטבע־חוץ ב־450 מיל־יון דולר.

סה"כ הנכסים של המשק במטבע־חוץ הסתכמו בסוף יוני 1972 ב־1.6 מיליארד דולר. לעומת זה הגיעו חובות המשק במטבע חוץ באותו מועד ל־3.7 מיליארד דולר.

סופרו הכלכלי של „הארץ" בירו־שלים מוסיף:

מניתוח בסקירה מספר 22 של אגף מטבע חוץ באוצר מתברר שהגידול העיקרי בחוב הממשלה נובע מקבלת מלוות בטחון (מלוות המתקבלים ב־דרך כלל מממשלת ארה"ב) 22 מי־ליון דולר.

בניתוח מצבת החובות לפי יעדי ו־מקורות אשראי עולה כי למפעל מ־לוה הפיתוח חייבת המדינה 1.3 מי־ליארד דולר, לבנקים 778 מיליון דולר, מזה 202 מיליון דולר מלוות, 46 מיליון דולר הקשורים ביבוא א־ניות ומטוסים, ו־118 מיליון דולר ציוד.

החוב למוסדות בין־לאומיים מס־תכם ב־661.7 מיליון דולר. החוב לספקי סחורות הוא 171 מיליון דולר מזה 131 מיליון דולר קשורים בא־ניות ומטוסים וכ־20 מיליון דולר בדלק. לזכאים שונים חייבת המדינה 710 מיליון דולר, מזה 519 מיליון דולר קשורים ביבוא ציוד.

בסקירת אגף מט"ח מתברר כי ב־יוני 1972 היה סך הכל מכירות נטו של מלוות פיתוח כ־30 מיליון דולר בתקופה ינואר—יוני הסתכמו מכירות מלוות הפיתוח ב־137 מיליון דולר.

ההכנסות מתיירות ביולי 1972 יר־דו לעומת יולי 1971, והסתכמו ב־11 מיליון דולר. סה"כ ההכנסות מ־תיירות ומכירות בארץ לתיירים גדלו בכל התקופה ינואר—יוני ב־37 מיליון דולר, לעומת השנה ש־עברה, והסתכמו ב־121 מיליון דולר. ההכנסות מפיצויים אישיים גדלו ב־ינואר—יולי 1972 ב־25.2 מיליון דו־לר, לעומת ינואר—יולי 1971. הכנ־סות אלה הגיעו ל־169.7 מיליון דו־לר.

צימצום באספקת הפירות והירקות

שווקים סיטוניים לתוצרת חקלאית

מאת לילי אילון

אספקת הירקות בשוקי ארבע ה־ערים הגדולות פחתה בשבוע שעבר והסתכמה ב־3476 ט', במקום 3778 ט' בשבוע הקודם. בעיקר קטנו כמויות הגזר, הצ'ילים ופלפל. בשווקים הור־גש ביקוש מוגבר לכל המינים הע־ודפים פחתו ב־25% בהשוואה ל־שבוע הקודם, כשהפעם נאספו רק 113 ט' עודפים לעומת 454 ט' בשבוע הקודם.

באספקת עגבניות היתה ירידה קלה, 1200 ט' לעומת 1249 ט' לפני שבוע. מחירים עלה, בתל־אביב נע בין 35—1.50 ל"י הק"ג ובחיפה עד 1.70 ל"י הק"ג בסיטונות. אספקת מלפפו־נים גדלה והביקוש היה מוגבר. ב־שלושה הימים הראשונים הגיע ה־מחיר עד 1.50 ל"י הק"ג ולקראת סבת עד 2.00 ל"י.

ההפחתה באספקת הגזר גרמה לי־רידת העודפים, שהסתכמו הפעם ב־30 ט', במקום 102 ט' בשבוע הקודם. מחיר הגזר ירד ל־30—80 אג' הק"ג במקום עד 1.00 ל"י בשבוע הקודם. הירידה באספקת הפלפל הביאה ל־עליה במחירו, שהיה בין 50—1.10 ל"י הק"ג במקום עד 90 אג' בשבוע הקודם.

גם באספקת הפירות צומצמה והס־תכמה ב־2674 ט' לעומת 3218 ט' בשבוע הקודם. הצמצום בלט בתפו־חים, אשכוליות, ... קידור. וענבים שעונתם מסתיימת. עודפי הפירות הסתכמו ב־286 ט' ורובם סופקו לצה"ל ולמשקים במכי־רה מוזלת — 9 ט' הושמדו.

הדרים: אספקת ההדרים גדלה ו־הסתכמה ב־382 ט', לעומת 302 ט' בשבוע הקודם. אספקת לימונים וקלי־מנטינות איננה מדביקה את הביקוש. התמריצים שהובטחו לפרדסנים תמו־רת אספקתם לא המריצו אותם להחיש את הקטיף.

עופות: אספקת העופות למיניהם בשבוע הראשון של אוקטובר דומה לזו של שבוע שעבר — 905 ט' לעו־מת 903 בשבוע לפני כן. כמות ה־פטמים מהכמות הכללית גדלה ל־797 ט', בהשוואה ל־765 בשבוע הקודם. מזה 18,000 כלובי פטמים הועברו מן המשקים ישירות למשחטות, כדי למ־נוע הצפת השוק. משלוחי תרנגולי ההודו פחתו ל־67 ט' במקום 87 ט' בשבוע הקודם. הכמות העיקרית נמ־כרה במכרזים בהוצאה. המחיר הסי־טוני לפטמים ירד ב־20 אג' בכל השווקים. המחיר הממוצע בשוק תל־אביב היה 2.49 ל"י הק"ג לעומת 2.69 ל"י בשבוע הקודם.

המחירים הבאים (סיטוניים, באג' הק"ג) נרשמו לשוק תל־אביב:

ירקות: עגבניות 35—150, מלפפו־נים 70—200, גזר 30—80, כרוב 40—80, כרובית 80—140, קישואים 40—120, חצילים 25—70, פלפל 50—110.

פירות: תפוחי גרנד אלכסנדר 50—165, דלישס זהב 50—200, אב־טיחים 50—170, ענבים 90—100, אבו־קדו 200—220, מנגו 300—400, אנונה 350—400, גויבות 30—130.

הדרים: אשכוליות 54, לימונים 89, קלמנטינות 44—84.

עופות: תרנגולות ולגבורן 1.00—1.20, הודו 3.00—3.30, פטמים 2.40—2.55, ברווזים 3.30—3.40, פטם בלי ראש עם כבד 4.45—4.50.

התפנית הפעם כלפי מטה

בשוקי ההון והכספים

מאת מרדכי צבי

מגמת המסחר בשוק המניות נש־תנתה אתמול שוב והפעם כלפי מטה: באווירה של חוסר ודאות החלו רבים למכור וההיצעים המוגברים בעיקר בשלב הסיום של המסחר ה־ביאו לירידות בשערים. המחזור ה־יומי הסתכם ב־5.3 מיליון ל"י, מזה 3.3 מיליון ל"י בשלב השערים משתנים. הדולר נד"ר לא נסחר גם אתמול מחוסר קונים.

אלה שקיוו כי העליות החדות מ־שלשום יימשכו גם אתמול, זכו למק־לחת צוננת בצורת חידוש הירידות וחיזוק המגמה לברוח בהקדם מן ה־שוק. היו אלה הגורמים הפעילים ב־בורסה, היושבים מדי יום ביציע ה־גדוש של הקהל, המגיבים ראשונים לכל תפנית במגמת המסחר. הם היו הראשונים למכור ביום א', הם גם קנו באותה מידה של להיטות ביום ב' ואתמול נתפסו שוב לאווירה עצ־בית כאשר נוכחו כי משהו לא כ־שורה בהתנהגות השוק.

לרבים מאנשי הבורסה הזכירו ה־שינויים החדים האלה את מפולת אפריל. גם אז באה ירידה חריפה ולאחריה תנודות חדות בשני הכי־וונים, עד שסוף סוף נוכחו רבים כי המדובר איננו בתגובה טכנית אלא בתקופה ארוכה יותר של ירידות.

בלשון במהלך המסחר:

✱ סטוק בל"ל — ירידה 1.5 נק' ל־354, המחזור 260 אלף ל"י ע"נ.

✱ כלל השקעות — ירידה 2.5 נק' ל־186.5, המחזור 230 אלף ל"י ע"נ.

✱ אי.די.בי.רג' — ירידה 4.5 נק' ל־243, המחזור 125 אלף ל"י ע"נ.

בל"ל מנפיק זכויות ושטרי הון

דירקטוריון בל"ל החליט אתמול על הנפקת זכויות בצורת מניות רגילות א' שיוצעו ביחס של 1:8 לבעלי סטוק בל"ל, והן לבעלי שט־רי הון שהונפקו בדצמבר 71 ב־שעור של מניה רג' א' לכל 20 ל"י ערך נקוב של שטרי הון. בצורה זו יונפקו למעלה מ־11 מיליון מניות א' חדשות.

כן החליט להנפיק שטרי הון 10% שיומרו במניות א' של הבנק ב־סכום כולל של 30 מיליון ל"י.

החלטות אלו יובאו לאשור אסי־פה כללית שלא מן המניין שתכונס ב־9 בנובמבר.

מדד שערי המניות בבורסה התל־אביבית

100 — 31.3.67

	10.10.72	9.10.72
מדד כללי	284.63	286.61
כספים וביטוח	225.88	226.49
מקרקעין	258.25	260.73
תעשייה ומסחר	439.28	441.89
חברות להשקעה	240.31	244.32
חברות נפט	234.97	235.68

גידול של 20% במחזור אלקו ב־72—1971 ★ יציבות ברווחיות

מאת סופרו הכלכלי של „הארץ"

למרות שמחזור המכירות של חב־רת אלקו גדל בשנת הכספים שנס־תיימה ב־31 במארס 1972 ב־22% נש־ארה הרווחיות על הרמה של השנה הקודמת. מנהלי החברה מיחסים התפתחות זו לעליה בשעור כ־20% בהוצאות השכר ובמדיניות הממשלה לא לאשר העלאת מחירים למוצרי החברה, על אף התייקרויות שחלו במרכיבים השונים בעקבות פיחות שער הל"י באוגוסט 1971.

מחזור המכירות של אלקו וה־חברות־הבנות הסתכם בשנת הכס־פים האחרונה ב־35.9 מיליון ל"י, לעומת 29.5 מיליון ל"י בשנת 1970/71. היצוא הכלול במחזור הס־תכם ב־1.46 מיליון ל"י לעומת 929 אלף ל"י שנה קודם לכן. יתרת ה־הזמנות לביצוע בראשית אפריל 1972 עמדה על כ־25 מיליון ל"י, לעומת כ־17 מיליון ל"י שנה קודם לכן. מנהלי החברה מניחים כי בשנת ה־כספים השוטפת יחול גידול נוסף במחזור תוך שיפור ברווחיות.

המאזן המאוחד של החברה ליום 31 במארס 1972 הגיע ל־31 מיל־יון ל"י, לעומת 27.8 מיליון ל"י שנה לפני כן. הון המניות הנפרע נשאר יציב ועומד על 8 מיליונים ל"י. יחד עם הקרנות והעודפים מגי־עים האמצעים העצמיים ל־10 מיליו־נים ל"י, כלומר כשליש הסכום ה־מאזן.

היחס השוטף במאזן נשאר כמעט יציב (מיליונים ל"י):

	1971/72	1970/71
רכוש שוטף	23.58	21.00
התחייבויות שוטפות	19.08	16.95
יחס שוטף	1:1.3	1:1.2

התוצאות העסקיות של החברה הושפעו מגידול בולט ברוב המר־כיבים כפי שמראים הנתונים הבאים (אלפי ל"י):

	1971/72	1970/71
מכירות	35,927	29,548
עלות המכירות	28,411	22,916
רווח גלמי	7,515	6,632
הוצאות —		
מכירות	874	834
הנהלה וכלליות	3,752	3,211
מימון	1,517	1,025
רווח הפעלה	1,372	1,562
הכנסות שונות	230	94
הכנסות בגין שנים קודמות	30	(117)
רווח ממכירת נכסים	7	5
רווח בשנת הדו"ח	1,639	1,544
כיסוי הפסד בחברת־בת	22	
רווח נקי לפני מס	1,617	1,544
ביחס להון מניות	20.2%	19.3%
ביחס למחזור	4.9%	5.1%

לבעלי המניות חולק בגין השנה האחרונה דיבידנד, בשעור 8%, לעומת 6% בשנת 1970/71.

מאמצים לחלץ את „כסאות ישראל"

מאת סופרו הכלכלי של „הארץ"

מפעל הרהיטים „כסאות ישראל", שהופעל לפני כשנה בשדרות והיה נתון לאחרונה בקשיים כספיים, עשוי להיחלץ מהם אם יופעל ההסדר ה־מוצע עתה של עזרה כספית מגורמים שונים. הזרמת הכספים מותנית ב־העברת השליטה על המפעל לידי אחת מ„שתי" הקבוצות השותפות בו כיום.

לפי ההסדר המוצע יש סיכויים שתוך פרק זמן קצר יוזרמו למפעל כ־3.3 מיליונים ל"י. הכסף יבוא מ־4 מקורות — מענקי פיתוח המגיעים למפעל, השקעה נוספת של אחת מ־קבוצות הבעלים, הלוואה נוספת מ־הבנק לפיתוח התעשיה והלוואה להון חוזר מבנקים מסחריים. ביצוע הסכם זה מותנה במימוש הבטחת הבעלים להזרמת 600 אלף ל"י וקבלת ערבות ממשלתית להלוואה להון־חוזר. הבנ־קים המסחריים מסתפקים בערבות ממשלתית על רבע מהסכום שיותנ. את הערבות הממשלתית צריכה ל־אשר ועדת הכספים של הכנסת. לפי שעה אין משרד המסחר והתעשיה נוטה לתת את הערבות להון־חוזר, בהתאם למדיניותו בנושא זה.

קבוצת צוקרמן עומדת לתת את 600 אלף הל"י ובכך תרכוש את השליטה במפעל. לקבוצה זו יש קש־רים טובים בחו"ל בהיותה יצרנית של ציוד לעיבוד עץ. היא מקווה לעמוד בהתחייבויותיה לייצא את רוב תוצרת המפעל. בידי המפעל יש כיום הזמנות יצוא של כסאות בסכומים ניכרים.

שערי ניירות ערך בבורסה התל־אביבית

10.10.1972

מניות			
תעשיה, מסחר ושירותים			
הכשל (ש)	67.5		67.5
אליאנס ב' (ש)	755		
אלקו 1 (ש)	122.5		
אלקו 2.5 (מ)	120		119
אלקטרה 1 (ש)	275.5	+0.5	276
אלקטרה 5 (ש)	275.5	+0.5	275
ארגמן (ש)	452.5	—7.5	453
ארגמן (מ)	455	—7	450
ארגמן (ר"ב) (מ)	461	—6	460
אתא ב' (ש)	178		176
אתא ג' (ש)	178.5		177
אתא משנה (ש)	169.5	+1	169.5
בית הרכב (מ)	82		
דובק ר"מ (מ)	356.5	+2	350
קדור 1 (ש)	459		
קדור 10 (ש)	379		370
כבלים (מ)	192.5	+1.5	190.5
סריב ר"ב (מ)	173.5	—3.5	172
ספנות (ש)	206		204
כימיקלים (ש)	63	—2	64.5
ל—אפ' ר"מ (מ)	97	—2.5	97
מולר (ש)	230	+10	
נחושתן ר"מ (מ)	366	—2	
סבע (ש)	995	—10	985
סבע (מ)	1050	—40	
פיברציה ר"מ (מ)	129.5	—0.5	129.5
מפעלי ניר (ש)	595	—20	590
עסיס ב' (ש)	290		290
שמן ר"מ (מ)	130		130.5
תעל ב' (מ)	337		331
ערד (ש)	129		
כספים וביטוח			
אוצר שלטון (מ)	177	+2.5	180
אח"ה (מ)	330	—17	320
אוצר לתעשיה (מ)	455	—2	453
אי.די.בי. ר"ב (ש)	247.5		243
אי.די.בי. ב' (ש)	313		
בנק אגוד (ש)	294	+6.5	294
אפותק' (מ)	234		230
איי בריטי ר"מ (מ)	331	+9	325
איי בריטי' (מ)	320	+11	326
דיסקונט א' (ש)	535	—10	522
בנק לחקלאות ר"מ (ש)	98		98
בנק מזרחי (מ)	176	+2	173
פועלים (מ)	308		306
פועלים ר"מ (מ)	322		320
בנק כרמל (מ)	176	+1.5	176
לאומי רגיל (ש)	357	+1.5	354
לאומי חדשות (ש)	352		350
משכי בנין (מ)	210	+3	210
פ' תעשיה 8% (ש)	86.5	—0.5	
פ' משכי (מ)	246		245
משכי שכי (מ)	196		193
כלל תעשיות (ש)	195	—1	190
מרכזית ב' (ש)	265		265
הסנה (מ)	209.5	—1.5	207.5
ריק'מי —1. (ש)	207	+7	204.5
ריק'מי —10. (מ)	114.5	—1.5	112
ספנות (מ)	227	+2	226
ספנות ר"מ (מ)	219	+3	216.5
סהר ג' (מ)	196	—3.5	
צור (מ)	162	+2	
מקרקעין ופיתוח			
אזורים (ש)	182.5	+1	180
אפריקה 1 (ש)	320	—3	
אפריקה 10 (ש)	272	—3	270
הכ' הישוב (ש)	224		230
הכ' הישוב (מ)	224.5		220
מטעי הדר (ש)	108.5	—1.5	106.5
ישרס (ש)	164		162
ג' זבנין (ש)	234.5	—0.5	232
נכסים חדשות (ש)	230	—2.5	229
מהדרין (ש)	185		182.5
פרי אור (ש)	173.5	+0.5	171
אגנ'—ישי (ש)	127	+0.5	126
נאות אביב (ש)	89		88.5
ריאלקו (ש)	148		147.5
רסקו ר"מ (ש)	120.5	+0.5	116
רסקו (ש)	91.5	+0.5	90.5
דלק ונפט			
דלק ב' (מ)	224		221
דלק (ש)	200		199
ירדן א' (ש)	88.5	—0.5	
חברות להשקעה			
אלגר (מ)	114	—2	115.5
אלרן (מ)	245		240
פועלים (מ)	239		239
יצוא (מ)	95		92
פז (מ)	114.5		113
אמפא א' (ש)	147		142
דיסקונט (מ)	260	+0.5	258
דיסקונט חדשות (ש)	241		236
צור (ש)	210		
לאומי (ש)	235		230
סחר חוץ (ש)	111.5	3.5	113.5
מזרחי ב' (מ)	133		133
פריון ב' (ש)	113		109
כלל (ש)	190	+1	186.5
שוק חופשי			
נפטא (ש)	79.5		79
לפידות (ש)	160		160
לפידות (מ)	180	+1	
מניות בכורה			
אי.די.בי. (ש)	258	—3	253
אמישר (ש)	67.5		
7% בנק משכ' לשיכון (מ)	168		165
6.5% כור (ש)	187	+2	189.5
7% צים (מ)	246		
מניות הנסחרות במטבע חוץ			
אוניקו א' (מ)	82		
8% אוניקו (מ)	112	—1	
7% פ' התעשיה (ש)	217		
6% פ' תעשיה ג' (ש)	164		
6% פ' תעשיה גג (ש)	101	+0.5	
6% פ' תעשיה גג 1 (ש)	101	+0.5	
גנית (ש)	67		

אגרות חוב	סגירה	שינוי
צמודות לדולר		
5% זוסא ים המלח (ש)	212.1	+0.1
5% אג"ח ים המלח (מ)	121.2	+0.4
6% חשמל חטיבה ב' (ש)	134.1	+0.4
חלפסון קלור מאיר 6.5% אג"ח (ש)	88.6	
הוליס 5	115.5	
הוליס 6	116.5	
הוליס 7	119	
הוליס 8	105.5	
הוליס 9	107.9	—0.1
הוליס 10	105	+0.5
הוליס 11	107.6	+0.6
הוליס 13	103.7	+0.2
הוליס 14	105.2	+0.7
הוליס 15	107	
הוליס 16	107.8	+0.6
הוליס 17	106.3	+0.2
הוליס 18	107.6	+0.3
הוליס 11 מיליון	105.8	—0.2
צמודות למדד קרן ורבית		
מלוה במחון 1967		
סדרה י"ג	178.9	
סדרה ט"ו	178.8	
סדרה י"ט	176	
מלוה במחון 1968		
סדרה א'	156.5	+0.5
סדרה ה'	154.6	+0.3
סדרה מ"א	153.2	+0.3
מלוה במחון 1969		
סדרה א'	149.4	+0.8
סדרה ט'	143.5	+0.2
סדרה כ"א	143.2	+0.3
מלוה קליטה 1962		
אינדקס 132.6	157	—0.5
מלוה קליטה 1963		
אינדקס 132.6	222	+0.4
מלוה קליטה 1964		
אינדקס 138.5	203	
מלוה קליטה 1965		
אינדקס 110.1	184.5	
מלוה קליטה 1966		
אינדקס 118.7	155.2	+0.4

מפתח: ר"מ — רגילות מבוכרות; א' — מניה א'; ב' — מניה ב'; (ש) — על שם; (מ) — מוכ"ז; כלומי מסומנות — מניות רגילות; ● — מוכרים בלבד; ✱ — קונים בלבד.

ההסתדרות הכללית של העובדים בארץ־ישראל
האיגוד הארצי של הרופאים
ביום ה' ד' חשון תשל"ג — 12.10.72 בשעה 20.30 באולם הישיבות קומה ד' בועד־הפועל רח' ארלוזורוב 93 ת"א, תתקיים הרצאתו של:
פרופ' הנרי בארוך
חבר האקדמיה לרפואה של פאריז
על הנושא:
הפסיכופתולוגיה של הטרוריזם
ההרצאה תהיה בשפה הצרפתית.
דברי פתיחה: ד"ר ישראל קורן
כל המעונין לקבל הזמנות להרצאה, מתבקש לפנות למזכירות איגוד הרופאים חדר 346 בועד הפועל רח' ארלוזורוב 93 ת"א.

הכנס השנתי 1972
המרכז הישראלי לניהול
„קליטת העליה, המשק והחברה"
בהשתתפות ראש הממשלה
גב' גולדה מאיר
ביום ד' 18 באוקטובר 1972, בשעה 15.00
בבית הבימה בתל אביב.
חברי המי"ל מתבקשים להסדיר בהקדם את הרשמתם להשתתפות בכנס.
סניפי המי"ל: ירושלים: טל. 224141
תל־אביב: טל. 257202 חיפה: טל. 640678

Deutsche Botschaft
Kulturzentrum
הורסט לובה
HORST LOEBE
ירצה על
קרל קראוס
KARL KRAUS
הצצה אל מפעלו הספרותי והקראות
בתל־אביב:
במרכז התרבות
ככר מלכי ישראל 19
במוצאי שבת
14 באוקטובר 1972
בירושלים:
בית הלל
רח' בלפור 4
ביום ראשון
15 באוקטובר 1972
בחיפה:
בית רוטשילד
אולם התיאטרון
ביום רביעי
18 באוקטובר 1972
תחילת ההרצאות
בשעה 8.30 בערב
ההרצאות והויכוחים
בשפה הגרמנית
כניסה חפשית

חברת הכשרת הישוב בישראל בע"מ
המשרד הרשום: רחוב הלל 14, ירושלים

הודעה

ניתנת בזה הודעה לבעלי מניות יסוד וסטוק רגיל בחברתנו, כי הדירקטוריון של החברה בישיבתו ב־20.8.72 החליט על תשלום דיבידנד־ביניים בגובה של 11% במזומנים לשנת העסקים 30.6.72—1.7.71 ולהציע לאסיפה הכללית השנתית הרגילה לאשר דיבידנד סופי לאותה שנה.

הדיבידנד הנ"ל ישולם לבעלי סטוק למוכ"ז כנגד מסירת תלוש מס' 33 למשרד הראשי של החברה, רחוב הלל 14, ירושלים, במישרין, או באמצעות חברי הבורסה לניירות ערך בתל־אביב בע"מ.

לבעלי מניות יסוד ולבעלי סטוק רגיל על־שם ישולם הדיבידנד לבעלים אשר שמותיהם היו רשומים בפנקס החברים ביום 28.8.72.

תשלום הדיבידנד הנ"ל, בנכוי 25% מס־הכנסה בהתאם לחוק, ייעשה החל מ־24.10.72.

בפקודת הדירקטוריון
מזכיר.

בבית המשפט המחוזי בתל־אביב־יפו

תיק עזבונות מס' 3864/72

בענין עזבון המנוחה ביאליק לאה, ת.ז. 0806534, שנפטרה ביום 12.8.72 בבת־ים. המבקש הבן, חיים לויסה, ע"י ב"כ יהושע קסטרל, ברח' מלכי המלך 72 תל־אביב.

הזמנה

להווי ידוע כי הוגשה בבית המשפט בקשה למתן צו המכריז על ירושת המנוחה הנ"ל, והנני מזמין בזה כל אדם הטוען שיש לו טובת הנאה ב־עזבון המנוחה הנ"ל, הרוצה להתנגד להכרזה, להגיש תוך 15 יום מיום פרסום הזמנה זו התנגדות להכרזה המבוקשת, שאם לא כן, יתן בית המשפט צו כמבוקש בעינה.

דוד ילך — שופט,
רשם בית המשפט המחוזי

הכל בכל כלול
בלוה הכפול

מכונית זו* מתחרה באלפא רומאו

הפעם ניתן למספרים לדבר בעד עצמם:

פיג'ו 404	מפתחות	73 כ"ס	SAE
וולוו 144	מפתחות	90 כ"ס	SAE
ב.מ.וו. 1600	מפתחות	96 כ"ס	SAE
פיג'ו 504	מפתחות	98 כ"ס	SAE
מרצדס 250	מפתחות	146 כ"ס	SEA
אלפא רומיאו 1300	מפתחות	103 כ"ס	SAE
אלפא רומיאו 1600	מפתחות	116 כ"ס	SAE
אלפא רומיאו 2000	מפתחות	150 כ"ס	SAE

הנתונים הנ"ל לקוחים מתוך 1972 AUTOMOBILE REVUE

הסק אתה את המסקנות: בוא ראה את אלפא רומיאו.

ג'וליה סופר	1.3	4 דלתות	103 כ"ס	30,800.— ל"י
ג'וליה סופר	1.6	4 דלתות	116 כ"ס	32,800.— ל"י
ג'.טי. גוניור	1.3	2 דלתות	103 כ"ס	32,850.— ל"י
ג'.טי. ג'וניור	1.6	2 דלתות	116 כ"ס	35,600.— ל"י
ברלינה 2000		4 דלתות	150 כ"ס	41,300.— ל"י
G.T.V. 2000		2 דלתות	150 כ"ס	43,380.— ל"י
ספיידר ג'וניור	1.6	2 דלתות	116 כ"ס	37,200.— ל"י
ספיידר 2000		2 דלתות	150 כ"ס	43,450.— ל"י

תל־אביב: בית הדר טל: 623441 חיפה: העצמאות 98 טל 520661
ירושלים: טיפ־טופ רח' שמאע 3 טל: 222391
Alfa Romeo
המכונית לאנשים שאוהבים מכוניות

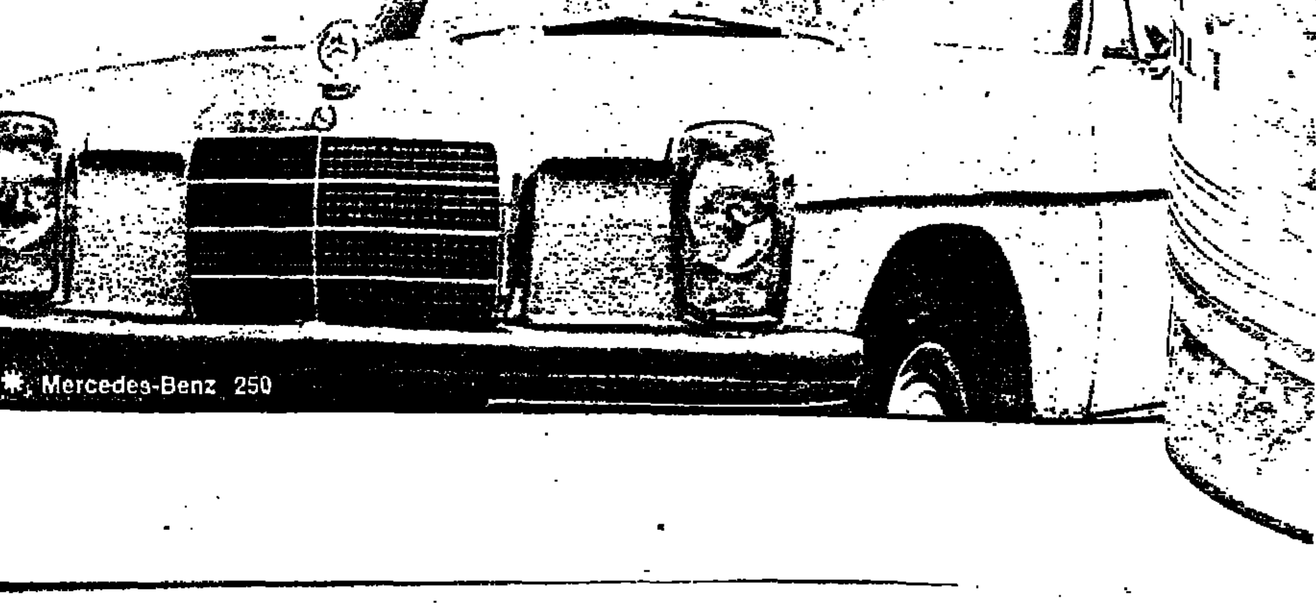

בבית המשפט המחוזי בחיפה

תיק קיום צוואה 1163/72

בענין הצוואה של המנוח ישעיהו מסלובטי ז"ל שנפטר ביום 25.5.72 המבקשת חיה באירוביץ

הזמנה

הריני מזמין בזה כל אדם להתיצב בבית המשפט הזה תוך 15 יום מ־יום פרסום הזמנה זו וליתן טעם מ־דוע לא תוכח, לא תקויים ולא תי־רשם הצוואה האמורה ומדוע לא יני־תן צו הנהלת עזבון לעו"ד י. ויסמן ולעו"ד מ. בשרי כנהם מחיפה, ש־אם לא כן יגש בית המשפט ליתן תעודה זו כאמור.

ש. דיר שופט רשם

פיתחנו שיטות חדשות למבני תעשיה
נבנו בארץ לפי שיטתנו עשרות אלפי מ"ר
כיום בבניה-12,000 מ"ר, מפעל אלקטרה החדש בראשל"צ במחיר 230 ל"י/מ"ר
4,400 מ"ר, באזור התעשיה בראשל"צ במחיר 200 ל"י/מ"ר
3,000 מ"ר, חב' כלכלית לירושלים במחיר 250 ל"י/מ"ר
ועוד אלפי מ"ר למערכת הביטחון ולאחרים.
היתרונות - (1) כלכליותם (4) תאורה צפונית (לפי פטנט מיוחד)
(2) מהירות הקמתם (5) הוצאות החזקה מינימאליות
(3) מפתחיהם הגדולים (6) צורה נאה
השימושים-לתעשיה הקלה והכבדה, לתעשיות נקיות לאחסנה וכו'

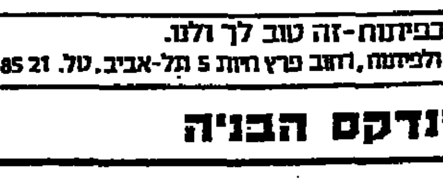

אנו מקימים מפעלים ב„מחיר מפתח"-"TURN KEY"
אבמץ בע"מ
אנו משקיעים בפיתוח-זה טוב לך ולנו.
החברה להנדסה ולפיתוח, רחוב פרץ חיות 5 תל-אביב. טל. 28 85 21
המחירים צמודים לאינדקס הבניה

هكذا من الأصل

هكذا من الأصل

ביום אי הקרוב תוכלו להכיר אותה...

פרופ' שולוב: מעשה חלם

מתנגד להעברת גן החיות התנ"כי

מאת גדעון אלון
סופר „הארץ" בירושלים

„ההחלטה להעתיק את גן החיות התנ"כי ממשכנו הנוכחי בשכונת תל ארזה למרכז הספורט והנופש ה־מתוכנן ליד שועפט במזרח ירוש־לים, הוא מעשה חלם ספסי ביותר שיגרום לחיסול הגן" — אמר אמש מנהל גן החיות התנכ"י פרופ' אה־רון שולוב.

הוא הוסיף כי בשבוע הבא יפגש בנושא זה עם ראש עירית ירושלים, מר טדי קולק, במגמה להניאו מ־ההחלטה להעביר את הגן ולייעד את שטחו הנוכחי לקרית ההסתד־רות.

פרופ' שולוב הדגיש כי אם ה־מאמצים לשכנע את עירית ירושלים להשאיר את גן החיות במקומו ה־נוכחי יכשלו, תפתח הנהלת הגן במאבק ציבורי נגד ההחלטה „הסרת הגניזה".

בשיחה עמי הדגיש פרופ' שולוב: „המקום המוצע לנו הוא הגרוע ביותר להקמת גן החיות. לא נוכל להתקיים במקום זה אפילו שבוע, כיוון ש־75 אחוז מתקציבנו בא מ־הכנסה עצמית של מבקרים ובאתר המתוכנן יבואו לבקר בגן רק בעלי מכוניות בעוד כל היותר, ביניהם דתיים רבים הבאים בשבתות, יאלצו לוותר על ביקורם".

פרופ' שולוב הטעים כי העברת הגן למקום המתוכנן במזרח העיר תעלה כ־15 מיליון ל"י.

דובר עירית ירושלים מסר כי ב־קרוב תוכן הוכנית מיתאר לכל אזור מרכז הספורט והנופש בשועפ־פת ולגן החיות ייועדו כ־300—500 דונם.

ברוך גופר למנוחות מחר

מאת סופרת „הארץ"

ברוך גופר, שהיה מנהל גן ה־חיות התל אביבי מיום היווסדו ועד לפני כשלוש שנים, מת שלשום ב־גיל 72.

ברוך גופר

בשלוש השנים האחרונות כיהן גופר כיועץ גן החיות וחבר הנהלתו. השאיר אשה, שני בנים ונכדים. לוו־יתו תצא מחר ב־2 מבית הלוויה הע־ירוני דפנה דרך גן החיות ל־בית העלמין בקרית שאול.

גופר היה בן למשפחה מתבוללת בגליציה האוסטרית. עוד בצעירותו נתפס לציונות. עלה ארצה ב־1920. בדרכו לא"י החליף את שמו הלועזי (ברנהארד שופלגייסט) לשמו העב־רי שהוצע לו על־ידי מ. אסף ב־דרכם המשותפת ארצה.

בארץ היה גופר בין אנשי גדוד העבודה בגליל העליון וכעבור שנה — בשנת 1921 — התגייס למשטרה המעולה. בגליל העליון הכיר את חוה דרקסלר, תיבדל לחיים, ילידת ראש־פינה, ונשא אותה לאשה.

עם ביטול המשטרה המעולה הת־גייס למשטרה הרגילה ועלה לדר־גת קצונה. פרק זמן קצר היה גם מפקד משטרת תל־אביב. ב־1936 „התפוטר" מהמשטרה ועבר לעבוד במזכירות העיריה של ת"א. אח"כ הטיל עליו ראש־העיריה המנוח יש־ראל רוקח לנהל את גן החיות ש־נוסד על־ידי הרב מ. שורנשטיין, ל־אחר שהעיריה קיבלה את הגן ל־חסותה.

לב אוהב היה לגופר ולא רק לבני־אדם, אלא גם לחיות, כפי שהוכיח בתור מנהל גן־החיות וכמו כן גם מסיפוריו, מהתרשמותו ומחוויות שו־נות בין בעלי־החיים, [illegible] בשלושה ספרים.

אברהם ב. ריבלין

מעמד ישוב קבע אושר לדי־זהב

(ל). — ועדת שרים לעניני הת־ישבות אישרה לגרעין די־זהב, ש־ברחוב־שלמה, מעמד של ישוב קבע. עם הענקת מעמד זה שיגר כר ההירות, מר משה קול, מברק ברכה לגרעין וציין את עתידו ה־גדול כמפעל הירודי במרחב־של־מה.

הוקמה קרן הלוואות לנכים שבטיפול המוסד לביטוח לאומי

(ל). — ארגון נכי האונת־עבו־דה, בשיתוף המוסד לביטוח לאומי, הקים קרן הלוואות לנכים. ההל־ואות ינתנו לצרכים ביחודים, ש־איתם בהנינה שיקום. הקרן כבר החלה בפעולתה. על כך מסר את־גל דובר המוסד לביטוח לאומי.

סנקציות בסו"ב בירושלים

מאת סופר „הארץ" בירושלים

כ־60 פקידי סולל בונה בירושלים המשיכו אתמול זה היום השני ב־נקיטת סנקציות כמחאה על הסחבה הנגרמת, לדבריהם, מצד ההנהלה ב־ענין תשלום בעד פיצול שעות ה־עבודה. הפקידים הפסיקו לקבל קהל ולעבוד שעות נוספות. ועד סקטור הפקידים בסולל בונה בבירה הורה לעובדים לפתוח בסנקציות בצעד רא־שון לפני הכרזת שביתה. הועד כבר פנה למועצת פועלי ירושלים בבקשה לאשר את קיום השביתה הכללית וכן הודיע למחלקה ליחסי עבודה במשרד העבודה על נקיטת הסנקציות.

בדים גנובים ב־20 אלף ל"י נמצאו במכונית הפוכה

(ע). — בדים בשווי של כ־20 אלף ל"י, שנגנבו בשתי הת־פרצויות שאירעו בשכונת שמשון באשקלון, נמצאו במכונית הפוכה בתעלה ליד צומת מושב עוזריקם מכביש התוף. במקום נמצאו גם כתמי דם. המשטרה סבורה, שה־גנבים, שניסו להגיע למרכז הא־רץ, נפגעו בתאונת הדרכים.

התפרצות נוספת בשכונת שמשון באשקלון נגנבו רשמקול וטרנזיס־טורים.

גד יעקובי:

עדיפות בהתנחלות למזרח ירושלים ולפיתחת רפיח

מאת סופר „הארץ"

העדיפות בהקמת ישובים עירוניים יהודיים נוספים בשטחים המוחזקים צריכה להינתן למקומות במזרח ירו־שלים ולאיזור פיתחת רפיח־אל עריש — אמר אתמול סגן שר התחבורה, מר גד יעקובי, בכנס של לשכות בני ברית. ח"כ יעקובי טען כי איש אינו מציע אלטרנטיבה בעלת משמ־עות למדיניות הנוכחית בשטחים.

לדבריו מתהווה שוק משותף יש־ראלי־ערבי. משתתפים בו יצר־ני הצרכני יהודה, שומרון ורצו־עת עזה. זהו שלב חיוני בתהליך הנורמליזציה בין ישראל לבין הערבים.

„אין לחתור למיזוג מוחלט בין יש־ראל לשכניה", אמר סגן השר, „אך יש לחתור לשילוב כלכלי שהוא תנאי ליצירת מערכת אינטרסים מ־שותפים הדדיים להמשך המגע וה־הרגעה".

נחנכו מעבדות בביה"ח על שם שיבא

(ע). במרכז הרפואי ע"ש שיבא בתל השומר נחנכו ביום ג' בבוקר שתי מעבדות חדשות — מעבדת גנ"ר למונה כל־גופי ומעבדת גולד־מ־ן לאונקולוגיה רדיו־גרעינית. שתי המעבדות שייכות למכון ברוך לבחקר רדיו־קליני, שהוא אחד מ־מכוני המחקר של בית־הספר לרפו־אה באוניברסיטת תל־אביב ומהווה חלק מהמעבדה לרדיותרפיה ואיזו־טופים במרכז שיבא שבראשה עומד פרופ' פנחס צ'רניאק, ראש התו־גים לרפואה גרעינית בבית־הספר ל־רפואה ובפקולטה ללימודי המשך ב־רפואה באוניברסיטת תל־אביב.

מינויים במשרד הקליטה

(ל.ע.ב.). מר עמוס לביא (39) כמנהל אגף קרותי הקליטה במשרד ה־קליטה, ההבנה כשנה לכנכ"ל כי־רד הקליטה מ־15 באוקטובר. מר אהרון עכיה (35), סגן מנהל אגף שרותי קליטה התמנה למנהל אגף כרותי קליטה בפועל.

מבקש לחקור שוד חלוקי האבן בכנרת

יוסף תמיר: גורמים ציבוריים מאשימים משטרת טבריה בחיפוי

(לע"מ). שר המשטרה, מר שלמה הלל, נתבקש על־ידי ח"כ יוסף תמיר, יו"ר ועדת הכנסת לאיכות הסביבה, לחקור בהאשמות גורמים ציבוריים נגד משטרת טבריה שהיא מחפה על עבריינים הנאשמים בשוד חלוקי ה־כנרת וכי תיקים שנפתחו נגדם — לאחר שנתפסו בשוד על ידי פקחים — לא הועברו לבית המשפט.

מר תמיר שלח ב־3.9.72 מכתב ל־שר בו מסר על עדויות נציגי ה־חברה להגנת הטבע ופרוטוקול מינ־הלת הכנרת (ליד משרד החקלאות) לפיהן נעשה פקוח שוטף למניעת שוד חלוקי החוף, כדי למנוע התערערות דפנות האגם ופגיעות במערכה ה־זרמים שליד החופים. פקחים ארבו לשודדי חלוקי האבן. הללו נתפסו במקרים רבים בשעת שדידה האב־נים עם רכבם. הוכנו תיקים וזה חודשים רבים שמישהו במשטרה טב־ריה מחפה עליהם ומונע העמדתם לדין.

מר עוריה אלון, מזכ"ל החברה ל־הגנת הטבע, מסר לחוצה פרטים כי „שודדי חלוקי האבן" עוברים על החוק בגלוי.

ב־12.9.72, אמר מר אלון, נתקבל בוועדה מכתב מנצ"מ ד. רודין ה־מודיע שבדיקה הפרשה נמצאה „ב־ידי גורמים הנוגעים בדבר במש־טרת ישראל וכי בסיום הבירור נו־דיע התוצאות".

חוברים כופיים לכנרת

בשוד חלוקי האבן, אמר מר אלון השתתפו קבלנים וספקים שפגעו קשה בחוף הצפוני־מזרחי. גם ישובי ה־סביבה השתתפו בחבלה במיבנה ה־אגם.

מר אלון סיפר עוד כי הרף ה־פעולות שנעשות להגנת האגם מזי־הום מימיו, הזרים להוכו ביום ששי שעבר מפעל התמרים המשותף של משקי עמק הירדן כמויות גדולות של שפכי תעשיה, בהם חומרים כי־מיים שנוצלו לחיטוי בתעשית שי־מורי התמרים. הזרמת הפסולת ה־תעשייתית לאגם יצרה כתם לבן ש־השתרע על פני המים בשטח גדול.

בפגישה אתמול בין ח"כ תמיר ו־נציב המים, מר מנחם קנטור, — ה־אחראי לפי חוק המים על הגנת מי הכנרת מזיהום, — מסר מר קנטור שהמעשה לא יישנה.

חבר הנהלת הליגה שוחרר בערבות

(ע). חבר הנהלת הליגה היהודית להגנה, ולדימיר זילברלייב, תושב בת ים, הובא אתמול לבית משפט ה־שלום בתל אביב כחשוד בפרשת הבריחות הנשק לחו"ל.

איש המטה הארצי, רס"ל ראובן בוכמן, טען כי החשוד קשר קשר, עם אחרים, — להבריח את הנשק לחו"ל לצורך ביצוע פיגועים בער־בים.

השופט מנחם אילן הורה, בהסכמת המשטרה, לשחרר את החשוד בער־בות של 7000 לירות וציווה להתרים את דרכונו עד לתום ההליכים.

אברהם זלינגר הובא למנוחות

(ע). רבים מתושבי העמק, קצי־ני משטרה, ידידים ובני משפחה, ליוו אתמול למנוחות את אברהם זלינגר, שהיה בזמנו סגן מפכ"ל ה־משטרה והממונה על לשכת 06, ש־עסקה בחקירת אייכמן והבאתו לדין. המנוח, נטמן בבית העלמין בעין חרוד. לבקשתו בצוואתו לא נישאו הספדים.

הנהלת הליברלים:

המערך נושא באחריות להתרחשויות השליליות בחברה

המערך המשלה נושאים במלוא האחריות להתפתחויות השליליות ב־חברה הישראלית. בהעדר מדיניות בריאה בעניני פנים ולגילויים ה־מתרבים של מעשה אלימות ושחי־תות — זו תמצית הדיון שנערך ב־שתי ישיבות הנהלת המפלגה הליב־רלית בדיית בבעיות החברה שהגי־שה למפלגה ועדה שחקרה בנושא במשך כ־10 חודשים. בראש הועדה עמד ח"כ יוסף תמיר.

בדיון נאמר שהמערך ומוסדות ה־ביצוע שיבזו, אינם דוגמה לאזרחים בשיטות המינהל, במוסר הצבורי ו־טוהר המידות.

„ועדת החברה" חברי הנהלת ה־מפלגה שלקחו חלק בויכוח, הדגי־שו שעל המפלגה הליברלית וגח"ל להציב את שאלות המשבר בחברה הישראלית בראש סולם הפעולות ב־כנסת, בהסתדרות וברשויות המקו־מיות.

הנהלת הליברלים החליטה לכנס את מרכז המפלגה לדיון בנושאי ה־חברה ולפתוח במסע צבורי רחב ל־מען ההחדרת רעיון השינויים המת־בקשים.

בין ההצעות לפעולה: תכניות שכון חדשות, התגייסות לקליטת עליה, הנ־הגת שיטות חנוך לאזרחות טובה ול־ערכים לאומיים, סדרי שפיטה והע־נשה שיהיו אפקטיביים ושורה ארוכה של שיפורים בתחומי חברה וסביבה מתוקנת.

צו גירוש נגד ימאי אתיופי

משרד הפנים הוציא צו גירוש נגד הימאי רדי גברמריאם, נתין אתיו־פיה, אשר נעצר, ונידון כחוק בעוון שהייה בלתי חוקית בישראל.

בצער רב ובינון קודר אנו מודיעים על פטירתו של
בעלי, אבינו, וסבנו היקר

אברשה (אברהם) פינחוסוביץ
ז"ל

פרטים על מועד ההלויה בטלפון 668077 חיפה

המשפחה

בצער רב אנו מודיעים על פטירת ראש משפחתנו היקר

שלום שלמיי ז"ל

ההלויה תצא היום, יום רביעי ג' חשון תשל"ג, 11.10.72 בשעה 9.30 בבוקר מבית הכנסת קול־יהודה רח' ליליינבלום ת"א, בדרכה להרצליה. ובשעה 12.00 תצא ההלויה מבית החולים [illegible] לקבר החיתום.

המשפחה המתאבלת

במלאת שלושים לפטירתה של אמנו, אחותנו וסבתנו היקרה

תקוה ילוז ז"ל

נעלה אל קברה ונתיחד עם זכרה
מחר יום חמישי ד' חשון 12.10.72, בשעה 15.00-
נפגשים ע"י בית העלמין הישן כול חוף הכרמל.

המשפחה

למנהל ביתנו מר דוד אדמסקי ומשפחתו
אנו משתתפים בצערכם במות האם

חיה צפורה אדמסקי ז"ל

בית האזרח ע"ש א' הירש הרצליה
מפעל המים הרצליה בע"מ

במלאת שנה לפטירתו של יקירנו

אלכסנדר אלכסנדרוני ז"ל

נתייחד עם זכרו ונקיים אזכרה ליד קברו, מחר, יום חמישי, ד' בחשון תשל"ג (12.10.72) בשעה 4.00 אחה"צ בבית־העלמין בקרית־שאול.
ידידיו ומוקירי זכרו נפגשים ליד שער בית־העלמין ב־3.45 אחה"צ.

המשפחה
אגודת העתונאים בתל־אביב
ובית „חדשות־הספורט"

לידידנו
דרור אלון
ולגב' פייקוביץ
אתכם באבלכם במות עליכם

משה פייקוביץ (אלון) ז"ל

סמי ואביבה עופר
יולי ומירית עופר

בית־הספר להינוך של האוניברסיטה העברית
ושל משרד החינוך
משתתף באבלו של שר החינוך והתרבות
מר יגאל אלון
במות עליו אחיו

משה פייקוביץ (אלון) ז"ל

לסגן ראש הממשלה ושר החינוך והתרבות

יגאל אלון

אתך ועם המשפחה באבלכם
על מות אחיך

משה

הנהלת משרד החינוך
וחבר עובדיו

למשפחת פייקוביץ (אלון)
ולחברה ימית בע"מ חיפה
קבלו נא תנחומינו הכנים במות יקירכם

משה פייקוביץ (אלון) ז"ל

מכרות נחושת תמנע בע"מ

לסגן ראש הממשלה ושר החינוך והתרבות
מר **יגאל אלון**
אתך אנו באבלך על מות אחיך

משה ז"ל

המועצה המקומית כפר תבור
ותושבי המושבה

האוניברסיטה העברית בירושלים
משתתפת באבלו של
שר החינוך והתרבות
על מות אחיו

משה פייקוביץ (אלון) ז"ל

ושולחת תנחומיה למשפחה האבלה

למשפחת פייקוביץ (אלון)
ולחברה הימית חיפה בע"מ
קבלו תנחומינו במות יקירכם

משה פייקוביץ ז"ל

רשות הנמלים בישראל
מינהלת נמל חיפה
מינהלת נמל אשדוד
מינהלת נמל אילת

ארגון מורי בתי הספר העל־יסודיים
משתתף בצערו של

יגאל אלון

סגן ראש הממשלה ושר החינוך והתרבות
במות עליו אחיו

משה ז"ל

למר **דרור אלון**
משתתפים באבלך במות אביך

משה פייקוביץ (אלון) ז"ל

„אלדא" חברה ישראלית לסחר חוץ בע"מ
המחלקה לשיווק מרקטורים

אבלים במות

משה פייקוביץ ז"ל

מנהל כללי של חברה ימית להובלה

מפעלי תובלה בע"מ

למשפחת פייקוביץ־אלון
ולחברה ימית חיפה בע"מ
משתתפים עמכם באבלכם הכבד בהלקח מכם
ראש המשפחה

משה פייקוביץ ז"ל

אלוף נהגי „אביב" בע"מ
ההנהלה, החברים והעובדים

לחמדה ודרור אלון
משתתפים באבלכם הכבד במות האב

משה פייקוביץ (אלון) ז"ל

אגודת שוחרי התיאטרון
התיאטרון העירוני חיפה

למשפחת ראובני
ולמשרד רואי חשבון ראובני—הרטוב
תנחומינו עם פטירתו של

ישראל ראובני ז"ל

פרסום „פלד" בע"מ
ההנהלה וחבר העובדים

הודתנו העמוקה נתונה לכל האישים והמוסדות
ששתפו עצמם בעל־פה ובכתב בינוננו
על מות אבי המשפחה

יעקב באומן ז"ל

מלכה באומן
אפרים ותהלה באומן—שפירא
הדר, אלינער, נעמה

לקראת יום השנה השלישית למותו של יקירנו
הקברניט

רפאל לוינזון ז"ל

תערך אזכרה ביום ו', ה' בחשון תשל"ג (13.10.1972) ב־11.00 בבוקר בבית העלמין הצבאי אשר בקרית שאול.
ידידיו ומוקירי זכרו מוזמנים.
תחבורה תעמוד לרשות הנוסעים בבית הנתיבות אל על שליד תחנת הרכבת ברח' ארלוזורוב תל־אביב.

למשפחת ראובני
השתתפותנו באבלכם הכבד על מותו של
ישראל ראובני ז"ל

מנורת פלטין

אנו אבלים על מות

ישראל ראובני ז"ל

רואה החשבון של אגודתנו
ומביעים תנחומים למשפחה

אקו"ם
אגודת קומפוזיטורים, מחברים
ומו"לים למוסיקה

אבלים וכואבים מותו של חברנו

ישראל ראובני ז"ל

מתרחצי בריכת שחיה "תל־אביב" גורדון
העובדים והנהלת הבריכה.

רותי אורן	אריה ברנר
אברהם אופנהיימר	שמעון בן יהודה
יהושע רייצין	שרה ליבר
פליישר ברקי	מרדכי גינצבורג
שפרה ומשה רפפורט	ישראל בלזברג
בני אהל	שלמה ריזל

ברונו לנדסברג

במלאות שנה לפטירת יקירנו

ר' ברוך לוברט ז"ל

תערך אזכרה מחר יום חמישי, ד' מרחשון תשל"ג (12.10.72) בשעה 7.00 בערב בבית הכנסת „שטרקמן" רחוב ולפסון 23 תל־אביב.
ביום ראשון, ז' מרחשון תשל"ג (15.10.72), תערך אזכרה ליד קברו בבית העלמין בחולון.
נפגשים ליד השער הישן בשעה 3.30 אחה"צ.
אוטובוס יצא מבית המנוח, רח' החשק 36 תל־אביב, בשעה 3.00 אחה"צ.

המשפחה

למשפחת ראובני
ולמשרד רואי חשבון
ראובני—הרטוב ושות'

אתכם באבלכם הכבד

מ. פרופ ובנו בע"מ

במלאת שלושים למות יקירתנו

אירנה גוטליב ז"ל

תיערך מחר, יום חמישי, ד' בחשון תשל"ג (12.10.72), אזכרה ליד קברה בבית־העלמין קרית־שאול. נפגשים בשעה 3.30 אחה"צ בכניסה לבית־העלמין.

המשפחה.

הרשות מודאגת מהידרדרות בנמלים

מאת עמוס חדד

עונת ההדרים בנמלים, שתי־כנס להילוך גבוה בעוד כשישה שבועות, גורמת „כאבי ראש" ב־רשות הנמלים ובמועצה לשיווק הדרים. הבלים בנמלים הוכנו ל־משלוח תיבות הפרי לחו"ל, אלא שהחשש כי הם עלולים להיות מופעלים רק בחלקם או שיושבתו, גובר והולך ככל שמת־קרב מועד תחילת העונה, ברא־שית דצמבר. לאחר שעוד לא החל במו"מ לחידוש הסכמי ה־עבודה בנמלים. אין גם סימן ש־יחול בקרוב.

ברשות הנמלים מודאגים ב־תהליך המתמיד של ההידרדרות ב־נמלים בתחום יחסי העבודה דבר שיתן כנראה את אותותיו ב־מו"מ כאשר יחול. במועצה לשי־וק הדרים סבורים כי אפשרויות המיקוח של הרשות עם העובדים מצומצמות ולכן הם סבורים כי היא עלולה להיכנע לתביעות ה־עובדים.

השוואה מלאה

עובדי הנמלים סיכמו למעשה את תביעותיהם לקראת המו"מ, אך הם מסרבים להגישן לרשות לעיון. מזכיר מועצת פועלי אש־דוד, מר רפי כהן, אמר לי את־מול כי אחת התביעות של פו־עלי התיפעול בנמל אשדוד היא להגיע להשוואה מלאה עם ה־פועלים בנמל חיפה. ההשוואה בלבד פירושה העלאה של 8—10 אחוזים. כאשר נשאל מר כהן מדוע אין מגישים את התביעות לרשות הנמלים, השיב כי הציע לשבת עם הרשות לסיכום עק־רוני של 20 או 25 אחוז שה־רשות תהיה מוכנה לתת לעו־בדים, כולל השכר והתנאים ה־סוציאליים, ואז יעבדו העובדים לפי זה את תביעותיהם.

מר כהן וחברים אחרים מקרב הועדים בנמלים שומרים על שתיקה לגבי התביעות. עם זאת נודע לי כי בין שאר התביעות — השוואת שכר היסוד של פו־עלי התיפעול לשכר היסוד של הנהגים אשר הועלה לאחרונה, מתן הטבות אשר מהן נהנים מנהלי העבודה כגון השתתפות באחזקת רכב, טלפון ועוד, תש־לום משכורת 13, הגדלת תשלום תוספת הוותק, הגדלת ימי החופ־שה והמחלה, הקדמת גיל היצי־אה לפנסיה, השתלמות על חש־בון המעביד. תביעות אלו בל־בד מסתכמות בתוספת של עש־רות אחוזים אם כי קשה לערוך חשבון מדויק.

אחת הנקודות שתועלה במו"מ היא שאלת תשלום שכר העידוד לכל הסקטורים בנמלים ובעיק־ר לפועלי התיפעול שם יש עד היום קשיים לגבי מדידת התפו־קות. אמנם, הוקמה ועדה היו־שבת על מדידת המכולות וה־מכולונעים, אך לא נראה ב־אופק הסדר שיניח את דעת ה־צדדים וצפוי ויכוח סוער בנו־שא זה.

מתיחות רבה

המצב כיום בנמלים אינו שפיר. קיימת מתיחות רבה ב־עיקר בין הסקטורים של עו־בדי המינהל, התפזורת, מחלקת ים והתיפעול המקיימים מגעים בלתי פוסקים עם הרשות על רקע תביעות שונות אשר גרמו בעבר לשיבושים בעבודת הנמ־לים. עובדי המינהל בחיפה חי־דשו את תביעתם לתשלום מיק־דמה על חשבון שכר עידוד ו־לפני ארבעה ימים הכריזו רשו־מית על סכסוך עבודה. עובדי מיתקן התפזורת שנקטו סנק־ציות בשבוע שעבר עוד לא קי־בלו את מבוקשם (שיטת שכר עידוד כפי שנהוגה אצל סקטו־רים אחרים). הם איימו כי אם לא יקבלו זאת תוך מספר ימים יחדשו את הסנקציות. הסנקציות שלהם כבר גרמו נזקים כבדים לייצוא הפוספטים. עובדי מח־לקת ים מאיימים בסנקציות על רקע פרסונלי ולא על רקע של תביעות שכר או הטבות. עובדי התיפעול טרם סיכמו את שאלת המכולות והמכולונעים. המכול־נועים עדיין מושבתים בנמל אש־דוד. רשות הנמלים לא תוכל להשלים עם זאת לאורך ימים.

מנהל כוח אדם ברשות הנמ־לים, מר עמיחי לוי, טוען כי ככל שמתקרב מועד עונת ההד־רים גדלים יותר הקשיים להגיע להסכם לגבי השנתיים הבאות. מר לוי: הוא גם יו"ר הצוות ל־מו"מ מטעם הרשות. רשות ה־נמלים ביקשה למעשה מההסתד־רות להעביר לה את התביעות של העובדים כדי שתעיין בהם לקראת פתיחת המו"מ. אך אלה לא הוגשו והפועלים דורשים שה־רשות תקבע תחילה עקרונית ב־כמה היא מוכנה ללכת לקראת העובדים.

מועצת הרשות תתכנס מחר לדיון במצב שנוצר בנמלים עם תחילת עונת ההדרים.

עדר של 24 כבשי בר הובא לארץ מאיראן על ידי רשות שמורות הטבע. כבש הבר חי בהרים בצפון מערב איראן, ומשע־רים כי בעבר היה גם באיזור החרמון והגולן. הכבשים הועברו לשמורת החי־בר בערבה עד שיוחלט על מקום אקלומם ויערם. הכבשים הוענקו לרשות שמורות הטבע כשי והוטסו לארץ על־ידי אל־על ללא תשלום. (תצלום: חז)

שוחרר חשוד בסחיטה מרוכלים

(ע). חשוד בסחיטת כספים מרוכ־לים בשוק הכרמל שוחרר אתמול ממעצר בבית המשפט המחוזי ב־תל־אביב.

החשוד, ישראל כהן, רוכל בשוק הכרמל, נעצר בסוף השבוע שעבר בבית משפט השלום ל־10 ימים. אתמול הופיעה אשתו בפני שופט מחוזי, וטענה באמצעות עו"ד י. שמעון כי בעלה חולה לב זה מספר שנים וכי הוא נפל קורבן לאיומי בריונים, שאילצוהו להיות שליח בשבילם בדרישת־כספים מרוכלים אחרים. כן טען הפרקליט כי לחשוד אין עבר פלילי.

ב"כ המשטרה לא התנגד לשחרור והשופט דב לוין נעתר לבקשה.

ערעורו של חשוד אחר בסחיטת כספים מרוכלים בשוק הכרמל, אלי־הו לוי, נדחה אתמול על ידי בית המשפט המחוזי. השופט י. שינ־בוים ציין בהחלטתו, כי תופעה זו של סחיטת־כספים היא חמורה ומכ־ניסה את הרוכלים בשוק לאווירת סירור ואיומים, ואין ספק כי יש לעשות הכל כדי לעקרה.

הודעה
לבעלי חנויות, עסקים ומוסדות.

המעונינים בהתקשרות לשם קניה ושיווק של מעדני-נקניק „אס" מתבקשים להתקשר לפי הכתובת:

ש. אס ובניו
ביח"ר לנקניק,
רח' החרושת 10, ת"א
טלפונים:
33967 33586
אזור תיוג תל-אביב.

„אס" הנקניק הכשר הנבחר מאז 1900

הממשלה תדון בהעלאת תעריפי הנסיעה ביום א'

יעקובי: אגד ודן יקבלו פיצוי על קשיי מימון שוטפים

מאת סופר „הארץ" לענייני תחבורה

„הממשלה עומדת לדון בהעלאת תעריפי הנסיעה באוטובוסים בישי־בתה הקרובה ביום א' ואינני מאמין כי תוך חמישה ימים, עד לדיון, עלולים להיווצר בקואופרטיבים ק־שיים כספיים חמורים שיפגעו או ישבשו את התחבורה" — אמר את־מול סגן שר התחבורה, מר גד יע־קובי, בתגובה למכתבי אגד ודן בהם התריעו על העיכובים בהכרעה ב־שאלת תעריפי הנסיעה („הארץ", מ־אתמול).

מר יעקובי מכיר בכך כי העיכוב בים גורמים לשני הקואופרטיבים קשיי מימון שוטפים, אך לדבריו יקבלו פיצוי על כך. כן מסר כי משרדו סידר לדן מיקדמות על חש־בון הסובסידיות הממשלתיות המ־גיעות לו.

דן הסיר התנגדותו

הנהלת דן הסירה את התנגדותה להפעלת השלב הראשון של הרה־ארגניזציה בתחבורה הציבורית ב־גוש דן, שנועדה ל־1 בנובמבר. ה־החלטה על כך נתקבלה לאחר ש־הובטח לה על ידי מר יעקובי, כי מיד לאחר הפעלת שלב זה ייערך דיון בהפעלת השלב השני ויתקבלו החלטות על הגשמתו, בהתאם לתכ־נית האב המתוכננת.

נודע כי מר יעקובי גם הודיע להנהלת דן, לאחר שכבר הוצאו ה־רשיונות להפעלת שלושה הקווים הראשונים במסגרת הרה־ארגניזציה, כי עליהם להגשים את התכנית, אחרת ייאלץ משרדו לנקוט באמצ־עים חוקיים, כולל הפעלת הקווים על ידי אחרים.

עובדי מיתקן התפזורת בנמל אשדוד חזרו לעבודה תקינה

עובדי מיתקן התפזורת בנמל אש־דוד חזרו אתמול לעבודה תקינה, לאחר שנקטו סנקציות במשך כשבוע בשל תביעתם להנהיג לגביהם שיטת שכר עידוד. כיום מקבלים 50 ה־עובדים פרמיה קבועה של 29.5 אחוז.

ועד העובדים החליט להפסיק את הסנקציות, לאחר שהובטח לו כי אם תחליט ועדה מיוחדת כי אין אפש־רות להפעיל שיטת שכר עידוד ב־מיתקן, ישלמו לעובדים את הפרמיה הממוצעת של עובדי התיפעול בנמל.

הרוג וחמישה פצועים בתאונה

אדם אחד נהרג וחמישה נפצעו בהתנגשות בין משאית לטנדר פול־קסואגן, שאירעה אתמול בבוקר ליד הכניסה לכפר הנגיד בכביש החוף. לפי שעה לא נמסר שמו של ה־הרוג.

חוסל הסכסוך באסף הרופא

הסכסוך הממושך בבית החולים אסף הרופא חוסל אתמול בעקבות התערבותו של מנכ"ל הסתדרות עוב־די המדינה מר חיים ברנשטיין.

סו"ב ורמ"ט זכו במיכרזים לשלב א' בנתיבי איילון

ההוצאה 150 מיליון ל"י

מאת שלמה גרבר, סופר „הארץ"

חברת סולל בונה וחברת רמ"ט זכו במיכרזים לביצוע השלב הרא־שון של תכנית נתיבי אילון הכולל בניית התעלה, בניית גשרים וסלילת הכביש בסכום כולל של 150 מי־ליון ל"י.

חברת סולל בונה זכתה במיכרז לבניית התעלה לקליטת מי השטפ־נות של נחל אילון בסכום של 63.1 מיליון ל"י, ובמיכרז לסלילת הכבי־שים בסכום של 17.2 מיליון ל"י — ובסה"כ 80.3 מיליון ל"י.

רמ"ט זכתה במיכרז לבניית הגש־רים בסכום של 48.6 מיליון ל"י וכן במיכרז לבניית קטע מן התעלה בסכום של 22.4 מיליון ל"י — ו־בסה"כ כ־71 מיליון ל"י.

לפי החוזים על הקבלנים לסיים עבודות הבניה והסלילה תוך ארבע שנים, כלומר בשנת 1976.

כביש מהיר

תכנית נתיבי אילון כוללת סלי־לת כביש מהיר דו־סיטרי באורך של כ־14 ק"מ ובעל 8—10 נתיבים, כ־שבכל מסלול 4—5 נתיבים ותעלת מים ומסילת ברזל שתעבור ביניהם. הכביש מיועד לשמש עורק תנועה ראשי בתל־אביב, שיחצה את ה־איזור המטרופוליטני שלה בכוון צ־פון־דרום, כשראשיתו מצד דרום־מערב ליד האוטוסטרדה שתיסלל ל אשדוד, עם שלוחה דרומית־מזרחית בכיוון ירושלים, וסופו בסביבת עבר הירקון, ליד כביש חיפה. מיחלפים ראשיים רבי מפלסים יוקמו בתל־גיבורים, הסתעפות חולון, צומת לה־גארדיה, דרך השלום, דרך פתח־תקוה, רח' ההלכה, שד' רוקח וצו־מת רשפון, זאת מלבד 36 גשרים להעברת התנועה מהדרך המהירה אל תוך העיר בכיוון מזרח־מערב.

בשלב ראשון, אשר בו יתחילו ב־קרוב העבודות, תיבנה התעלה מ־איזור מקוה־ישראל עד הירקון ו־קטע הכביש מצומת דרך־פתח־תקוה לרחוב לה־גארדיה, והלאה לכיוון דרום־מזרח ירושלים עד איזור מקוה ישראל. אורך הכבישים ש־יסללו בשלב זה 7 ק"מ. עבודות אלו יסתכמו כאמור בכ־150 מיליון ל"י תוך ארבע שנים, וזאת נוסף על השקעות האחרות בסכום של כ־100 מיליון ל"י בקרקעות ופינויים, ב־העתקת שירותים פנימיים בתכנון וכדומה. ההשקעה הכוללת בתכנית נתיבי אילון, נאמדת היום ב־400 מי־ליון ל"י.

תעמולה נגד גורן ונסים

מאת סופר „הארץ"

התעמולה בבחירות לרבנות הרא־שית הולכת ומתחממת ככל שמתקרב מועד הבחירות ביום א' הקרוב. ל־ציון ראויים פרסומי ההשמצה של הרבנים אונטרמן ויוסף ותומכיהם נגד הרבנים ניסים וגורן. התעמולה זו כוללת מודעות בעתונות ומשלוח חוברות לרבנים, אישי ציבור והנו־אים. מעריכים כי אנשי הרבנים אונטרמן ויוסף מוציאים רבבות לי־רות על תעמולה זו. על רקע זה בו־לטת שתיקתם הכמעט מוחלטת של הרבנים ניסים וגורן המסרבים ל־היגרר לתוך מערכת ההשמצות.

חוגים דתיים מביעים שאט נפש על צורת תעמולת בחירות זו וטוענים כי אנשי אונטרמן ויוסף גורמים ל־חילול כבודה של הרבנות. אותם חוגים מוסיפים כי פרט לבושה ש־במערכת בחירות זו תמוה הדבר ש־תומכי אונטרמן, הטוענים כי אין להדיח רב ראשי, אינם נרתעים מל־השמיץ בצורה קיצונית רב ראשי אחר.

מציינים גם את העובדה כי רמתה הנמוכה של תעמולת הבחירות של תומכי אונטרמן ויוסף וההשמצות האישיות אין להן דוגמה אפילו ב־תעמולת בחירות פוליטית חילונית.

✱ כ־200 מצירי ועידת הה־תאחדות עולי רומניה עלו אתמול לירושלים והתייחדו עם זכר קדושי רומניה שניספו בשואה, ערב פתי־חת ועידת ההתאחדות הארצית, שתח־חיל היום בתל־אביב.

הממונה על יחסי עבודה מתערב בסכסוך בל"ל

מאת סופרו הכלכלי של „הארץ"

הממונה על יחסי העבודה במש־רד העבודה עומד להצטרף היום ל־מו"מ על תביעות השכר של עובדי בנק לאומי.

פגישה שנערכה אתמול בין הנ־הלת הבנק לנציגי העובדים לא הבי־אה להזזה בעמדות שני הצדדים. ההנהלה והעובדים הטילו איפול על דיוניהם וסרבו לפרט את התביעות, אך נראה כי העובדים מוסיפים לעמוד על דרישותיהם המקוריות. הפניה למתווך מעידה כי שני ה־צדדים הגיעו למסקנה שאין ביכול־תם לגשר על הפער שבין עמדו־תיהם.

בשיחות עד כה לא הוכרה האפ־שרות שהממשלה תפעיל תקנות ל־שעת חירום במקרה של הכרזת שביתה כדי להפעיל את שירותי ה־בנק. אולם לפי התפתחות הדיונים עד כה נראה כי לא יהיה מנוס מ־להדרדר לצעד זה שאושר השבוע באופן עקרוני על ידי הממשלה.

חלקת בית קברות בסכסוך על ירושה

(ע). סכסוך משפחתי הקשור ב־ירושת יעקב הלפרין מבני ברק ה־גיע אתמול לכותלי בית המשפט ה־מחוזי בתל־אביב.

הלפרין המנוח הותיר רכוש רב, בעיקר במקרקעים, להקדש אשר נו־הל מאז מותו על ידי אחד מבניו, נחום־יואל הלפרין. לאחר שמתה ה־אם, ביולי 1972, דרש אחיו, רפאל הלפרין, שכל שבעת הבנים והבנות ישתתפו בניהול ההקדש.

בין העזבון של המנוחים יש גם בית קברות בבני ברק על שטח של כ־15 דונם. בשבוע שעבר גילה רפ־אל הלפרין, כי חלקה אחת משטח בית הקברות, ששטחה שני דונמים בקירוב, אינה רשומה בטאבו על־שם ההקדש אלא על־שמו של האב המנוח. בעקבות זאת השיג מר הל־פרין צו־ירושה על עזבון זה וביקש לחלק אותה ואת ההכנסות ממנה בין שבעה הבנים.

אתמול פנה אחיו, נחום־יואל הל־פרין, לבית המשפט וביקש צו־מני־עה נגד חלוקת שטח זה של בית הקברות. בבקשתו טען האח כי ל־משיבים אין כל זכויות בחלקה זו מפני שלפי שטר־ההקדש המקורי, שנעשה בתאריך 1.1.43, הועברו שלוש חלקות לשם הקמת בית ה־קברות, אולם האב יעקב הלפרין מכר להקדש לצרכי בית הקברות גם את החלקה הרביעית, שהיא חלק בלתי נפרד משאר החלקות, אלא שלא הספיק לרשום את הבעלות ע־ליה על שם ההקדש. כן טען, כי על חלקה זו נמצאים קברים רבים וכן נמכרו זכויות לקברים לפי שט־רי־קניה שהוציא ההקדש. מאז ה־קמת בית הקברות עד היום לא טען איש לזכויה על חלקה זו, פרט להקדש, נאמר עוד בבקשה.

השופט ש. לוונברג ציווה לעכב רישום הקרקע הנתונה במחלוקת עד להחלטה במעמד שני הצדדים.

הדיון ייערך בשבוע הבא.

כלל ופרט

נשיא המדינה, מר זלמן שזר, קיבל לשיחה את שר האוצר מר פנחס ספיר. אתמול קיבל את מר אברהם שנקר, חבר ההנהלה הציונית.

ראש הממשלה, גב' ג. מאיר, קיבלה אתמול בלשכתה בירושלים לשיחת היכ־רות את מר תומס פול, שגרירה ה־חדש של קנדה.

חברי המועצה הארצית לתכנון ול־בניה, ערכו אתמול מסיבת פרידה ל־יו"ר המועצה, מר ל. פוזננר, אשר פרש לגימלאות.

יצאו מהארץ

מר [illegible], חבר ועד הנאמ־נים של אוניברסיטת בר־אילן — לניו־יורק.

אסותא תל־אביב אלישע חיפה

נולדו ל:

כלה וחיים הכורי — בת.

צילה ושמואל דויטש — בן

אסתר ושלמה מרינה — בת

ספירה ויצחק הורוביץ — בת

רוחמה ואריה ססיר — בן

קח את אמסטרדם במתנה...

אם אמסטרדם היא תחנתך הראשונה או האחרונה בעת מסעך הקרוב לאירופה, יעניק לך משרד התיירות של אמסטרדם, חינם: -

כרטיס להופעת תזמורת ה"קונצרטגבאו" (אם יש קונצרטים באותה עת)

ביקור במועדון לילה בתוספת "משקה ראשון".

3 משקאות נוספים: לארוחות צהרים וערב, קפה של שחרית. תה מנחה וביקור במבשלת בירה.

כרטיס כניסה ל־4 מוזיאונים.

סיור באוטובוס תיירים להאג, רוטרדם, אאלסמר ודלפט.

סיור בספינה בתעלות אמסטרדם.

ביקור במלטשת יהלומים.

וזה עוד לא הכל! תקבל גם:

100 ק"מ חפשיים במכונית שכורה.

10% הנחה בבל־בו ובבוטיקים.

50% הנחה בלינת הלילה השלישי במלונך.

ולבסוף בעוזבך את אמסטרדם, יאמר לך משרד התיירות של אמסטרדם "תודה על ביקורך" באמצעות שי־תקליט לונג־פליי סטריאופוני של תזמורת ה"קונצרטגבאו".

זה מפתיע לא כן?

החורף תוכל לקבל יום־יום, בין ה־15 באוקטובר ל־31 במרץ, את כל ההטבות הנזכרות כאן. לסוכן הנסיעות שלך יש את כל הפרטים. בקש אותם ממנו ולאחר מכן טוס עמנו. כל טיסותינו מגיעות לאמסטרדם.

מרכז הקניות הגדול שבנמלי התעופה בעולם והזול ביותר!

אם רק תראה את מחירינו למוצרים פטורי מכס ומס, אנו משוכנעים כי לא תוכל לעמוד בפיתוי לקחת מלוא הסל מהמציאות הטובות שבעולם.

לדוגמא: מכוניות, אופנועים, ליקרים, טבק, מצלמות, סרטי צילום, רשמקול, רדיו, מערכת הייפיי, קשמיר לאשה ולגבר, חולצות, עטים, מציתים, צעצועים, שעונים, בשמים, מכשירי גלוח ומוצרים אחרים כגון ממתקים, שוקולד, מעדנים, מתנות, פרחים, מזכרות, שבועונים, יהלומים ואמנות.

בקש במשרדי הנסיעות או בסניפי KLM חינם, את הקטלוג בן 80 העמודים.

KLM

משרדי KLM: תל־אביב, רח' בן־יהודה 35 • ירושלים, רח' יפו 33 • חיפה, רח' הבנקים 3

שיפרין־נעמן

בית ציוני אמריקה

חוג הספריה

ביום חמישי, 12 באוקטובר 1972 ב־8.30 בערב

מיכאל ג'ורג' קלאקוס -

נספח מדעי, שגרירות ארה"ב

ירצה באנגלית על:

השלבות ההומניסטיות של המדע והטכנולוגיה המודרניים

הלקוח שלנו הוא הטוב ביותר...

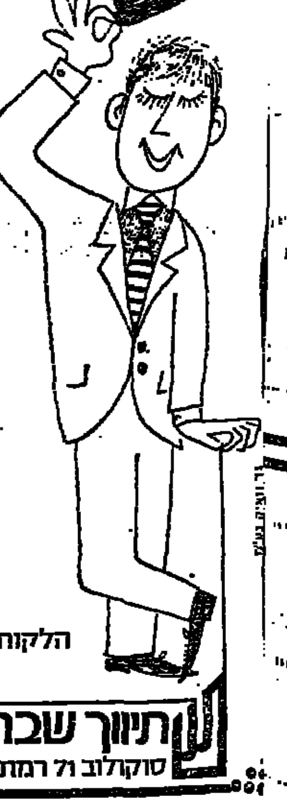

חנויות

במקומות מרכזיים

ברמת־השרון

למכירה ולהשכרה

הלקוח שלנו הוא הטוב ביותר – הלקוח שלנו מרוצה!

תיוור שבח בע"מ

סוקולוב 71 רמת־השרון, טל. 770529

צור

קופת תגמולים לחקלאים

ליד התאחדות האכרים ובנק לאומי בע"מ

ניתנת בזה הודעה כי האספה הכללית השנתית של החברה תתקיים ביום ה', 19 באוקטובר 1972, בשעה 12.30, במשרדי הקופה, שדרות רוטשילד 19, תל־אביב, לשם הכשרות הבאות:

1) לקבל את הדין־וחשבון הכספי ליום 31 במרץ 1972 ואת הדין־וחשבון של המנהלים ושל רואי החשבון עליו;
2) לבחור רואי חשבון;
3) לבחור בחברי המועצה;
4) לטפל בכל ענין אחר של החברה אשר יש לטפל בו באספה כזאת.

חבר הרשאי להיות נוכח ולהצביע, רשאי למנות בכתב בא־כוח אשר יהיה נוכח ויצביע בבקומו; בא־כוח חייב להיות בעצמו חבר בחברה.

תל־אביב, 8 באוקטובר 1972

בפקודת ההנהלה
יחזקאל שחר, מנהל

שומם עבודה במשרדך?

מזכירות כתבניות, קצרניות מעולות לשרותך על בסיס ארעי

- רשום פרוטוקולים בישיבות
- הקלטות ופיענוח סרטים מוקלטים
- תרגומים מקצועיים
- צילום מסמכים

חבר המתורגמים
translators pool

תל־אביב: רח' ג, נוישה ב, טל. 238532, 230574
ירושלים: רחוב מרכוס 5, טלפון 60884
חיפה: רחוב לוטוס 8א, טלפון 84268

מכذا من الأصل

مكذا من الأمل

זה קרה — בין ברלין לאוסאקה

בית ספר לנישואין

הופעל במזרח גרמניה

ברלין. מזרח־גרמניה מימסדה גם את הנישואין. זאת כאשר הפעילה את המכון הלאומי ה־ראשון לצעירים, המעונינים להי־נשא, כדי שילמדו בו את כל סו־דות הנישואין.

הקורס, אשר מטרתו למנוע אכזבות וסיכסוכים בקרב הזוגות הצעירים, כולל הרצאות וסמינ־רים על ידי שופט, גניקולוג, מ־עצב פנים, קוסמטיקאית, כלכלן בית וסוציולוג. אחת ההרצאות בקורס זה נושאת את השם „חי־פוש בן זוג לחיים".

205 מיליון תושבים יהיו במצרים בעוד 100 שנה

קובע מחקר של הבנק העולמי האומד את מספר אוכלוסי העולם ב־15.3 מיליארד בעוד 3 דורות

וואשינגטון. הערכות של הבנק העולמי מצביעות על כך שהאו־כלוסיה בעולם תגיע ל־15.3 מיליארד איש תוך מאה שנה. 13.3 מיליארד יתגוררו באזורים המוג־דרים כיום כארצות מתפתחות.

המחקר לגבי התפתחות האוכ־לוסיה בעולם, כלול בפרסום ה־בנק על פעולותיו בארצות מתפ־תחות. האומדן קובע כי מספר זה יושג אם ישמר שיעור הריבוי הטבעי הנוכחי בעולם.

המחקר קובע גם מה עשוי ל־התפתח אם המדינות יעשו מאמ־צים להביא לתכנון יעיל של ה־משפחה. מאמץ יעיל בכיוון זה עשוי לצמצם את הגידול במח־צית.

על פי הדו"ח יהיו בהודו 2.8 מיליארד נפש, בעוד מאה שנה, אם שיעור הגידול ימשך בקצב הנוכחי. מאמצים לצמצום הילו־דה יביאו לגידולה בהודו עד ל־1.4 מיליארד נפש.

במצרים תגיע האוכלוסיה ל־205 מיליון — אם שם ימשך שיעור הגידול הנוכחי, או ל־94 מיליון, אם יצומצם. המסקנות המובאות במחקר זה קובעות כי הקפדה על צמצום האוכלוסין, תביא ברכה לארצות שיקפידו על כך, משום שאז יגדל שיעור ההכ־נסה לנפש. לעומת זאת עלולות ארצות בהן תהיה התפוצצות או־כלוסין, לסבול מרמה נמוכה של תזונה ותנאי קיום.

לויד ר. סטורי הוא משוגע לחידושים. ההמצאה האחרונה שלו היתה כיסוי מכונית הפולקסוואגן שלו בשטיחים — בצבעי אדום על הכנפיים וצהוב על גוף המכונית. מה שנשמר בסוד: סטורי הוא יצרן שטיחים למכוניות ומבצעו עשוי כמובן לשרת את עסקיו.

קפיצים בגב לנפגעי שיתוק

שיקאגו. מנתח פולני פיתח קפיצים מיוחדים, אותם שותלים ליד עמוד השדרה, כדי לסייע להחלמתם של נפגעי שיתוק, כי תוצאה מפגיעה בעמוד השדרה.

את החידוש הציג ד"ר מריאן וייס, פרופסור וי"ר המכון ל־שיקום ורפואה משקמת באקד־מיה הרפואית של וארשה, בעת סיור במרכזים לטיפול בנפגעי עמוד השדרה בארה"ב.

השיטה החדשה הופעלה ל־ראשונה עוד ב־1960 והקפיצים המיוחדים נוסו על 140 חולים. 92 מחולים אלה גילו שיפור ני־כר בקצב החלמתם. השיטה נוס־תה בהצלחה לא מעטה גם ב־מערב־גרמניה ובבריטניה.

בקצרה

✱ בריסל: יצרן טבק, קרא לדו־קרב את שר האוצר הבלגי, לאחר שלדבריו נעלב מתגובת ה־שר, אשר סרב להופיע עמו בווי־כוח טלויזיוני, על רקע פעולות הרגאה במכירת מוצרי טבק.

✱ אוסאקה: כובע צור שחור, אשר מחזיקו טוען כי היה שייך לנפוליאון הראשון, הוצע כאן ל־מכירה במחיר כ־100 אלף דולר. הכובע משולש הקצוות נרכש ב־צרפת לפני שנה על ידי איש חנות הכלבו קינטאטסו במחיר שלא פורסם.

חשש לפרוק מגדל אייפל

פאריס. קיים חשש שיהיה צורך לפרק את מגדל אייפל, שגובהו 320 מטר, — סימלה של פאריס וצרפת במשך 93 שנים. בדו"ח הנדסי סודי, נאמר כי המגדל מעלה חלודה ועל כן תצטרך הממשלה להחליט בקרוב, מה הצעדים שיש לנקוט.

מר אנדרי בארו, העומד בראש הרשות המינהלית של המגדל, מיהר להכחיש את הידיעות בדבר אפשרות של פירוק המגדל. בדו"ח שצוטט על ידי השבועון „אכספרס" והיומון „לא מונד", נאמר כי בשנים הקרובות יהיה צורך לבצע תיקונים נרחבים במגדל. תיקונים אלה יעלו יותר מההוצאה הקשורה בסילוקו מן המקום.

מגדל אייפל הוקם על ידי המהנדס גוסטב אייפל, לקראת ה־תערוכה הבין־לאומית שהיתה בפאריס ב־1889.

במרוצת השנים ביקרו עשרות מיליוני תיירים במגדל. עתה מבקרים במקום כשלושה מיליון אנשים — מצרפת ומכל חלקי תבל בשנה. אשתקד היו ההכנסות מהתיירים שביקרו במגדל אייפל 15.6 מיליון פרנקים.

בהכחישו את השמועות בדבר מצבו הרעוע של המגדל, אמר היום מר בארו: „המגדל במצב מצוין. הוא יחזיק מעמד לפחות במשך 100 שנים נוספות, אם תימשך עבודת התחזוקה".

דחף: 68% רוצים בדיין לתפקיד ראש הממשלה

„נניח שראש הממשלה הבא ייבחר מבין שני אישים שיהיו מועמדים ל־תפקיד זה. במי היית תומך לו אי־שים אלה היו דיין ואלון, ספיר ו־אלון, אבן ואלון?" השאלה הוצגה ל־1304 איש, המהווים מדגם ארצי מייצג של האוכלוסיה היהודית ה־בוגרת במדינת ישראל, בסקר דעת קהל שערך מכון המחקר דחף. 68.9% מן הנשאלים ענו כי הם תומכים ב־דיין, לעומת 20.7% התומכים באלון. 7.5% ענו כי אינם תומכים באחד מ־שניהם. 2.9% סרבו לענות לשאלה זו. 18.5% ענו כי הם תומכים בספיר לעומת 61.8% התומכים באלון. 34.7% ענו כי הם תומכים באבן ל־עומת 46.8% התומכים באלון. השאר ענו כי אינם תומכים באחד משניהם, או סרבו לענות לשאלה זו.

עצומה נגד בחירות ללשכת המסחר מופצת ברמאללה

מאת סופר „הארץ" בירושלים

עצומה, הקוראת לסוחרי רמא־ללה שלא לקיים בחירות ללשכת המסחר העירונית הופצה השבוע בעיר. יזום העצומה הוא ראש לשכת המסחר, מר עזאת קרמאן. נודע, כי מר קרמאן חושש לאבד את תפקידו אם יתקיימו בחירות. גם בקרב סוחרים בשכם קיימת נטיה שלא לבקש עריכת הבחירות בקרוב.

הממשל הצבאי מקיים בחירות ל־לשכות המסחר רק במקום בו מתאר־גנים הסוחרים ומבקשים זאת. עד כה היו בחירות רק בג'נין.

הוגברו אמצעי זהירות בנמלי אשדוד ואילת

חברות ספנות זרות רבות הגבירו לאחרונה את אמצעי הזהירות הננק־טים על ידם בהגיע אניותיהם לנמלי אילת ואשדוד. במסגרת אמצעי זהי־רות אלה החלה לאחרונה חברת ש. שבח (שירותים ובטחון בע"מ), ש־מקום מושבה באשדוד, בהצבתם של שומרים מזויינים בכניסה לכל כלי שיט של חברות הספנות המגיעים לנמלים אלו. תפקידם של שומרים אלו הוא לבדוק את הבאים והיוצאים מכלי השיט.

משתכנים מוחים על מחירי דירות משרד השיכון באילת

מאת סופר „הארץ" באילת

כ־200 דירות חדשות הוגרלו של־שום בלילה על ידי משרד השיכון והמיזוך באילת. תושבים שעמדו ב־קריטריונים הדרושים והגיעו להג־רלה — עמדו מופתעים נוכח המחי־רים שהם נדרשים לשלם בעד דירו־תיהם.

מחיר הדירות לזוגות צעירים הוא 1000 ל"י למטר בניה, ומחיר דירות בנות קומה כ־1300 ל"י למטר בניה, וכל זאת ללא תוספת באחוזי משכנ־תא. לאחר ההגרלה התארגנו ועדי שכונות ובתים והחליטו לצאת לפעולה כנגד משרד השיכון. המשתכנים טו־ענים, שמחירי הדירות אינם עומדים בשום יחס למחירי דירות בסוג גודל דומה [illegible]

הנהלת רשות השידור תעבור לרוממה באפריל

מאת סופר „הארץ" בירושלים

בראשית אפריל 1973 תעבור הנ־הלת רשות השידור ממשכנה הארעי בבנין ספחות אשר במרכז ירושלים, לבנין חוטי ירושלים, שבשכונת רו־ממה, בסמוך לבנין הטלוויזיה.

לאחרונה הוחל בשיפוצו של המב־נה, ששימש בשעתו בית־חרושת ל־טקסטיל, ויהווה אף הוא משכן אר־עי עד לבנייתה של קרית הרשות.

נודע, כי בתכנון מערכת־בנייני־רשות־השידור ברוממה יושקעו 100 אלף ל"י והיא תשתרע על שטח של 23 דונם. על פי התוכנית יהרס ב־שלב זה בנין חוטי ירושלים ואל ה־קריה, תושלם תוך ארבע שנים, יוע־ברו גם מחלקות הרדיו, הנמצאות ב־משכן מיושן ופרימיטיבי ברחוב הלני המלכה.

זכו בלוטו

בהגרלת הלוטו מס' 41/72 שהת־קיימה אתמול הועלו בגורל המספרים: 08, 09, 19, 20, 25, 38 והמספר ה־נוסף: 31.

מאסר וקנס על השמטת הכנסות

✱ (ע). — בעל בית מלאכה למסגרות נידון אתמול בבית ה־משפט המחוזי בחיפה לשלושה חוד־שי מאסר בפועל. 20 אלף ל"י קנס או עשרה חודשי מאסר תמורתו, ו־6 חדשי מאסר־על־תנאי, באש־מת השמטת הכנסות ברבבות ל"י ומסירת רשומת כוזבת במזיד, ב־כוונה להתחמק מתשלום מס הכנ־סה.

הנאשם, יעקב צימבלר, הודה בפ־ני השופט ד. בכור בעובדות ש־יוחסו לו בכתב האישום. התביעה טענה כי הוא מסר לשלטונות המס הצהרת הון לשנת 1970 אשר ממנה השמיט 80 אלף לירות. כן הורשע בהשמטת הכנסות בסכום של — 50 אלף ל"י.

נלכדו 2 כייסים בתור לאוטובוס

✱ (ע). — שני כייסים נלכדו שלשום בערב בתחנה המרכזית ב־תל־אביב. ליד קו 5 לכד בלש של המדור המרכזי כייס בן 55, מאזור יהודה, אשר ניסה לכייס נוסעים שעמדו בתור לאוטובוס. בקו 93 שבתחנה המרכזית נעצר כייס בן 50, תושב לוד. שניהם הועברו ל־מעצר.

תושב כפר ירקא נפצע קשה מכדור שנפלט מאקדחו

(ע). — תושב כפר ירקא שבגליל המערבי, סולימן זיאן (35), נפצע קשה בכדור שנפלט מאקדחו. האק־דח הוחזק ברשיון והכדור נפלט כששיחק בו בנו בן ה־10. סולימן, שנפצע בצווארו, הועבר לבית־החו־לים הממשלתי בנהריה ונותח שם. המשפחה לא מסרה למשטרה הודעה על המקרה, והדבר נודע רק מדיווח של בית־החולים.

המחאה נגנבה ממשרד של מפעל לפלסטיק בנצרת ושמשה ל־תשלום בעד מצרכי מזון לבעל מכולת בעיירה. בעל המפעל הת־לונן על כך אתמול במשטרה.

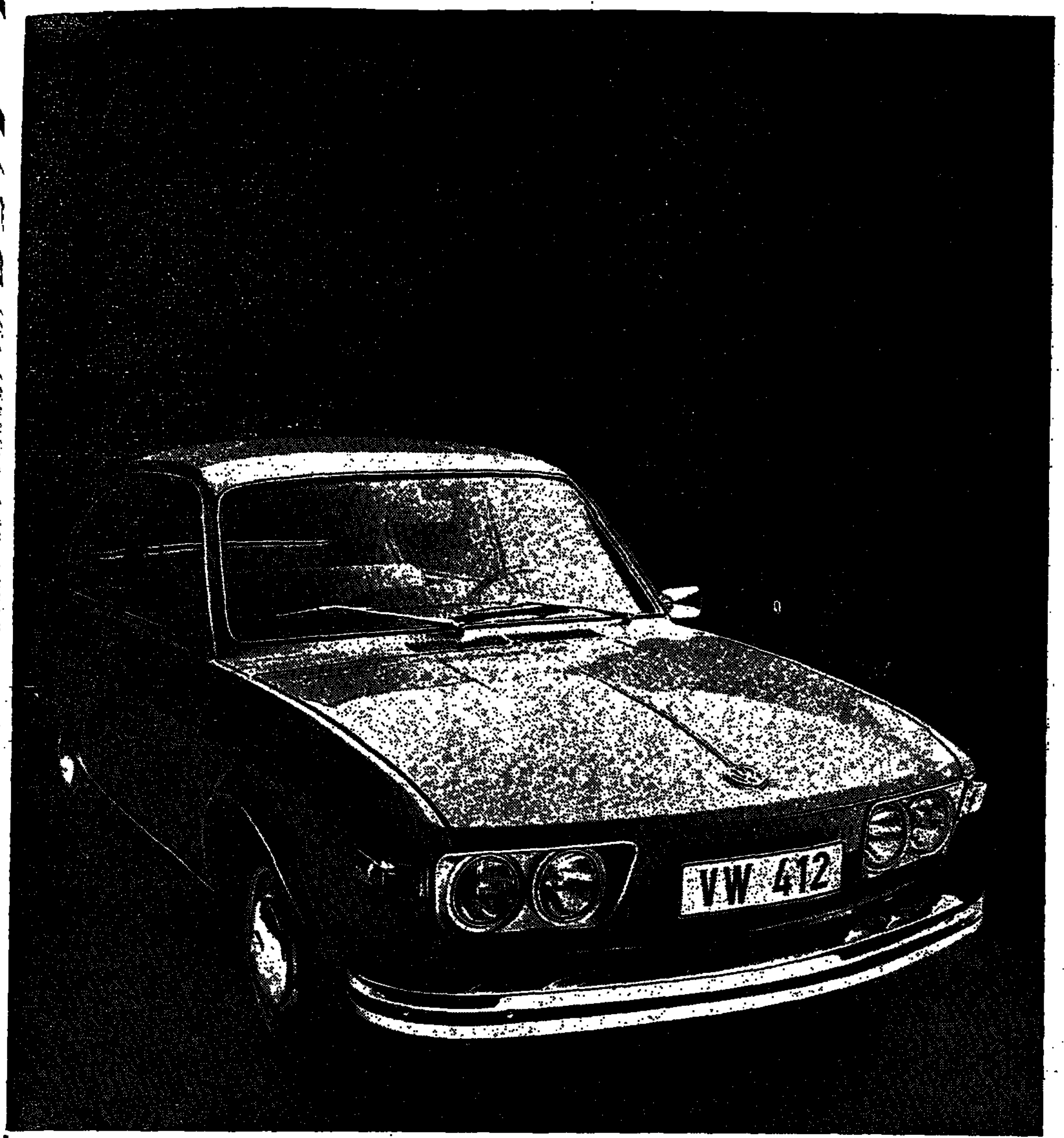

לאחר שעשינו אותה לטובה ביותר עשינו אותה גם ליפה יותר

ה־412 דגם 1973 היא מכונית מושלמת. אינו מחלקים הצהרות כאלה ביד רחבה: מעולם לא אמרנו זאת על החיפושית שלנו, אפילו שהיא המכונית המושלמת ביותר בעולם (אלא אם־כן ידך משגת רולס־רויס או קדילק...).

על ה־412 אנו אומרים זאת לטובת אלה שעדיין יש להם אינפורמציה מיושנת על ה־411. הוכחות? שאל כל אחד שקנה 411 או 411 סטיישן בשלושת השנים האחרונות. ה־412 שאנו מציגים השנה היא הטובה מכולן ואחת מהמכוניות המשוכללות והבטוחות ביותר בסוגה:

הציר האחורי ובלמי הזעזועים ב־412 הם כבמכונית הספורט המהוללת — פורשה 911. הציר הקדמי — מדגם מק־פרסון. תא הנוסעים בנוי כיחידה אחת קשיחה.

ל־412 צמיגים רדיאליים, שתי מערכות מעצורים נפרדות, מעצורי דיסקית קדמיים ומכת־לחץ למעצורים האחוריים — למניעת נעילת גלגלים. בטיחות נוספת מעניקות משענות הראש (אינן נראות בתמונה), הגה מתמוטט, פגושים מוגנים בגומי ואיתות אזהרה.

העליונות הטכנית של ה־412 (לא תמצא עוד מכונית שיש בה כל הסופיסטיקציה המכונית שפירטנו כאן), היא רק חלק מן התמונה. החלק השני הוא בעובדה שזו מכונית נוסעים גדולה, מרווחת ונוחה הרבה יותר ממכוניות היקרות ממנה הרבה יותר. מכונית שהציוד והאבזורים שלה הם בדרגת לוקסוס — כפי שמעידה ה־L של ה־412. וכפי שאפשר לראות בתמונה, עשינו אותה השנה גם ארוכה ויפה יותר. אבל לא לפני שה־412 הגיעה לאותה רמת שלמות טכנית שכל בעל פולקסווגן התרגל אליה כאל „מובן מאליו".

צמפיון מוטורס (ישראל) בע"מ
יבואנים כלליים של פולקסווגן ופורשה

כשאתה נוהג בכביש שרוחבו אינו מספיק למעבר שני כלי רכב הבאים מכיוונים נגדיים, הקטן את מהירות נסיעתך וסע קרוב ככל האפשר לשפה הימנית של הכביש.

פרסום אליד

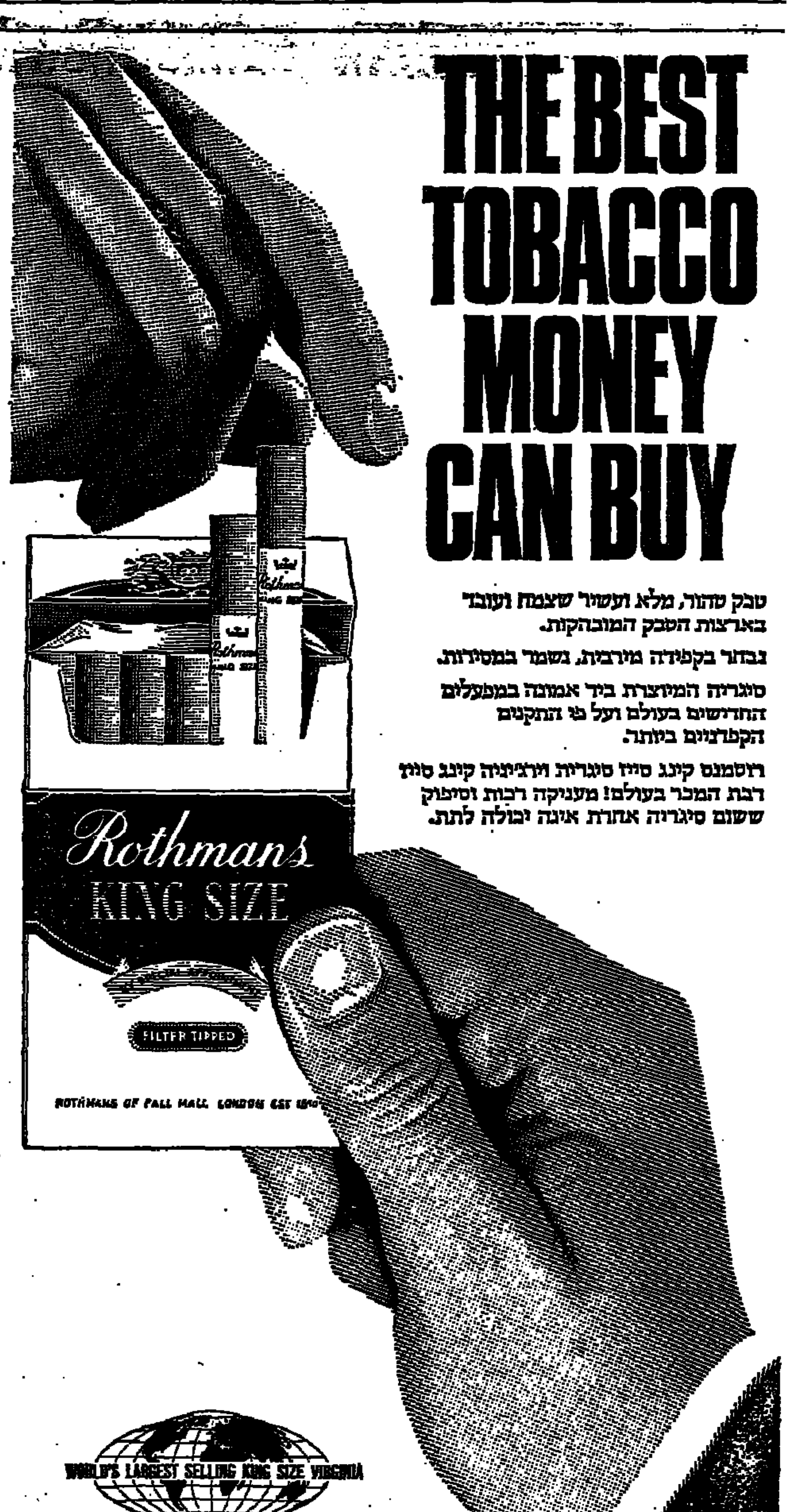

THE BEST TOBACCO MONEY CAN BUY

טבק טהור, מלא ועשיר שצמח ועובד בארצות הטבק המובהקות.

נבחר בקפידה מירבית, נשמר במסירות.

סיגריה המיוצרת ביד אמונה במפעלים החדישים בעולם ועל פי התקנים הקפדניים ביותר.

רוטמנס קינג סייז סיגריות וירג'יניה קינג סייז רבת המכר בעולם! מעניקה רכות וסיפוק ששום סיגריה אחרת אינה יכולה לתת.

גלוי דעת

על דעת כב׳ הרבנים והדיינים הספרדים ועדות המזרח בישראל

אנו קוראים בזה אל כל חברי הגוף הבוחר את הרבנים הראשיים לישראל לתת לנו יד אתנו באמונה ולהצביע בעד הגאון האדיר כארזי הלבנון

הרב עובדיה יוסף שליט"א

לכס הראשון לציון הרב הראשי לישראל ועל ידי כך להחזיר את תור הזהב של גאוני ספרד לכבוד ולתפארה.

הרב דוד עובדיה חבר לשכת הרבנות הראשית ירושלים	הרב שלום מזרחי חבר ביה"ד הרבני לתל־אביב—יפו	הרב חיים חדאד הרב הראשי לוד והסביבה

הופיעה החוברת
המערכה להצלת הרבנות

הסכנה במועמדותו של הרב שלמה גורן

החוברת הופיעה בהוצאת הועד להצלת הרבנות שעם חבריו נמנים חברי מועצת הרבנות הראשית, חברי ביה"ד הגדול, ראשי ישיבות, חברי כנסת, ממפלגות שונות ואישי ציבור. החוברת תישלח חינם לכל הפונה לת.ד. 2866 תל אביב.

הועד הציבורי להצלת הרבנות

הנדון: הועדה המקומית לתכנון ול־בניה ירושלים הודעה לפי סעיף 149 לחוק התכנון והבניה תשכ"ה — 1965 (להלן: „החוק").

ניתנת בזה הודעה בהתאם לסעיף 149 לחוק, כי מר אחדים ברעלי הגיש לועדה המקומית לתכנון ול־בניה, ירושלים (להלן „הועדה המ־קומית") בקשה להתרת שימוש חורג בנכס גוש 30235 חלקה 45 בשכ' מי נפתוח (ליפתא תחתית) מס' 1 בירו־שלים דהיינו: הוספת בניה למטרת מגורים באזור המיועד לשטח ציבו־רי.

את ההתנגדויות להתרת השימוש החורג הנ"ל אפשר להגיש תוך שבו־עיים מתאריך הודעה זו לועדה ה־מקומית במשרד מהנדס העיר ברחוב הלל 23, ירושלים.

ט. 4852 (2/72 — 500)

ע. יפה מהנדס העיר
ב/יושב ראש הועדה המקומית

המכללה למינהל

מיסודה של הסתדרות הפקידים
בית שרת, ירושלים

ראיית חשבון

נמשכת ההרשמה:

לקורסים בראיית חשבון — שנה א'
שנה ב'
שנה ג'

לקורס בראיית חשבון לדוברי אנגלית
(בשפה האנגלית)

במקצועות: מס הכנסה ומיסים אחרים, חוקי חברות, חוקים אחרים.

כמו כן נקיים קורסים בודדים כהכנה לבחינות במקצועות:
חוקי חברות, בקורת חשבונות ומס הכנסה ומיסים אחרים.

הקורסים יפתחו ב־29.10.72

קורס הכנה בהנה"ח לתלמידי שנה א' בראיית חשבון
נפתח ב־3.10.72

פרטים והרשמה: בית הפקיד ע"ש מ. שרת
רח' מסריק 10, טל. 66380, 68383.
שעות הקבלה: 10.00—12.00, 17.00—19.00.

המדרשה למינהל

מודיעה על פתיחת
קורסים לאנגלית
במסגרת
המעבדה ללימוד שפות

קורס אנגלית למזכירות
יפתח ביום 16.10.72

קורס אנגלית למתחילים
יפתח ביום 19.10.72

נותרו מספר מקומות פנויים!

נמשכת ההרשמה
לקורסים לאנגלית
לבינוניים ולמתקדמים.

פרטים והרשמה: המדרשה למינהל,
רח' אלנבי 113, תל־אביב,
טל. 624462

מיסודה של הסתדרות הפקידים

ספורט

בעריכת יחיאל ארזי

הפועל חיפה הורשע נצחון טכני להכח

גזר הדין: הורדה על תנאי לליגה א׳ אם יחזרו החיפאים תוך שנה על אי הופעה

מאת סופר „ספורט הארץ"

ועדת המשמעת של ההתאחדות לכדורגל העניש אמש את קבוצת הפועל חיפה בירידה לליגה א׳ על תנאי, אם תוך שנה שוב לא תופיע למשחק כלשהו בליגה הלאומית. חברי ועדת המשמעת, עו"ד מיכה ההקר ואלחדיף, מצאו את הקבוצה אשמה באי הופעת כדורגלניה למשחק הליגה הדחוי נגד הכח רמת־גן.

המשחק אמור היה להיות ביום ד׳ של השבוע שעבר, לאחר שנדחה עוד לפני כן. כדורגלני הפועל חיפה החליטו, לא להתייצב למשחק בגלל הסכסוך בין מאמנם האיש הנבחר של הקבוצה.

„לא מתוך הדין"

העונש הקבוע בתקנון ההתאחדות במקרה כזה הוא ירידה לליגה נמוכה, אם ועדת המשמעת מוצאת את הקבוצה אשמה באי הופעה. אולם בוצת הפועל חיפה נחלצה מעונש מר זה, כיוון שהתקנון קובע יחזן להעניש עונש זה גם על תנאי. בציג הפועל חיפה, שלמה אבני, שר כי מטרת הכדורגלנים באי הופעה היתה לטובת המועדון, ומכם לא איפשר להם להופיע למשחק אך גם אם הדו מחליטים כך. הוא הוסיף, כי הדבר לא נעשה מתוך זדון וביקש את תמיכת ההתאחדות בקבוצה.

חברי ועדת המשמעת מצאו את הקבוצה אשמה וגזרו עליה עונש הפסד טכני (2:0). בכך עלתה קבוצת הכח רמת־גן למקום השני בטבלה והפועל חיפה נשאר במקומו — עשיר בדירוג.

שלמה אבני, נציג הפועל חיפה אמר אמש, כי עדיין לא הוחלט אם להגיש ערעור לבית־הדין העליון של ההתאחדות, או לבקש חנינה מנשיא ההתאחדות. אחד משני צעדים אלה ייעשה, אך רק היום או מחר יוחלט אם לפנות לנשיא ההתאחדות או לבית הדין העליון שלה.

צמרת הטבלה הלאומית לאחר גזר הדין

1.	מכבי יפו	4	7—0	7
2.	הכח ר״ג	4	8—2	7
3.	הפועל באר־שבע	4	9—4	6
4.	מכבי ת״א	4	9—4	6
5.	מכבי פ״ת	4	7—6	6

הצעה להרדי לשמש מאמן הפועל חיפה

הפניה — ביזמת שחקני הקבוצה — טעונה אישור הנהלת מכבי חיפה

מאת סופר ספורט „הארץ" בחיפה

מנהל קבוצת מכבי חיפה ומאמנה כשוער, יהונתן הרדי, נתבקש אתמול על ידי שחקני הפועל חיפה לשמש כמאמנם. הבקשה הועברה בשנועה אחת גם למנהלה החדש של קבוצת הפועל, זלאטקו מאוטנר, ממחזיק תיק הפועל במועצת פועלי חיפה, יחיאל זליג.

מאוטנר יביא היום את ההצעה בפני הנהלת החירום של הפועל חיפה, אף כי עדיין לא ברור אם ייענה הרדי לפניה זו, מאחר ועליו לקבל תחילה אישור ממכבי חיפה. בשלב זה לא ברור, אם אישור כזה יינתן.

נדחתה הצעת קלימצ׳בסקי

בהתייעצות שהיתה אתמול בין מזכיר מועצת פועלי חיפה, אליעזר מרלק למחזיק תיק הפועל במועצת פועלי חיפה, יחיאל זליג, הוחלט לדחות את הצעתו של המאמן אובה קלימצ׳בסקי למנות את ארחיו פחאצ׳יק כמאמן הפועל חיפה.

פחאצ׳יק, שחקן נבחרת פולין לשעבר, אימן באחרונה את קבוצת ארמיניה בילפלד הגרמנית. בהתייעצות הוחלט שלא להעסיק מאמן בעל עבר פלילי. מר מולק הוסיף, כי אחרי שהתפטרה ההנהלה, ייפה את כוחו של מר זליג לטפל בכל העניינים הקשורים בקבוצה.

ועדת הכנסת לענייני ספורט תדון בהתפרעויות בכדורגל

ועדת הספורט של הכנסת תקיים היום דיון בעניין ההתפרעויות במגרשי הכדורגל, מאז פתיחת משחקי הליגה העונה. לפגישה הוזמנו מנהל רשות הספורט, יריב אורן; יו"ר הנהלת ההתאחדות לכדורגל, זאב בר־סבר; ראש ענף סיור ומבצעים במשטרת ישראל, סגן־ניצב היינץ ברייטנפלד, ויו"ר איגוד השופטים צו"ר יעקב ביינשטוק.

יו"ר ועדת הספורט, ח"כ אברהם כץ, מסר כי החליט להקדים את קיום הדיון בנושא זה לאור המצב החמור השורר במגרשי הכדורגל.

בן־רימוז׳ חזר לאימונים

מאת סופר ספורט „הארץ" בירושלים

אלי בן־רימוז, הכדורגלן המצטיין של הפועל ירושלים, חזר אתמול לאימוני קבוצתו, לאחר שיושרו ההדורים בינו לבין הנהלת קבוצתו. בעקבות החלטת ועדת המשמעת של האגודה, שהסתפקה בקנס של 1,0 ל״י, החליט הכדורגלן לשוב לפעילות סדירה ונראה כי ישתתף בשבת במשחק הליגה נגד הכח רמת־גן.

גם הוולק ציון תורג׳מן, שהושעה ע״י ועדת המשמעת מכל פעילות לחודש חדש, לאחר שהודחק ממשחק ליגה נגד מכבי נתניה, נטל אתמול חלק באימון כדי לשמור על כושרו לשובו לפעילות בעוד עשרה ימים, במשחק נגד מכבי תל־אביב.

המאמן שמילוביץ מציג: סגל לאומי לוחם

בכורה מחודשת לפרימו וטלבי מבחן ראשון לגינדין ואוננה

מאת סופר „ספורט הארץ"

עם ארבעה שינויים בהרכבה תתייצב היום ב־4.30 אחר הצהריים נבחרת הכדורגל של ישראל למשחק ידידותי עם קבוצת אינדיפנדיינטה, אלופת ארגנטינה, ששה חודשים ו־10 ימים לאחר שהודחה בראגנגן, על־ידי נבחרת תאילנד, ממשחקי הגמר של הטורניר הקדם־אולימפי.

המשחק שיהיה באיצטדיון העירוני ברמת־גן, בניהולו של השופט הבין־לאומי אהרון שנשי, יפתח את העונה הבין־לאומית של נבחרת ישראל ואת סידרת ההכנות לטורניר המוקדם על הגביע העולמי, שיחל ב־15 במאי 1973 בסיאול.

להרכב הראשון של הנבחרת יחזרו היום שנים מוותיקי הכדורגלנים, שהיו בעבר מעמודי התווך של ההרכב הלאומי: הבלם דוד פרימו מהפועל תל־אביב והקיצוני רחמים טלבי ממכבי תל־אביב. השניים הוחזרו להרכב הלאומי על־ידי המאמן אדמונד שמילוביץ, המתכוון לבנות שלד חדש של צוות לוחם ונמרץ שעליו תוטל המעמסה להשיג את הכרטיס להשתתפות ישראל בגמר הגביע העולמי ב־1974 במינכן.

בכורה — לגינדין ואוננה

מלבד שני כדורגלנים חוזרים ישנים אלה יופיעו היום לראשונה בהרכב הפותח של הנבחרת הלאומית גם משה אוננה ממכבי יפו ואבא גינדין מהפועל חיפה, שכמו פרימו וטלבי לא השתייכו לסגל שלא הצליח בתחילת השנה בראנגון לרכוש את הכרטיס לגמר האולימפי.

ההרכב הישראלי היום יהיה (במערך 4—2—4): יצחק ויסוקר; אבא גינדין, צבי רוזן, דוד פרימו, שרגא בר; יצחק שום, יהודה שהרבני; גדעון דמתי, דרור ברגר, משה אוננה, רחמים טלבי.

לאחר שהודיע מפורשות שלא יתייצב לסגל הלאומי, נתרצה אתמול בצהריים דוד פרימו, מי שהיה מעמודי התווך של הנבחרת, פרש למקצוענות (באה"ב) ולא החזור לסגל עם שובו לישראל. הופיע בשעות הצהריים לפגישה עם המאמן הלאומי: בפגישה זו הבהיר שמילוביץ לשחקן, כי הפרסומים כאילו החליט לצרפו לסגל, כמהלך לישטקו שוזגר (היה בראגנון) שאינו יכול להופיע, אינם נכונים. שמילוביץ הבהיר, כי החליט להחזיר את פרימו להרכב משום ש„שמעתי שהוא בכושר מצוין. לא ראיתיו משחק, משום שהייתי בסיאול, אבל סמכתי על הדיווחים שהגיעו בפני והחלטתי לצרפו לנבחרת עם כל הכבוד הראוי".

„...החזור כשחקן גדול"

ואילו דוד פרימו, שחזר להתאמן עם הסגל, הודה הטובה שנוד אתמול בבוקר אמר לסופר „ספורט הארץ" כי לא יופיע לנבחרת בשום פנים, הבהיר כי שינה את דעתו לאחר ששמילוביץ הבטיח לו שאין בכוונתו „להתמגן" לבנהנת בשחקן מילואים. „בגילי כבר לא מזמינים את פרימו לשחק כמילואים. הוא החזיר לסגל כשחקן בכיר, ואליו שחקן גדול ברמה גבוהה" — אמר שמילוביץ.

ההרכב שיתייצב היום למשחק נגד הארגנטינאים, מהווה למעשה נסיון להקים בסיס של נבחרת חדשה ושונה כמעט לחלוטין, מזו שנכשלה בראנגון. לא רק משום שיחסרו ממנה שניים מהכדורגלנים הבולטים ביותר שהיוו את שלד ההרכב בעבר — מרדכי שפיגלר שיצא להיות מקצוען בצרפת וגיורא שפיגל שניצל את הודעת המאמן הלאומי כי לא יכריח איש לשחק בנבחרת — אלא גם משום שבולט רצונו של שמילוביץ לבסס מערך חדש שימלא את ציפי...

היום ברמת־גן נגד אלופת דרום־אמריקה

דוד פרימו · משה אוננה · אבא גינדין

היו בעוד שבעה חודשים בסיאול. עם זאת, אין לראות במיפגש שיהיה היום עם הארגנטינאים יותר כי אשר הצגת־נסיון של הנבחרת החדשה. כפי שביטא זאת אתמול בצורה חותכת הקפטן החדש צבי רוזן, שישחק היום בהופעת בכורה בתפקיד החדש. הוא אמר כי ברצוננו להיות כבר אחרי המשחק „לא בגלל התוצאה, אלא בגלל הרצון לראות, כיצד יוכיח עצמו הצוות החדש".

רוזן הוסיף עם זאת, כי הנבחרת לא התאמנה מספיק למיפגש עם אינדיפנדיינטה, משום ש„ארבעה ימים של הכנות אינם מספיקים עבור בנית חדשה יחסית".

המערך אותו יציב היום המאמן שמילוביץ נגד הארגנטינאים, גם מרכיח כי המאמן מתכוון לבצע את ה־מיפגש לבדיקת התאוריות שגיבש לעצמו על הצורה בה תצטרך הנבחרת הישראלית לשחק, כדי להגיע במשימה החשובה ביותר שלה העונה: בצאת בטורניר הקדם בסיאול באביב הקרוב.

כדורגלני אינדיפנדיינטה התאמנו אתמול בבוקר וסיירו אחר הצהריים בירושלים. בהרכב הקבוצה יחול שינוי אחד מזה שהופיע בגד איא־קס. כאשר לופז, שהיה מצרע בעת המשחק נגד איאקס, יופיע בהרכב שיכלול את סאנטורי, קומוזו, ראסא, פבוני, לפוז, סמבבין, בוליה, בלבונה, רמנתן, מגליאנני, סאגיוראטו.

טכסי גילוי מצבות על קברות חללי האולימפיאדה

המונים כיבדו את זכר עשרה מהרוגי מינכן

(ע). טכסי גילוי המצבות על קברותיהם של עשרה מהספורטאים הישראלים, שנרצחו באולימפיאדה במינכן, נערכו אתמול בבתי העלמין השונים ברחבי הארץ. החלל ה־11, דוד ברגר, לא נקבר בארץ והופתו הוטסה כזכור מגרמניה לקבורה בארצות הברית, שם מתגוררת משפחתו.

טכס גילוי מצבותיהם של חמשת מן הנרצחים — עמיצור שפירא, קהת שור, אליעזר הלפין, מרק סלבין ו־אנדריי שפיצר — היה בבית העלמין בקרית שאול, בנוכחות בני משפחות החללים וקהל רב של קרובים, חברים וספורטאים. חזן צבאי אמר פרקי תהילים. דברי תנחומים למשפחות האבלות אמרו יו"ר הועד האולימפי בישראל, יוסף ענבר, וסגן יו"ר הנהלת התאחדות הספורט, יצחק כספי.

עשרות זרי פרחים הונחו למרגלות מצבות הבולה מטעם המשפחות האבלות, משרד החינוך, רשות הספורט, התאחדות עולי רוסיה בישראל, מכבי ישראל, שגרירות מערב גרמניה בישראל, בית הספר התיכון „אורט" באשדוד, מכון וינגייט, עירית הרצליה ומכבי הפועל.

גן עש היא בפתח־תקוה

בבית העלמין בפתח־תקוה נערך בשעות אחרי הצהריים טכס גילוי המצבה על קברו של מאמן ההיאבקות משה ויינברג, בנוכחות אלמנתו, בני משפחתו, קרובים וחברים. את הטכס הינחה החזן צבאי והוא נפתח בקריאה פרקי תהילים.

ראש עירית פתח תקוה, ישראל פינברג, העלה רשמים מפגישותיו עם המנוח באולימפיאדת מינכן. כן הודיע ראש העיריה, כי הגן הציבורי הנפתח בעתיד בעיר יקרא על שם י״א קרבנות האולימפיאדה.

בציג התאחדות הספורט, זאב בר־...

חרמן, העלה קוים לדמותו של ויינברג העלה על נס את פעלו הרב לקידום הספורט הישראלי. בתום תפילת „אל מלא רחמים" הונחו על הקבר עשרות זרי פרחים מטעם מוסדות הספורט, עירית פתח תקוה ועוד.

הטכס על קברו של רומנו

בבית העלמין בהרצליה נערך טכס גילוי המצבה על קברו של המשקולאי יוסף רומנו, בהשתתפות קהל רב של ספורטאים, אישי ציבור ובני משפחתו של המנוח. בין המשתתפים נראו ראש עירית הרצליה, יוסף נבו וסגנו, יהודה סאן; מנהל רשות הספורט יריב אורן, יו"ר הועד האולימפי, מוכיר ההתאחדות לספורט שמואל ללקין, ראשי מרכז הפועל ואחרים. כשעה לפני הטכס התאספו בני משפחת רומנו על הקבר.

מנהל רשות הספורט יריב אורן הספיד בשם כל רשויות הספורט בארץ ועמד על דמותו של יוסף רומנו כספורטאי, אשר גילה רוח ספורטיבית למופת, וגילה נכונות לעזור לכל.

אחרי שהאב השכול אמר קדיש הונחו למרגלות המצבה זרי פרחים מטעם מוסדות ואגודות הספורט, עירית הרצליה, מועצת פועלי הרצליה, מפעל „סמכבר" בו עבד המנוח, ובני משפחתו.

בחולון ובחוף הכרמל

בבית העלמין ואזורי בחולון התכנסו על קברו של מאמן המשקולאים, יעקב שפרינגר, אלמנת המנוח, בתו ובנו, בציבי ציבור ותלמידיו. זרים רבים הונחו על גבי המצבה, בהם מטעם שגרירות גרמניה, מוסדות הספורט, עירית בת ים בה התגורר המנוח, בית הספר התיכון „רמולי" בו לימד ועוד. את עירית בת ים ייצג סגן ראש העיריה, ש. פלד. בנו של המנוח אמר „קדיש".

בשעות הערב נערכה אזכרה ליעקב שפרינגר במרכז הנוער על שם יוסף צירנר ביפו, בו שימש רכז הספורט.

בחלקת הקדושים בבית העלמין בחוף הכרמל נערך טכס גילוי המצבה על קברו של אלוף הרמת המשקולות זאב פרידמן, בהשתתפות נציגי מוסדות הספורט ורבים מתושבי קרית חיים. בין הקהל נראה טוביה סוקולסקי, מאמנו של המנוח, שהיה עמו בכפר האולימפי והצליח להחלץ מידי המרצחים. ד"ר אורי זמרי, שספד בשם הועד האולימפי, ציין כי כספורטאי וכספורטאי היה פרידמן סמל לתעיבות וכסירות. אביו של המנוח, שלמה פרידמן, אמר קדיש. בתום הטכס הונחו זרים למרגלות המצבה. ביום א׳ הבא תהיה אזכרה למנוח באיצטדיון הכדורסל של הפועל קרית־חיים.

קדיש: לזכר הבן והאב

בהר המנוחות בירושלים נערך טכס גילוי המצבה על קברו של שופט ההיאבקות הבין־לאומי, יוסף גוטפרויגד, בהשתתפות בני משפחתו ורבים ממוקירי זכרו. דברי הספד נשא נציג ארגוני הספורט בישראל, יצחק פוקס. במהלך הטכס נאמר קדיש הושמעה תפילה „אל מלא רחמים" לזכרו ולזכר אביו של הנרצח, אמיל מנחם גוטפרויגד ז"ל, שנפטר חודש לאחר ששיכל את בנו. עם תום דברי ההספד הונחו זרי פרחים על הקבר. בין המשתתפים בטכס האזכרה היה כנציל משרד החינוך, אלוף (מיל.) אלעד פלד.

אש הובא ארצה עפר מהכפר אולימפיה ביוון, כדי להביתו על קברות הספורטאים שנרצחו. אולימפיה הוא הכפר היוני הקדום, בו מוצת אחת לארבע שנים לפיד האולימפיאדה.

את העפר הביאה משלחת של שניים מחברי הליגה לידידות יוון־ישראל, בתוך כדים שיושמו על קברותיהם של חללי מינכן.

טרודו: „יש לחזור לרוח האולימפית"

ונקובר, קולומביה הבריטית, 10 (יו.פי.). ראש ממשלת קנדה, פייר טרודו, אמר, כי להיעתו יהיה זה בלתי נבון לארגן במונטריאול אולימפיאדת ענק, דוגמת זו שנערכה באחרונה במינכן.

„ראש עירית מונטריאול, ז׳אן דראפו מתכוון לצנין בקו מחשבה דומה לשלי", אמר פייר טרודו לכתבים. „במשחקי מינכן הושם דגש רב על יוקרה ומעמד. עלינו לשוב למשחקים אולימפיים שיבטאו יותר את הרוח האולימפית", הבהיר טרודו.

קריסטל פאלאס רכשה כדורגלן ב־115 אלף ל״ש

לונדון, 10 (שרות „ספורט הארץ"). קבוצת קריסטל פאלאס, מן הליגה האנגלית הראשונה, פנתה בכסע חדש כדי לחזק את שורותיה.

ביצועים

כשם ש„הטון עושה את המוסיקה", הביצועים „עושים" את המכונית: ביצועי האיכות הבלתי שיגרתיים של דגמי AUDI 100 מעניקים לנהג ולנוסעים בטחון מלא, הנאה מירבית מנהיגה ותחושה נפלאה של „הרמוניה על גלגלים".

	AUDI 100 GL	AUDI 100 LS
תאוצה: מ־0—80 קמ"ש	7·5 שניות	8 שניות
מ־0—100 קמ"ש	10·8 שניות	11·7 שניות
עקיפה בטוחה: מ־80—100 קמ"ש	3·5 שניות	3·9 שניות
מהירות שיוט גבוהה:	179 קמ"ש	170 קמ"ש
בלימה מיידית ובטוחה — מ־100 קמ"ש — 0 קמ"ש:	4·2 שניות	4·2 שניות

שלא כמו במכוניות אחרות מגיעה ה־AUDI 100 לביצועים נפלאים גם כשהיא מצויידת בתיבת הילוכים אוטומטית.

ביצועים אלה ניתנים לניצול מירבי כתוצאה משילוב מושלם של המנוע המשוכלל ורב העוצמה, עם הנעה קדמית, מערכת מייצבים מתוחכמת ובלעדית ומערכת הגה (RACK & PINION) המגיבה במהירות ובדיוק מירבי.

אם אתה מכיר בחשיבותה של בטיחות מירבית — ביצועים אלה מהווים חלק חשוב ממנה, ולכן AUDI 100 היא המכונית שלך.

הזמן נסיעת מבחן ב־AUDI 100

ותיווכח כי נסיעה אחת שקולה כנגד 1000 מילים!

AUDI NSU

עדיפות באמצעות הטכניקה

פרסום קורן

למכירה
מכונת נשיונל

להנהלת חשבונות (32 ספרה)

במצב מצוין. (עם מרגלים)

בהצעות ולקבלת פרטים נוספים נא לפנות: טלפון 257321 תל־אביב למר „טלי".

רבקה ואפרים עבדון

מודיעים בשמחה על נשואי בתם

תמר עם בחיל **פיטר ד. אלן פרוסט**

החופה התקיימה בחוג המשפחה ביום ג׳, 10.10.72.

אילנה ומשה שטקלמן

מודיעים בשמחה על הולדת

בנם בכורם

נכד

לרבקה ומרדכי גברסקי	סופיקה ואברהם שטקלמן

לסגן יו"ר ההנהלה

מר אליהו יגנס ורעיתו

מיטב הברכות

להולדת הנכדה

קופת מלוה חקלאית בע"מ פתח־תקוה

ההנהלה, המועצה וועדת הבקורת

פינת הנהג האדיב

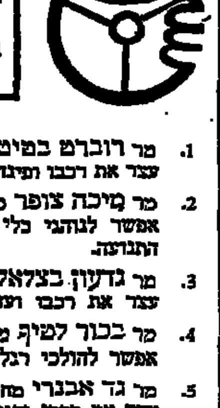

הנהגים ששמותיהם מופיעים להלן הצטיינו במעשי אדיבות וזכו בפרס כספי בסך 25.— ל״י כל אחד.

1. מר רוברט בפיטו מבאר שבע, עצר את רכבו ופינה מכשול מהכביש.
2. מר מיכה צופר מקרית־טבעון, אפשר לנהגי כלי רכב שבאו מדרך צדדית להשתלב בזרם התנועה.
3. מר גדעון בצלאל מירושלים, עצר את רכבו ועזר לנהג רכב אחר להתניע את מכוניתו.
4. מר בכור לטיף מתל־אביב, אפשר להולכי רגל אשר המתינו, לחצות את הכביש בבטחה.
5. מר גד אבנרי מחיפה, עצר את רכבו והגיש עזרה לנהג רכב אחר, אשר נעצר עקב קלקול בדרך.

כל הכבוד לנהג האדיב!

זכור:

תן זכות קדימה לחיוך...

המועצה הלאומית למניעת תאונות	חברת סונול

מלט יבוא מטורקיה

למכירה בכמות מוגבלת

— כל הקודם זוכה —

טלפון 225407, ירושלים

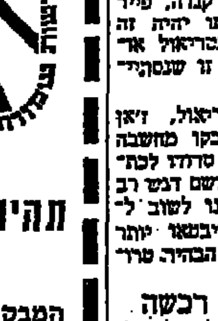

רשות שמורות הטבע

מודיעה

החל מפרסום מודעה זו

תהיה שמורת עין־גדי פתוחה לקהל

כל יום בין השעות 08.00—16.00

המבקרים מתבקשים להשמע להוראות הפקחים ולנהוג בהתאם לאמור בשלטים המוצבים בשמורה

טיול נעים

ניו־יורק
במחירים מוזלים

טיסות קבוצתיות*
במסגרת "AIRTOUR"

תאריך המראה	תאריך חזרה	מחיר כולל מסים	מחיר לפטורי מס	ימי שהייה
6.11.72	5.3.73	3.300 ל״י	$ 586	120
4.12.72	2.4.73	3.300 ל״י	$ 586	119
20.12.72	13.6.73	3.300 ל״י	$ 586	179
8.1.73	7.5.73	3.300 ל״י	$ 586	120
5.2.73	30.5.73	3.300 ל״י	$ 586	115
5.3.73	4.7.73	3.300 ל״י	$ 586	120
28.3.73	24.9.73	3.445 ל״י	$ 618	178

טיסות לבודדים
(Indiv. Excursion Fare)

מ־22 עד 45 יום

מ־1.10.72 עד 31.10.72

כולל מסים 3233.40 ל״י

לפטורי מס $570

מ־1.11.72 עד 31.3.73

כולל מסים 3113.30 ל״י

לפטורי מס $544

פנה לסוכן הנסיעות שלך.

המסים בתוקף ליום 1.9.72

* מינימום 15 מבוגרים

דרך אתונה

OLYMPIC AIRWAYS

מכذا من الأصل

مكذا من الأمل

המשטרה חושדת: קבוצת פקידים בבל"ל תיכננה הונאה בעשרות אלפי לירות

(ע). המשטרה חוקרת השדות ב־דבר קיומה של קבוצת פקידים ב־בנק לאומי שתיכננו וביצעו הוצאת כספים במירמה בהיקף של עשרות אלפי לירות — מסר אתמול מפקח יצחק ראובני ממדור הרמאויות ב־בית משפט השלום בתל־אביב.

הקצין ביקש לעצור שנים מפקידי הבנק לצורך החקירה המסתעפת. השנים הם ארמנד בסידן, שעבד ב־מסלקה של הבנק, ושרה ימיני ש־

שניים נעצרו

עבדה במחלקת המגננה. לדברי ה־חוקר, היו השניים ידידים ובעלי החשבון משותף בבנק. הוא טען כי הם פתחו חשבון בבנק דיסקונט, שם הפקידו המחאות שמשכו על חשבונם בבנק לאומי.

כאשר שלח בנק דיסקונט המח־אות אלה למסלקה כדי לברר אם יש להן כיסוי — השמיד אותן החשוד, כך שהחשבון המשותף לא חוייב בסכומים שמשכו. בנק דיסקונט ל־עומת זאת, בראותו שהשיקים לא חזרו, זיכה את החשבון אצלו ב־סכומים אלה. לדברי הקצין, צברו השניים בדרך מירמה זו 10 אלפים לירות.

מאוחר יותר, נפרד החשוד מן ה־חשודה, אך המשיך להשתמש בהמ־חאות של אותו חשבון משותף. ה־פעם הפקיד אותן בחשבונה של ער־בית אחות בבנק, שפתחה לצורך התרמית חשבון בסניף בנק דיס־קונט בראשון לציון. היקף ההונאות של החשוד בעזרת חשבון זה הגיע ל־17.500 ל"י.

החוקר הטעים, כי יש חשש כי המדובר בסכומים גבוהים יותר ו הביע את הסברה, כי קבוצת פקי־דים בבנק לאומי הגתה את רעיון התרמית, וכי צפויים מעצרים נוס־פים.

השופט מנחם אילן ציווה לעצור את החשוד ל־10 ימים ואת החשודה ל־4 ימים.

ארליך: המערך הציע לגח"ל עיסקת החבילה בענין הבחירות לכנסת

מאת סופרו הפרלמנטרי של „הארץ"

ח"כ שמחה ארליך, יו"ר הנהלת המפלגה הליברלית, אמר לי אתמול כי ראשי המערך הם שהציעו לגח"ל גם את הגדלת מספר חברי הכנסת ל־150 וגם את העלאה אחוז החסי־מה בבחירות לכנסת השמינית לש־לושה אחוזים. מר ארליך התייחס לידיעה שנתפרסמה אתמול ב„הארץ" בה נאמר כי גח"ל הציע למערך את הגדלת מספר חברי הכנסת בתמורה להסכ־מתו להצעת המערך להעלות את א־חוז החסימה. מר ארליך אישר כי ראשי שתי הסיעות שוחחו על שתי ההצעות. כפי שנמסר יתחילו מוס־דות שתי הסיעות בדיונים על שתי ההצעות בתחילת נובמבר.

(ראה מאמר ראשי בעמוד 13)

הוואי חמש אפס ואיירונסייד לא יוקרנו ב־1973

סידרת המשכנעים תסתיים בעוד חודשיים

מאת גדעון אלון, סופר „הארץ" בירושלים

בתכנון השנתי הקרוב של רשות השידור שיכנס לתוקפו באפריל 1973 תופסק הקרנתם בטלוויזיה של שני סרטי המתח בהמשכים, הוואי חמש אפס ואירונסייד. כן הפסיק הטל־וויזיה באותו מועד את שידורה של התוכנית לילדים „רחוב ההפתעה". נודע כי תוכנית הכתוב „המשכנ־עים" תסתיים בעוד כחודשיים:

בקום סדרות אלו מתכוונת ה־טלוויזיה לרכוש סדרות חדשות מ־שירותי השידור של צרפת, איטליה ארה"ב וחברות הפקה פרטיות. מנהל מחלקת התוכניות, מר יצחק שמעו־ני, ששב לאחרונה מביקור בשירותי שידור באירופה, מסר כי הטלוויזיה תרכוש גם סדרות משפחתיות חד־שות כמו „פבונה ומלך סיאם" עם יול בריינר בתפקיד הראשי ו„יוליה" עם המזמרת־השחקנית דיאנה קרול.

בתשובה לשאלה מסר מר שמעוני כי הוחלט שלא לחדש עד לאחר ה־בחירות לכנסת הפקתה של תוכנית סאטירה במתכונת „לא הכל עוברי־בריכתם" של מרדכי קירשנבאום.

נכונים להגיע לפתרון שימנע השבתת האוניברסיטות

הסטודנטים: לא מסתמן פתרון

מאת סופרת „הארץ" לעניני חינוך

ועד הנשיאים של המוסדות ל־השכלה גבוהה הביע השבוע נכו־נותו לדון עם התאחדות הסטודנטים בשאלות שכר הלימוד בחינוך ה־גבוה, כדי להגיע לפתרון מוסכם ולמנוע השבתת הלימודים בפתיחת השנה האקדמית ב־15 באוקטובר.

הועד דן בהחלטת נשיאות הסטו־דנטים מלפני כשבוע להימנע מ־משא ומתן עם ראשי האוניברסיטות, עד שיוסמכו להכריע בנושא זה על ידי הממשלה. נודע כי לפי שעה לא מסתמן פתרון וצפויה השבתת ה־לימודים בכל האוניברסיטות הנפ־תחות בשבוע הבא.

בהחלטתו מדגיש ועד הנשיאים כי מטרתו למצוא פתרון, שיתקבל על דעת הסטודנטים ויתבסס על ההס־דר שנקבע על ידי ועדת אגרנט. הבסיס לכל הסדר מוסכם יהיה, אי־פוא, הצמדת שכר הלימוד לאינדקס יוקר המחיה. במקביל יוזמנו סטו־דנטים נזקקים ממענקים לכיסוי הפ־רשי ההעלאה, לפי קריטריונים ה־מתגבשים בימים אלה. עוד נאמר כי במסגרת קרנות של הלוואות ב־משרד החינוך ובאוניברסיטות נש־ארו סכומים ניכרים לבתן הלוואות, שטרם נוצלו.

עמדת הסטודנטים

ראשי הסטודנטים הדגישו אתמול כי הם מסרבים להיכנס למשא ומתן עם ראשי האוניברסיטות, הכבולים לתקציבים שאושרו על ידי הממשלה. לדעתם הגורם היחיד המסוגל להכ־ריע בשאלת שכר הלימוד הוא ה־ממשלה. עם זאת ביאותו לדון ב־נושא זה עם ועד הנשיאים, בתנאי שגוף זה יוסמך לצמיתות לטפל בבעיות שכר הלימוד ולקבל החל־טות לטווח ארוך, כולל אישור או דחיית המסקנות של ועדת בר־ניב. הדרישה המקורית של הסטודנטים היא להקפיא את שכר הלימוד — בניגוד להמלצות ועדת אגרנט — עד שיידונו מסקנות ועדת בר־ניב.

גבתי: אין מנוס מהעלאת מחיר החלב

(ע). מחיר החלב לא תואם את התשקעה ולא את הוצאות הייצור ולא יהיה מנוס מהעלאת מחירו בשנה הבאה — אמר אתמול שר החקלאות, מר חיים גבתי, באסיפה של התאח־דות מגדלי בקר במדרשת רופין.

השר הוסיף כי הממשלה לא תוכל להגדיל את הסובסידיה לחלב בכל פעם שמחיר הייצור יעלה. לולא הה־נגדות ההסתדרות, היו מעלים כבר השנה את מחיר החלב, אמר. „ה־סובסידיה מכסה כמעט את הוצאות העבודה ברפת, ואין לנו ענין להפוך את הרפתנים לפקידי ממשלה", ציין. הוסיף שאם הענף לא יהיה רווחי יש סכנה, שאיש לא ירצה לעבוד ברפת.

מחריפים הסנקציות בכימיקלים

מאת סופר „הארץ" בחיפה

פועלי כימיקלים ופוספטים הח־ריפו אתמול את הסנקציות שהם נו־קטים מזה זמן מה כלחץ על ההנה־לה שתאשר להם העלאת תוספת ה־שכר שהם מקבלים בעד עבודת מש־מרות — הם דורשים 20 אחוז ל־משמרת שניה ו־40 אחוז לשלישית בעוד ההנהלה מוכנה לאשר 15 ו־35 אחוז. כן נתגלו חילוקי דעות בדבר השלומי אש"ל.

הפועלים אינם עובדים שעות נו־ספות, אינם מתירים להכנס למפעל לקבלני משנה, הפסיקו לרשום דו"חות ואתמול הורה להם הועד לא להחתים כרטיסי עבודה.

מזכיר מועצת פועלי חיפה התלונן אתמול כי הנהלת המפעל מסבכת ניהול המו"מ מפני שהיא מבטיחה לפועלים הטבות בלי שתבוא במגע עם בא־כוח המועצה.

שם־טוב מבקש מרופאי קופ"ח לא לשבות

(ל.ע.מ.). שר הבריאות, מר ויק־טור שם־טוב, פנה אתמול במברק לארגון רופאי קופת־חולים לא ל־השבית את השירותים הרפואיים ב־קופת חולים ולא לגרום סבל למאות אלפי מבוטחים. הדרישה למנות רו־פא כמנהל קופת־חולים לגיטימית כהצעה, אך אין לכפות אותה על־ידי שביתה, הדגיש השר.

הנסיון אשר הצטבר במשך שנים מוכיח, כי תיאום וניהול יעיל של קופ"ח בין יושב ראש שאינו רופא ובין ממלא מקום יו"ר שהוא רופא — אפשרי.

בא גרגורי פק

(ע). שחקן הקולנוע גרגורי פק, בא אתמול כדי לראות את הכפר ה־קולנועי שהוקם ליד פתח תקוה ו־לבדוק את המיתקנים הנמצאים שם.

* (ע). „אינני חושב שקיימת הצעה לקבל ערבים מהשטחים להס־תדרות וגם לא הוגה הצעה כזו" — אמר אתמול שר העבודה, מר יוסף אלמוגי, בהגיבו על דברים שאמר מזכ"ל ההסתדרות, מר יצחק בן־אהרון שהודיע כי ההסתדרות ניגשת להקמתם של תאים הסתדרותיים ב־שטחים (ראה הידיעה בעמוד 4).

הלוח הכפול
עמודים: 21, 22, 23
הכל בכל בלוח בלוח הכפול

האוצר בודק עבודותיה של חברה קבלנית באוגנדה

ביצעה עבודות בלי אישורים מתאימים

מאת סופר „הארץ"

שותפות של קבלנים ומתכננים, שהאוצר בודק עדיין עבודות ש־ביצעה ללא אישור באוגנדה, מ־בקשת להמשיך בביצוע עבודות סלילה חדשות בקניה. הבדיקות נערכות מאז התברר כי השותפות קיבלה על עצמה עבודות בהיקף של עשרות מיליוני לירות באוגנדה בלי שקיבלה את האישורים המתאימים מהועדה הבין־משרדית לעבודות חוץ. השותפות אף הוזהרה כי פעו־לותיה מנוגדות להקנות מטבע זר.

המדובר בחברה הקבלנית „ח.ז." וב„שירותי הנדסה ותכנון" שקיבלו על עצמם לבצע בנייה שדה תעו־פה באוגנדה. הם קיבלו עליהם ע־בודה זו שתחילה עמדה לבצע אותה חברת ורד. הם גם קנו את הציוד מורד.

השותפות הגישה בקשה לאישור רכישת הציוד לצורך הקמת שדה התעופה. לאחר זמן התברר, לדברי חוגים ממשלתיים, כי החברה כבר החלה בביצוע הבניה בלי האישורים המתאימים מהועדה הבין־משרדית לעבודות חוץ. באוצר נבדקת ה־שאלה מה היו מקורות המימון של רכישת הציוד ומי היו הגורמים ה־קשורים בהעברת העבודה לחברה זו בלי האישורים המתאימים. התעוררה גם השאלה האם ורד קיבלה עליה עבודה זו לפני או אחרי החלטת ועדת השרים שורד תפסיק המשך פעולותיה בארצות חוץ.

בועדה הבין־משרדית לעבודות חוץ נתקבלה בשלילה הבקשה לאי־שור עבודות בקניה לאותה שותפות לפני שנבדקה פרשה אוגנדה.

איש האוצר שנשאל על הענין אמר כי הדברים נמצאים בבדיקה.

מושביץ ייבחר ליו"ר הבנק להון חוזר

מאת סופרו הכלכלי של „הארץ"

נשיא התאחדות התעשיינים, מר מרק מושביץ, עומד להיבחר ליו"ר מועצת מנהלי הבנק הבין־לאומי ה־ראשון לישראל. האסיפה הכללית של הבנק שתתכנס ב־16.10 תבחר מו־עצת מנהלים בת 13 איש. היו"ר ה־מנכ"ל של הבנק יכהנו כחברי ה־מועצה ושאר 11 החברים יבחרו לפי יחס ההחזקה בהון של השותפים השונים. מועצת המנהלים תבחר ב־ישיבתה הראשונה את היושב ראש.

* ראשי ההסתדרות עובדי ה־מדינה הביעו אתמול פליאה על החלטת הועדה המרכזת להעביר את משרדי ההסתדרות זאת לירושלים. ר ציינו כי „ההצעה היא חד־צדדית, שהתקבלה מבלי שנהלו כל מגעים על השאלות שהתעוררו לועדה המרכזת בקשר להעברה. ההצעות מתייחסות לתנאי ההעברה המיידיים הפרסונא־ליים. דובר ההסתדרות עובדי המדינה הוסיף כי אם וכאשר ימצא הפתרון ההולם לתביעות שהוגשו, לא תהיה כל מניעה להעברת המוסדות ל־ירושלים.

המלצה לשלם לעובדי הביטוח הלאומי בעד שעות נוספות

המחלקה לאיגוד מקצועי בהסתד־רות המליצה אתמול להמליץ כי לעובדי הביטוח הלאומי ישולם תמורת שעות נוס־פות כלעובדי מס הכנסה.

ההמלצה נתקבלה בהתאם למס־קנות ועדה פנימית שבדקה את הע־נין.

בעקבות המלצה זו פנתה המחל־קה לעובדי הביטוח הלאומי לחזור מיד לעבודה תקינה.

מינהלת נמל חיפה תשבות מחר

מאת סופר „הארץ" בחיפה

אסיפת עובדי מינהלת נמל חיפה שנערכה אתמול אישרה החלטת ועד העובדים להכריז מחר שביתה ב־נמל מ־6 בבוקר עד 6 בערב. ש־תקיף כל עובדי מינהלת הנמל 760 איש (לא כולל עובדי תפעול). שבי־תת עובדי המינהלה עלולה לשתק בחלקה גם עבודות הפריקה והטעינה.

העובדים תובעים תשלום מיקדמה על חשבון שכר עידוד לחלק מה־עובדים (פקידים ושמירה) שטרם או־שרה להם התוספת.

העובדים החליטו על השביתה בעוד מזכיר מפ"ח, מר א. מולק, מנהל מו"מ עם מנהל הנמל בדבר מילוי תביעות העובדים והאחרון הבטיח להשיב בנידון עד יום א' הבא.

מקורות משרד הבריאות: לא צריך לנקוט בשלב זה צעדים נגד השפעת

מאת סופר „הארץ"

מקורות במשרד הבריאות אמרו אתמול כי אין האוכלוסיה בישראל צריכה בשלב זה לנקוט בצעדים מיו־חדים נגד מגיפת השפעת העלולה להגיע לארץ. האפידמיולוג הראשי של משרד הבריאות מסר כי יש ל־צפות החורף לרבוי מקרים של שפעת בעקבות גל מחלה זו באירופה.

המקורות מסרו כי אינפורמציה זו אינה רלוונטית לאוכלוסיה בארץ משום שהחורף בארץ מגיע רק ב־נובמבר־דצמבר ואף בתחילת השנה הבאה ורק אז יהא טעם להפיץ הו־ראות לציבור, אם יהיה צורך.

אוגר חום אלקטרה

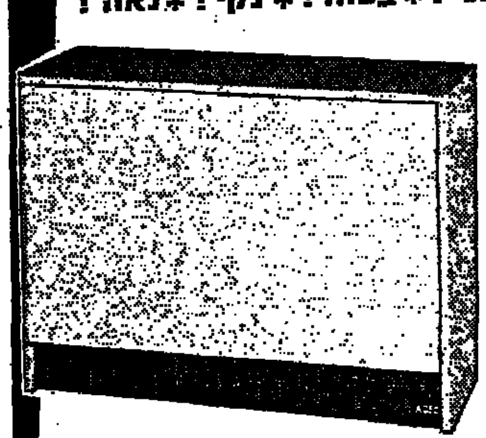

חימום בחשמל בתנור אוגר חום
לפי תעריפים מוזלים בזרם-לילה!
חסכוני! * בטוח! * נקי! * נאה!

לפרטים נוסף:
* תל־אביב טל. 39721
* חיפה טל. 640000
* ירושלים טל. 224750
* באר־שבע טל. 72211

אלקטרה
שרות נאמן שעמד במבחן

בנק ישראל

מודיע:

היום, יום ד' 11.10.1972

תונפק סדרה חדשה - נ"א

של המילווה לבטחון המדינה תשכ"ט - 1969*

★ **ריבית שנתית** — בשיעור 6½ אחוזים, תשולם באורח שוטף פעמים בשנה.

★ **הצמדה** — הקרן והריבית צמודות למדד המחירים לצרכן. מדד הבסיס יהיה 133.3 נקודות.

★ **הגבלת מס ופטור** — מס הכנסה של הריבית לא יעלה על 25%. הפרשי ההצמדה על הקרן פטורים ממס**.

★ **הפדיון** — יחול בתום 7 שנים.

★ **סכום ההוצאה** — של הסדרה החדשה 15 מיליון לירות. האיגרות הן בשווי נקוב החל מ־100 ל"י.

★ **המחיר לציבור** — איגרות למוכ"ז תימכרנה לציבור ב־100%, איגרות ע"ש ב־99.5%. מחירים אלה יהיו בתוקף ביומיים הראשונים בלבד. החל מהיום השלישי להנפקה ואילך, תחול תוספת ריבית מוצמדת למחיר המכירה.

★ **הרכישה** — איגרות מילווה לבטחון המדינה תשכ"ט — 1969 ניתן לרכוש בכל המוסדות הבנקאיים ואצל חברי הבורסה לניירות ערך. הרכישה במועד ההנפקה משוחררת מתשלום עמלה.

★ **רשום בבורסה** — הסדרה החדשה תרשם ותיסחר בבורסה לניירות ערך. כלומר, ניתן — במקרה הצורך — לממש את תמורת האיגרות בכל עת, אף לפני מועד הפדיון הסופי.

* הנפקה זו נעשית במסגרת של חוק המילווה לבטחון המדינה תשכ"ט־1969. התנאים של הנפקה זו זהים בכל לתנאים המקובלים בהנפקות דומות של מילווה פיתוח הצמוד למדד.

** על־פי סעיף 97(א)(3) לפקודת מס־הכנסה.

טס על הגל
טס על
הצמיג
העולמי
אוניריואל
UNIROYAL
רדיאלי, רחב בעל רשת פלדה בטיחות, חסכוני ונוח לנסיעה
סוכנות "אוניריואל" בישראל טלפון: 33859
צמיגי נוסעים, משא, חקלאות ותעשיה
ניתן להשיג בכל מוסכי הצמיגים בארץ

גרוסמן ק.ב.ק.
ככר מלכי ישראל 19, טל. 239453
מציעים למכירה
דירות
בנות
3
3½
4
בצפון תל־אביב
חנויות ומשרדים בדיזנגוף 190
משרד בסביבות 200 מטר
בקומת ביניים בחזית

המפתח לפרסום בארץ
פרסום ב־הארץ

הגרלת מפעל הפיס
2 זכיות של 150,000 לירות בכל שבוע
* כרטיסים אחרונים, ביום ההגרלה, ליד אולם המפעל
רחוב הפסגה 3, ת"א, עד 6.55 בערב
מחר בשעה 6 בערב יוקרנו סרטונים לפני ההגרלה.
הכניסה חופשית.

לוי דוד ובניו
קבלני בנין

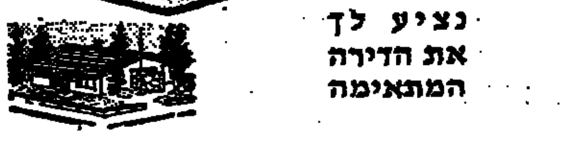

נציע לך
את הדירה
המתאימה
פנה אלינו עוד היום — אנו מציעים למכירה!
בפתח־תקוה
במקומות שונים והסביבה
דירות פאר
3½, 3 חדרים
עם מיטב השכלולים — תנאי תשלום נוחים
אפשרות לקבל הלוואה לא צמודה
מ־15,000 ל"י עד 25,000 ל"י
פרטים: במקומות העבודה או במשרדנו רחוב וולפסון 13, טל. 911297, 904865 בשעות 9.00—13.00, 16.00—19.00
או במשרד מכירות: פרסום „כוכב", רח' אוסישקין 2 (בנין רסקו), טל. 908447, פתח־תקוה

השוק הירוק
בשופרסל

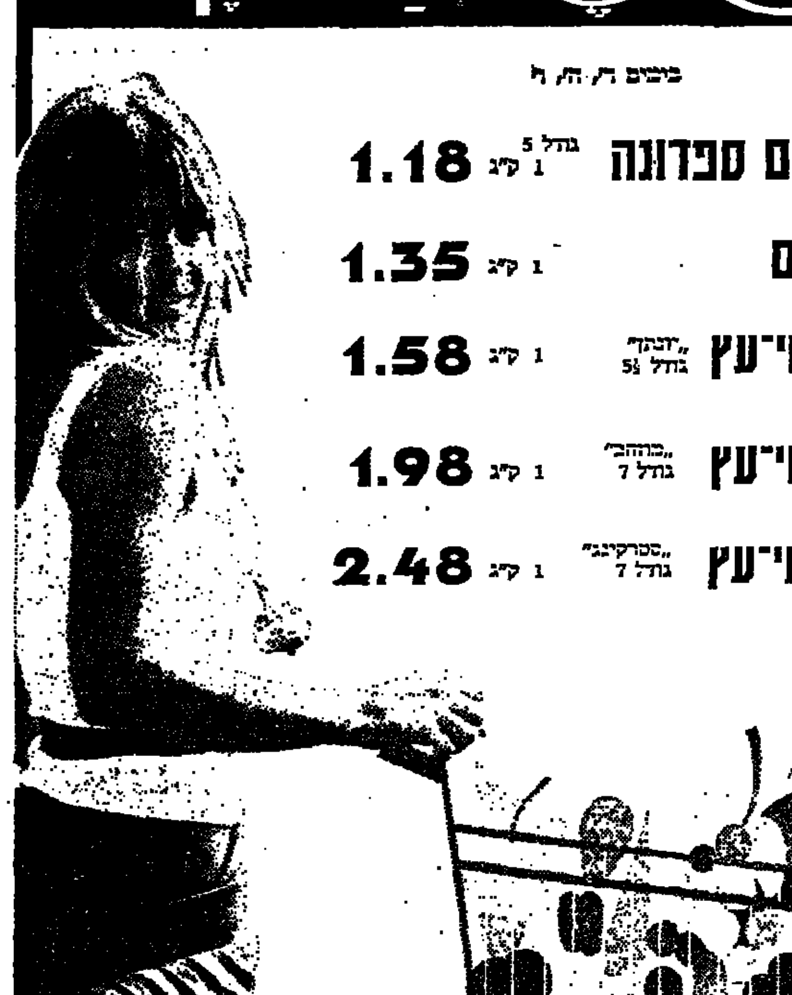

בימים ד', ה', ו'
אגסים ספדונה גודל 5 1 ק"ג 1.18
ענבים 1 ק"ג 1.35
תפוחי־עץ „זהוב" גודל 5½ 1 ק"ג 1.58
תפוחי־עץ „מוזהב" גודל 7 1 ק"ג 1.98
תפוחי־עץ „סטרקינג" גודל 7 1 ק"ג 2.48
אגודה צרכנית שיתופית המאוחדת תל אביב-„דן השרון"
שרשרת סופרמרקטים:
תל־אביב, בת־ים, חולון, רמת־גן, גבעתיים, פתח־תקוה,
בני־ברק, קרית־אונו, אור־יהודה, כפר סבא, נתניה,
ראשון־לציון, רחובות, אשדוד, קרית־גת, אילת.

במלאת שלושים לפטירת יקירתנו
אשתי, אמנו ואחותנו
הניה וקסמן ז"ל
תתקיים אזכרה וגלוי מצבה מחר, יום חמישי, ד' מרחשון תשל"ג (12.10.72) בשעה 3.00 אחה"צ בבית העלמין בחולון
מוקירי זכרה נפגשים על יד השער החדש
אברהם ושמעון וקסמן
המשפחה

הארץ
יום רביעי, ג' בחשון תשל"ג
11 באוקטובר 1972

בתל-אביב: המערכת וההנהלה מוא"ה 56, ת. ד. 233, טלפון 623311. מח' המודעות רח' מוא"ה 56, ת. ד. 233, טלפון 611576, 623311. מח' הפצה ומנויים מוא"ה 75, טל' 623311 ת. ד. 233. מס' מיקוד: 61000.
ירושלים: רח' התבצלת 2 טל' 6-224245, ת. ד. 273
חיפה: רחוב טרומפלדור 20 טלפון 8—661166, ת. ד. 5259

מו"ל: הוצאת עתון הארץ בע"מ. דפוס הארץ מוא"ה 56 תל-אביב
העורך: גרשום שוקן. האחראי: גדעון סאמט.
אין המערכת אחראית לתוכן המודעות ואינה מחזירה כתבי-יד.
HAARETZ Daily Newspaper, Tel-Aviv, Israel - P.O.B. 233, Tel. 62331

ראייה צרה

באופן פורמאלי אין פגם בהגבלתן של המסקנות אשר הסיקה הנבחנה מדו"ח ועדת קופל, לכשלי הגנה מפני פעולות טרור. זה הוקמה לחקור את ארועי מינכן, וכל חקירה המתמקדת בלת טרור ספציפית נגד ישראלים מוגבלת ממילא. השאלות כיצד זה קרה ואיך אפשר למנוע הישנות — התשובה המוצעות כות לכאורה לשאת אופי דפנסיבי.

אך תיתכן גם מסקנה אחרת, והיא שאין להציג את השאלה זו. נכון יותר, אם כי רדיקאלי יותר, לשאול כיצד אפשר ים את ארגוני הטרור. במקרה זה העניין לא מתרכז בכניעת ות בישראלים בחוץ לארץ, אלא בצריכת מירדף אחרי הטרור טים בכל מקום שיימצאו בו. על מגמה כזו אפשר היה להסיק ומה של ראש הממשלה בכנסת ב-12.9: באומו זה הבטיחה ת במחבלים בכל מקום. בין זה ובין מסקנותיה לגבי דו"ח ת קופל אין ולא כלום.

ואולי צריך להעיר כאן, שלפי המומחים לדבר, אין סיכוי ליצור יכת התגוננות בלתי חדירה. לדעת אותם מומחים, אפשר להציג אות לאין שיעור טובות יותר, בפחות כסף ופחות כוח אדם, אם זו אסטרטגיה התקפית: תקיפת המחבלים יעילה הרבה יותר זן לגונן על המותקפים בכוח.

אם כל מה שיצמח מחקירת האסון במינכן הוא סילוקם של אלה אנשים הצי-בכירים מבירותי הבטחון והדיוקם של סדרי דזה, הרי שההחמצה הזדמנות. השאלה המצריכה תשובה היא להדביר את המחבלים, ולא כיצד להגן על איש פלוני או מוסד תי מפני צרור מקלאצ'ניקוב או חבילה ממולכדת. זו גם דעתו יועצה החדש של ראש הממשלה מר אהרון ידין. יש לקוות ע שכנעה לבל תגביל את המערכה למעטי התגוננות בלבד.

תיגבורת לכנסת

הכנסת הינה בין המוסדות המעטים במדינת ישראל — ואולי זה — שנבנרה על מסגרת קבועה של כח אדם על אף גידול ד ורב בהיקף תפקידיה ובעומס עבודתה. המנגנון הממשלתי ין אכזרה הכנסת לפקת התרחב לאין שיעור מאז קום המדינה ביוחיו התעצמו. תקציב המדינה, אבן הפינה במערך הפיקוח המנטורי, גדל עשרות מונים. הפעילות הפיסקית של המדינה והותיה הרהבו. נהוקו מאות חוקים חדשים ורבים מהם מחייבים רק מעקב מצד הכנסת, אלא מקנים לה תפקידים אקוקוטיביים. ומעבר לכל זה — אנו חיים באווירה של מתח בטחוני, פוליטי וכלכלי מתמיד, המשתקף בסדר היום העמוס של הכנסת.

הדיון הרציני האחרון על מספרם הרצוי של חברי הכנסת נערך 195. אותה שנה נפלה במליאה הצעה, שהתגבשה בועדת חוקה ומשפט, להגדיל את מספר חברי הבית ל-151. אחד הנימוקים לו נגד ההצעה — שהכנסת אינה סובלת ממחסור בכח אדם חדאי אינו תקף היום. לא מכבר שימש המחסור בכח אדם אחד וקים לדחיית הצעה (ראויה — לשיקול כשלעצמה) להקמת פרלמנטרית קבועה חדשה; הוא משתקף בעומס המוטל על הכנסת, במיוחד אלה המכהנים בצת ובעונה אחת בכמה דות המפתח. נימוק אחר שהועלה אז — כי גודל האוכלוסיה מצדיק פרלמנט גדול יותר — אינו רלוואנטי עד אף הוא. מאידך, אפשר להעלות שיקולים נוספים בזכות השינוי. כל ל קיים לפחות שמץ של סיכוי, שהגדלת מספר החברים תאפשר קולות לכלול, בין המועמדים הריאליים, נוסף לבעלי החזקה, כועמדים צעירים שיזרימו דם חדש לכנסת. אם יביא השינוי נון שורת המועמדים — אפשר לקבל גם זאת כנימוק לגיטימי. עומת זאת אין לכרוך את הגדלת מספר חברי הבית בהעלאת החסימה. אפילו היתה הגדלת ייצוגן של הסיעות הקטנות עה בלתי-רצויה — נראה שלאור ביצועיהן של סיעות אלה ת אפשר להתווכח עליו — אין משמעות רבה לדאגה, שהרי בר בהגדלת מספר חברי הבית בשיעור של 25%.

תסיסה מחודשת במצרים

אין זו הפעם הראשונה במשך השנה האחרונה שמתעוררת סה בקרב הסטודנטים המצריים, ועל אחת כמה וכמה לקראת ש הלימודים והפעילויות בקמפוסים. סביר להניח שאווירת מכול — נוכח המשך מצב הקפאון של לא מלחמה ולא שלום א. האנוס של המשטר להביא לפתרון בעיותיו הפנימיות ורות — אופפת חוגים רחבים ומגוונים בבין ההמונים המצריים, ט אולי את הפלחים.

הוא הדין לגבי יחידות הצבא, ובעיקר היחידות המוצבות באזור לה שהתעסוקתן מצטמצמת זה זמן רב באימונים שגרתיים ים ותיכנים. שחרור חלק מהחיילים והקצינים המשרתים ביחידות ת במשך השנה האחרונה לא די היה בו כדי לצנן את התרעומת יג את התססות של עשרות אלפי חיילים וקצינים המשרתים א זה שנים רבות ואשר מועד שחרורם תלוי "בחיסול תוצאות פנות".

נראה שהקצונה הבכירה של הצבא הנאמנה לפי שעה לנשיא את (וקלושים עדיין הסיכויים שתינהג אחרת בעתיד הנראה) מצליחה בלא קושי מיוחד להתגבר על הטענות הטרוניות דות השונות ולחסל את התסיסה בעודה באיבה באמצעים: הדחת קצינים בדרגים שונים, העברתם מתפקיד לתפקיד וות יחידות מחזית לעורף ולהיפך.

הביטוי הבולט ביותר לאווירה זו נתגלה דווקא בקרב הסטו וזאת בגלל אפשרויות הפעילות העומדות לרשותם בתוככי וסים. חששו של המשטר מהידרש פעילות זו לקראת פתיחת הלימודים — שנקבעה לחודש שעבר ונדחתה ליום ראשון — התבטאה בקבלת חוקי החירום "לשמירת האחדות הלאו" לפני חודשיים. יחד עם זאת נראה כי הנשיא סאדאת מבקש הסטודנטים את חידוש פעילותם מבלי שיצטרך להפעיל וקי החירום, על ידי דחייה נוספת של פתיחת שנת הלימודים אחר חג "אל-פיטר" — הוא סיום צום חודש הרמדאן שנהל שלושה ימים.

כשלון החקלאות הסובייטית

ם סיום הקציר ברחבי בריה"מ גובר הרושם בקרב מומחים ים שהמחסור ביבולים השנה יהיה אחד החמורים בתולדות ה כאן מלחמת העולם השניה. היבול הוא כפי הנראה 160— מיליון טון דגנים, כלומר גרעון של כ-15% לעומת האומדן ית החומש. לגרעון עצום כזה עלולות להיות תוצאות בעלות ים:

התחום הכלכלי מחייב הדבר את בריה"מ לרכוש במערב כ-30 טונות דגנים. זה משפיע על המצב בשווקים העולמיים ואף את מוסקבה להורים למערב כמויות גדולות של זהב כדי את הקניות. הנהנים העיקריים צפויים להיות החקלאי ה אי — והדולר האמריקאי.

התחום המדיני, ישפיע רצונה של בריה"מ לקבל מכסימום ה הקניות בתנאי אשראי נוחים. זה יחייב את מוסקבה להנהג ות ביחסיה כלפי המערב, וכלפי ארה"ב בפרט. יש מומחים רואים את ראשית ההספקה המכמתנת בהתנהגות שליטי יה.

הוך בריה"מ עבור הדבר לעורר שאלות כלפי מנהיגותם של ברז'נייב וקוסיגין. לא קשה לנחש את השאלות שיכולים מתנגדי ברז'נייב להציג להדגשת הכלכלה שארץ חקלאית מובהקת, ת-על המשאות ההתהוות לארה"ב, אינה מסוגלת — 55 שנה המהפכה — להזין את תושביה.

ערכים שברכישת כ-30 מיליון טונות דגנים במערב, יצליחו המחסור בבשר בלחם ומוצרי קמח בבריה"מ. אם יתברר ש נות גדולים מהמשוער ויהיו טוב תורים ללחם בערי בריה"מ ה לשכר מה יהיו ההתוצאות הפוליטיות.

הדמוקרטים: להיות או לחדול

היינטשו היהודים את המסורת רבת-השנים של תמיכה בדמוקרטים

מאת יואל מרקוס

שליחו המיוחד של "הא-רץ" בארה"ב יסקור בשי-בועות הקרובים את מער-כת הבחירות לנשיאות מ-צדדיה השונים. זהו מאמר שני מתוך שלושה על ה-מפלגות המתמודדות והי-בעיה היהודית.

וושינגטון

בוושינגטון המקסימה העלים מצ-היבים והשמש יוקדת. זהו הקיץ האינדיאני המפורסם של אבירה ה-אמריקאית. הנשפיות הדיפלומטיות בעיצומן והבחירות לא כל כך מור-גשות. במהדורות החדשות על ה-מסך הקטן מראים באריכות את חייו של שימפנזה שאומץ על-ידי משפחה אמריקאית, אך בקיצור רב את הופעות המועמדים במירוץ. מה עמדים אני אומר? דומה שניכסון אינו רץ כלל. העתונים החלו אף שואלים באחרונה "ההחליט הנשיא להתחבא?". הוא אינו מתחבא. הוא פשוט רוצה להשאיר את הבחירות בהילוך נמוך. לפי שעה.

אך אצל היהודים זה סיפור אחר. שם יש התרגשות גדולה. נכון יותר לומר מחלוקת גדולה ודילמה קשה: היינטשו לראשונה מסורת רבת שנים של תמיכה בדמוקראטים? או שמא ימשיכו במסורת זו וימנעו תמיכתם מנושא שנראה להם בטוח יותר מ-מקגאוורן לא רק בעיניני ישראל? מסות ביהודים ליד שני המועמדים אינם מפיגים את הדילמה. הריצה אחרי הקול היהודי הפעם היא מסור-פת השימוש בישראל הוא אחד האמצעים לכיבוש קול זה.

נכון שתמיד היה ענין בקול ה-יהודי, אלא שהפעם המצב שונה. לדעת מומחים זו הפעם הראשונה שהעוצמה היהודית מתחילה לבוא על ביטויה. השאלה היא למה דווקא עכשיו יותר מתמיד? מה פשר יכו-לים להת 3—4 מיליון בעלי זכות בחירה (איש אינו יודע מספרים מדוייקים) במדינה ש-85 מיליון מ-אזרחיה הם בעלי זכות הצבעה?

✶

כדי להבין מדוע יש לקול היהודי הפעם משקל מיוחד, כדאי להתבונן תחילה באלף-בית של שיטת הבחי-רות האמריקאית: מועמד נבחר לא לפי מספר הקולות היחסי שקיבל בקלפי, אלא לפי מספר האלקטורים שנבחרו לגוף הבוחר. האלקטורים, שהם נציגי המדינות השונות, מת-חייבים להצביע בעד המועמד ש-קיבל את רוב הקולות במדינתם. כלומר שהמאבק על מספר האלק-טורים הוא גדול יותר מאשר ה-מאבק על גריפת רוב יחסי בכל היבשה. אפשרי אפילו — כפי שזה קרה פעמיים, ב-1876 וב-1888 — שייבחרו כנשיאים מועמדים שקיבלו פחות קולות במנין ארצי מיריביהם, אך זכו ביותר אלקטורים. זה קצת מגוחך ואולי אנכרוניסטי, אך זו השיטה.

בבחירות הללו חייב מועמד להי-שיג בגוף הבוחר 270 אלקטורים כדי לזכות בהנהגה הנכספת. מכיון שמספר האלקטורים הוא לפי גודלה של המדינה — למשל לקליפורניה יש 40 אלקטורים לעומת 5 לאורי-זונה — הרי בסופו של דבר מערכת הבחירות הכבדה נערכת על תשע מדינות שהן לבדן נותנות קרוב ל-200 אלקטורים. מדינות אלה הן ניו-יורק, ניו-ג'רסי, מסצ'וסטס, מרי-לנד, פנסילבניה, קליפורניה, קונ-טיקאט, פלורידה ואילינואיס. האם צריך להוסיף ולומר שבתשע מדי-נות אלה מרוכזים רוב יהודי ארצות הברית — כחמשה מיליון מספרם?

אם מביאים בחשבון שבבחירות הקודמות נקבעו הנצחונות במדינות אלה בהפרש קולות של כמה רבבות (במקום אחד היה הפרש של 18,000 קולות בלבד), הרי ברור שתזוזה קלה של מצביעים יהודים לצד זה או אחר יכולה להגדיל את מספר האלקטורים של מועמד זה או זה. מה גם שהמצביעים היהודיים הם הערניים מכל המצביעים. 80% מהם הולכים לקלפי, לעומת ממוצע אר-צי של 60% וממוצע של פחות מ-50% כושים הטורחים ללכת לקלפי.

✶

זו בעצם הסיבה הראשונה והח-שובה ביותר לרדיפה אחרי הקול היהודי במירוץ הנשיאות 1972. מ-כיון שמקגאוורן מתייחס אל הדרום כאל טריטוריה אבודה לניכסון, הרי הוא הבין שני דברים:

א) שהסיכוי היחיד שלו לצבור לעצמו את מספר האלקטורים ה-דרושים לו כדי להיבחר יהיה על-ידי הסתערות על אותן תשע מדי-נות שיכולות לספק 200 אלקטורים במרוכזו.

ב) כתוצאה מנסיונות מרים שהיו לו בבחירות המוקדמות שבהן איבד קולות בגלל הימנעות של יהודים מתמיכה בו, הוא יודע עתה שתנו-דות, קלות אפילו, של הקולות ה-יהודיים בתשע מדינות אלו עלולות להביא עליו את המפלה הגדולה ש-היתה אי-פעם למועמד לנשיאות. עד כאן הצד של מקגאוורן.

מביא רשימת הישגים ואנשיו אומ-רים: "אתם חייבים לו". מקגאוורן מביא רשימת הבטחות בלבד ואנ-שיו אומרים: "אם תמשיכו במסו-רת התמיכה בדמוקראטים לא תצ-טערו. הרי ניכסון הוא נוכל, בסוף יסדר אתכם".

ישראל היא כמובן סוכריה. אך זה לא הכל. אצל יהודי אמריקה ומר-טב שבטע זאת. הם בראש וראשונה אמריקאים. בעיות, פנים, מעמדם בארה"ב, חשוב להם — איך לומר זאת בזהירות — לא פחות מישראל. המסורת של התמיכה בדמוקראטים היא רגשית ועמוקה. שכן היא נול-דה, בימים שרוזוולט הדמוקראטי הכיר בצורך של המעורבות האמ-ריקאית נגד גרמניה הנאצית, בעוד שהרפובליקנים שהיו בדלנים ראו בגרמניה מחסום מפני הקומוניזם. מאותם ימים מקורן של האהבות וה-שנאות של היהודים לשתי המפ-לגות. היהודים מאז התייחסו בחש-דנות למועמדים שרכבו על הסוס האנטי-קומוניסטי ומכיוון שניכסון היה אחד מאלה וגם נמנה על מפ-לגה בלתי אהודה עליהם, הרי ש-הוא היה בעיני יהודים רבים מוקצה.

אך עתה היהודים מבולבלים. לא רק מפני שעשה ניכסון יותר מכל נשיא אחר למען ישראל, אלא מ-שום שמקגאוורן דוגל בעיניני פנים בקו המפחיד את היהודים: הוא בעד רפורמה במסים שהיהודים בע-לי ההכנסה הבינונית הגבוהה יהיו נפגעיה העיקריים. הוא בעד נטישת מדיניות החוק והסדר שיפגעו ב-ערים הגדולות שבהן מרוכזים רוב היהודים. הוא בעד קיצוץ כוחן של החברות הגדולות שיכולות להשפיע בין השאר על הבורסה, בה מושקע הון יהודי רב. הוא בעד קידום ה-כושים ומה שמדאיג יותר הוא בעד "ייצוג לפי מכסות" (נושא מרכזי שידובר בו במאמר הבא).

היהודים מתלבטים. ההתלבטות מורגשת בכל משפחה יהודית, בין אבות לבנים, בין בעלים לנשותי-הם. היהודים נתונים ללא ספק ב-דילמה השקספירית להיות או לח-דול להיות דמוקראטים. הפעם שום מועמד לא יוכל להפיג דילמה יהו-דית זו רק על-ידי הופעה בברוק-לין ואכילה של בליבצס.

(המאמר הבא: רגש קיפוחי)

כסא הנשיא של ארצות הברית.
המועמדים מתחרים על הקול היהודי

יהודים-מטעם מדברים נגד הכופר בבריה"מ

מאת תיאודור שאבאד
כיוחד ל"הארץ"
ב"ניו-יורק טיימס"

מוסקבה

היה זה תורו של נאום חדש בא-רופה של אורחים מוסקבאים, ש-כונסה כדי לגנות את דברי הבי-קורת שהושמעו במערב כלפי כופר ההגירה הסובייטי. פרופ' לב יוסי-פוביץ' איסין, מבית-הספר לכלכלה פליחאנוב עלה על הבמה ואמר: "ההליך החדש קובע שכל מי שמבקש להגר, יפצה את המדינה על ההו-צאות של חינוך גבוה ושל תוארים גבוהים יותר, הניתנים למדענים ול-מומחים. ככלכלן יכול אני לאשר שכלל זה, החל על אזרחים מכל קבו-צות האתניות, הוא בהחלט לגיטימי וסבירי".

התורה-החדיק אחרי הדוברו של הכלכלן אוסקר פלצמן, כותב פיזמו-נים פופולריים. הוא אמר: "הרעש שמקימים בחוץ-לארץ הוא רק חלק ממסע אנטי-סובייטי כללי שמערכת הציונות הבינלאומית".

איסין ופלצמן היו שניים מתוך נואמים אחרים, רבים מהם יהודים בעלי עבודה במדע ובאמנות, שהשת-תפו באסיפה שנערכה לאחרונה ב-אולם הועידה בבטסה "אגודת ד-נאבייה", היא הסוכנות המרכזית ל-הוצאות של ברית המועצות. לפי כל הסימנים נערכה האסיפה בהשראה רישמית וניתן לה פירסום בולט בעי-תוני מוסקבה — כתשובה למבקרים מערביים בענין הכופר.

במערב מושמעות האשמות שה-כופר הוטל עתה כדי לבלום את יצי-אתם של יהודים מברית-המועצות, בעיקר לישראל. אמצעי התקשורת הסובייטיים יוצאים בנחשול מאמרים להגנת הכופר השנוי במחלוקת, המ-גיע עד 25,000 דולר לאנשים בעלי תוארים גבוהים. בינתיים אין כאן הוכחות ברורות שיסייעו לידיעות ב-ארצות-הברית, כאילו עשויה ברית-המועצות להפחית את שעורי הכופר.

פרשנים סובייטים לועגים לתגו-בות שהושמעו בחוץ לארץ, כולל דרישתה של הגב' גולדה מאיר, כי הכופר יבוטל. בהתייחסו לנאום הגב' מאיר בכנסת על הכופר אמר הירחון לעניני-חוץ "החיים הבינלאומיים" בגליונו מאוקטובר ש"היא דרשה את ביטולו, לא פחות ולא יותר".

תוך נסיון להכחיש האשמות בחוץ לארץ שהכופר מפלה יהודים לרעה, מדגישים דוברים סובייטים רשמיים את הרמה החינוכית הגבוהה של ה-יהודים הסובייטיים. בהסתמכם על סטטיסטיקות רשמיות מציינים הפר-שנים, שרבע מתוך שני מיליון התו-שבים היהודים של ברית-המועצות הוא בעל חינוך מתקדם או גבוה מעל לרמת בית ספר תיכון. הם מו-סיפים שיש 100,000 תלמידי קולג' יהודיים.

בעוד שדוברי הפרשנות הרשמיים בעניני הכופר מוסיפים להיות בל-תי-פשרניים ומגדירים את הטלתו כ-"ענין פנימי של ארצנו", נפוצות שמועות על שיפור אפשרי במצבם של יהודים בעלי השכלה, שאין ידם משגת לשלם את הכופר, והמתכוננים להגר מן הארץ. לדברי מקורות יהו-דיים נאמר לכמה מגישי בקשות ש-מסרו כי אין באפשרותם לשלם, שי-שובו בעוד כמה שבועות — מבלי שניתן להם הסבר נוסף.

ידיעות אחרות מוסרות שסטודנ-טים עשויים להיות משוחררים מן ה-כופר, בנימוק שהם כבר שילמו לחב-רה הסובייטית בעד החינוך שניתן להם.

מצד אחר נמסר שהשלטונות ה-סובייטיים מתכוונים — במסגרת של מה שנראה כנסיון לפקח על ההגירה היהודית — להורות בקפדנות הצהרות שאמנם יש למבקשי היתרי-יציאה שארי-בשר קרובים בחוץ-לארץ. ה-רשות להגר מיוסדת על העקרון של "איחוד משפחות", אך נראה שעד כה פורש בכלל זה פירוש ליברלי ב-יותר.

נתיבי נפט עכשיו (א')

אכזבות באבו-רודס

מאת שלמה גרבר

מאיר גירון נתקל בקשיים ובלחץ בביצוע שינויים בחברה ✶ "לא נשברתי".

התגיגות, לפני כשבועיים, במלאות שנה לקשת היישוב שלהבת של עוב-די חברת נתיבי נפט באבו-רודס, משכו שוב את תשומת לב הציבור לנעשה בחברה. עתונאים, אנשי ה-רדיו והטלוויזיה, לא הסתפקו בדיווח על התגיגות, אלא ניסו לדובב את עובדי החברה בשיכון, שהעלו טע-נות קשות נגד ההנהלה החדשה של החברה, קרי מר מאיר גירון, תוך השמעת שבח למנהל הקודם, מוטי פרידמן, "אשר היה מסדר ענינים תוך הרמת טלפון".

אחד העובדים אמר לי: לפני זמן מה נדפסה כתבה ב"הארץ" תחת הכותרת "100 הימים של מאיר גי-רון". מה שבטוח הוא של-200 יום הוא לא יגיע. אמר ולא פירש. אח-רים הוסיפו כי "השדה דועך", אין פיתוח ואין קידוחים חדשים, כפי שעשה מוטי פרידמן. אין דואגים לשיכון, אין תכניות להרחיבו, אין טלפון, ועוד ועוד.

מצד אחר פשטו שמועות שמר גי-רון מאוכזב מתפקידו כמנהל החב-רה. לפי ידיעות אלה הוא נתקל ב-קשיים חמורים כדי להכניס סדר ב-פעולות החברה. לאחר שהעובדים הורגלו לניהול של מנהל כל-יכול, מה גם שבשנה האחרונה כמעט לא הקדיש זמן לחברה בגלל היותו עסוק ברעות ויתקון, דבר שגרם לדמור-ליזציה מסויימת בקרב העובדים.

אכזבתו של מר גירון, כך אמרו, נובעת בעיקר מכך שהיה עליו להת-חיל בואקום ארגוני, וכדי להגיע ל-סדרי ניהול תקינים היה עליו לעשות ניתוח יסודי של החברה, אך ניתוח כזה אינו ניתן לביצוע ללא התפוצצות גדולה. לעומת זה נראה גם כי הוט-לו עליו לחצים מגבוה לשמור על שקט בחברה ולא לעורר פרשיות חד-שות, בעיקר כשהשנה הקרובה היא שנת בחירות.

מעולם ובכל חיי לא היה לי כל כך קשה כמו בתפקידי כמנהל נתי-בי נפט, הודה בפני מר מאיר גי-רון, כאשר הבאתי בפניו את טענות העובדים ואת הידיעות על אכזבתו. אך מיד הוסיף: אך אין אני מאוכזב. לוא היתה לי אכזבה, הייתי מסיק את המסקנות. הקשיים רבים, אך לא נשברתי. כי בכל יום אני מתקדם במאמצי להשליט סדר.

לאחר כמה שניות של מחשבה, כ-שהוא מצית שוב את שיירי הסיגר שבידו, הכריז: אני מוכן לתת את מקומי לכל אדם, אפילו למוטי פריד-מן. אם הפעם אעזוב את התפקיד, הרי שלא אעזוב בשקט. הפעם אס-ביר מדוע, לא כפי שעשיתי כאשר פרשתי מציים או מתפקידי האח-רים.

מר גירון החל להשיב על הטענות שהשמיעו נגדו העובדים. בראש ו-ראשונה בפרשת שיכון העובדים ליד מתנה הנפט באבו-רודס: ענין ה-שיכון מסובך מאד. בשדה אין צורך באנשים העומדים במצב הכן, כי כל העובדים חיים במתנה, הקרוב יותר לשדה מאשר השיכון. מבחינת היית-רון הטכני לחברה, הרי שהשיכון אי-נו חיוני. אך מאחר ששיטת העבודה

מאיר גירון

היא כזאת שעובדים 10 ימים ואחר-כך יוצאים לחופשה בת 5 ימים, יית-כן שהיה רצוי להחזיק כמה אנשי מפתח שיגורו בקרבת מקום. זה הייתי מוכן לקבל. אך היה זה רצון של ההנהלה הקודמת ועובדה קיימת.

מר גירון אומר כי כאשר בא ל-ראשונה לשדה, ביקש ועד המשתכ-נים לשוחח עמו. הוא נענה לבקשה, אך ביקש גם את מוטי פרידמן להת-לוות אליו, בהכריזו כי כל מה שמו-טי הבטיח יקיים. ואמנם בפגישה הועלו על הכתב כל ההבטחות שנית-נו למשתכנים על-ידי מר פרידמן, והוא מילא וקיים את ההבטחות ב-מלואן. אך כאשר בדקתי את רשי-מת המשתכנים, מצאתי אולי 10 או 15 מתוך ה-50 שאולי היו חיוניים מבחינה מקצועית שיתגוררו בקרבת השדה. הרגשתי היתה שאם הקימו את השיכון כדי לשמור על עתודה של עובדים חיוניים, הרי שנכשלו בכך. אך שוב — היתה זו עובדה קיימת שהייתי חייב לקבלה.

לדברי מר גירון נתעוררו בעיות קשות בקרב המשתכנים. בעיות חבר-תיות ובעיות חינוך. בעיות אלו נבעו מכך שלא נקבעו כל קריטריונים ל-בחירת המשתכנים. לא לפי רמה חברתית אחידה ואף לא לפי מספר הילדים בגיל שווה בכל משפחה. כל מי שרצה להצטרף לשיכון — ניתן לו. נתברר כי הילדים לא היו בגיל אחיד והיה צורך ליצור כתה לילד אחד או שניים. דבר שאינו נכון.

נוצרו יחסים מתוחים בין המשתכ-נים בגלל חוסר האחידות ברמתם. לא היה שום דבר שיאחד אותם מבחינה חברתית, מדגיש מר גירון, בהוסיפו כי רוב המשתכנים פתרו בעיות אי-שיות או כספיות (על-ידי השכרת דירתם בצפון וקבלת שיכון זול ב-מקום), אך בכך נפגעו קשה מבחינה חברתית וחינוכית.

בינתיים עזבו את השיכון שבע משפחות, בעיקר בגלל בעיות החי-נוך של ילדיהם, חלק מן המשפחות שלחו את ילדיהן לצפון, ובמקום נש-ארו 47 משפחות. עם זאת התחילו גם במתנה להיווצר משפחות חדשות, למרות שהמתנה נועד לרווקים או לרווקות. בתחילה נכנסו, כמו בקיב-בוץ, לגור בחדר משפחה, לאחר מכן נישאו, הנשים נכנסו להריון ונולדו גם ילדים. נוכחתי שאין זה רצוי ש-משפחות יגורו במתנה רווקים, הע-ברתי חלק מהם לשיכון.

נוסף לכך החלו המשתכנים להע-לות תביעות כלפי החברה. הרגשתם היתה שעל החברה לשאת בהוצאו-תיהם השונות, כמו מים, חשמל, טל-פון וכדומה. היו גם כמה מקרים שמשתכנים שהיו צריכים לעבוד ב-משמרת לילה נמצאו ישנים בשיכון. דבר זה עלול ליצור דימורליזציה עצומה בקרב האנשים המתגוררים במתנה, אומר מר גירון.

על הטענה שאין הוא מתכוון להר-חיב את השיכון, למרות שיש עוד מבנים שניתן לשפצם, אומר מר גי-רון כי אין מועמדים לשיכון בקרב העובדים. אם יבואו עוד 5 או 10 עובדים ויבקשו זאת, יאפשר להם זאת ברצון. אך אין מועמדים.

(מאמר ראשון)

א. סוב חיים-תל-אביב

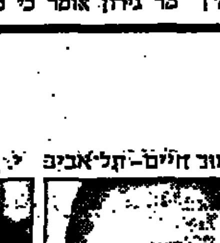

י. גורודצקי – בת-ים

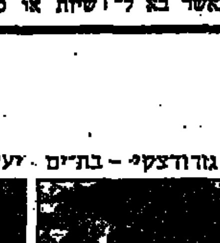

יעקב פרידמן-ק.מוצקין

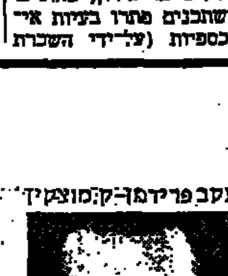

רות דיבקינד – חיפה

י. וולובלסקי – ר"ג

נ. פיינשטיין – ת"א

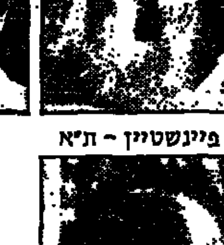

אברהם שילה – חיפה

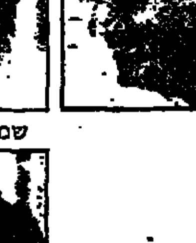

עירון מרקול – ר"ג

ב. זלינגר – גבעתיים

גרשון דינגל – חיפה

סאבא מחמוד-עוספיה

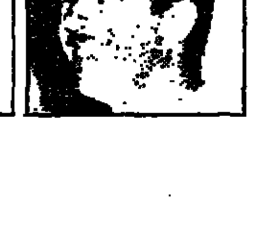

אמנון ברקאי
בית לחם הגלילית

שמחה ברכה - יפו

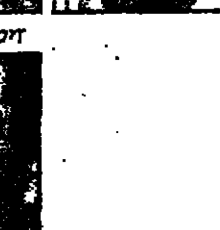

מאיר פישר – ר"ג

ראובן מרקס – בני ברק

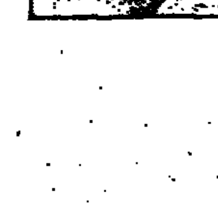

זיסו ליפשיץ – חיפה

אלה הזוכים במבצע פז "לשרות טוב יותר" אשר יפליגו חינם לאירופה עם מכוניתם "בנילי" או "דן"

תודתנו לרבבות הנהגים, שנטלו חלק בשפוט במסגרת המבצע "לשרות טוב יותר" שנערך בתחנות פז ועוד. עתה, עם הגיע המבצע לסיומו, יוענקו פרסים לעובדי התחנות שצברו את מספר הנקודות הגדול ביותר.

פז

באור-ורשבסקי

هكذا من الأصل

مكذا من الأمل

נסיון יקר ביותר

310 אלף ל"י הוציאה הסוכנות על „משפחת ישראל"

מאת עמוס חדד

פרשת „משפחת ישראל" בקדמה, שהחלה באמצע ינואר 1971 בקול רעש כשראובן ושרה מגדל התריעו על רוע ליבם של אנשי הסוכנות היהודית אשר סירבו לתמוך בהם — נסתיימה בימים אלה לאחר שהסוכנות הוציאה מאז ינואר 1971 סכום של 310 אלף ל"י על „משפחת ישראל" בקדמה, סכום אשר ירד למעשה לטמיון.

מגיה שהקימו בני הזוג מגדל. עוד 11 צעירים וצעירות נמצאים, לדברי הזוג מגדל, „בטיפול רפואי". רובם יעזבו את המקום כאשר יבריאו. גרעין קבוע שעליו יכולה להתבסס התיישבות מעולם לא היה בקדמה של „משפחת ישראל" וכנראה גם לא יהיה. הרושם הוא, כי הכל נעשה לקיום משפחת מגדל ולא „משפחת ישראל".

מתברר, כי בתחילת עלייתם של בני משפחת מגדל על הקרקע בקד־ 3000 ל"י לחודש בעד השרותים שהם מספקים בעצמם.

לאחר חתימת זכרון הדברים הוסיפה להם מחלקת העליה עוד 3000 ל"י לחודש לקניית מיצרכים מתנובה ומהמשביר. המח' החזיקה בשבילם רכב שעלה 2500 ל"י לחודש. כן שילמה מחלקת העליה בעד חיבור קו מים שעלה כ־70 אלף ל"י, נוסף על התשלומים בעד צריכת המים והחשמל. ההוצאות השוטפות ששילמה מחלקת העליה בעד אנשי קדמה הס־

ראובן מגדל, יוזם ההתיישבות בקדמה לומד פרק תנ"ך עם אחד המתיישבים. משמאל: שרה — אשת ראובן. שני הצדדים מאוכזבים למרות השקעות הענק.

בני הזוג מגדל טענו שהם רוצים להקים התיישבות מיוחדת במינה, כדי להשיב אנשים תועים לחיק היהדות, ואין מסייעים בידם. סיפורם היכה גלים, והסוכנות הלכה לנסיון של התיישבות, כפי שהציעו הזוג מגדל. אך התברר כעבור שנה ו־9 חודשים, כי הדיבורים לחוד והמעשים לחוד.

„טיפול רפואי"

הזוג ראובן ושרה מגדל פלשו לבתים העזובים של קיבוץ קדמה, שנינטש על־ידי מתיישביו ב־1965. תחילה איימה מחלקת ההתיישבות של הסוכנות להוציאם מהמקום בכוח, אך בהתערבות גורמים שונים, ביניהם השר מיכאל חזני ואישים אחרים מהמפד"ל, הסכימה שיישארו במקום ללא קבלת קרקעות חקלאיות, כי אלה תפוסות על־ידי קיבוץ בית גוברין.

המקום שנועד מלכתחילה, לדברי הזוג מגדל, לצעירים וצעירות תועים כדי להביאם לחזור בתשובה, הפך תחנת־מעבר של צעירים וצעירות אשר שמעו על המקום. צעירים שהיו מכורים לסמים ניסו לחיות במקום. הם שהו בקדמה תקופה קצרה ועזבו. היום גרים בקביעות בקדמה שבעה אנשים, חברי האגודה העות־ מה, הצליחו בלחצים כבדים לשכנע את יו"ר הנהלת הסוכנות היהודית מר א. ל. פינקוס במפעלם החשוב. מר פינקוס הורה למחלקת ההתיישבות לטפל בישוב. למקום נשלח מדריך חקלאי, מורה לעברית ופקיד שיפקח על ההוצאות של הישוב. לא עבר זמן רב והאנשים ששלחה מחלקת ההתיישבות עזבו את המקום משהתברר להם, כי הזוג מגדל שולט במקום שליטה מוחלטת ואינו מעוניין באנשים מבחוץ, שיבואו להדריך ולפקח על הנעשה בישוב. כעבור מספר שבועות עבר הטיפול בקדמה למחלקת העליה והקליטה, במסגרת מעונות הקליטה של המחלקה. מחלקת העליה מזרימה 3000 ל"י לחודש לקיום המתיישבים הבודדים בקדמה. הזוג מגדל זועק וטוען, כי הסכום לא מספיק לקיום, דורש עוד.

זכרון דברים

בפברואר נחתם זכרון דברים בין הזוג מגדל ומחלקת העליה והקליטה של הסוכנות. לפי הדברים היה על מחלקת העליה לשפץ בנייני מגורים ל־50 איש, להקים כיתה לעברית ולתמוך באנשי קדמה מבחינת הקיום על־ידי עבודה בבית־חרושת או במפעל כלשהו באיזור. מחלקת העליה התחייבה גם לשלם להם סכום של

תכמו ב־10—12 אלף ל"י לחודש, מלבד השקעות היסוד. בשיפוץ הבתים הושקעו 150 אלף ל"י, בהתקנת חדר האוכל הושקעו 50 אלף ל"י.

מה הניע את הנהלת הסוכנות להחליט על הפסקת התמיכה בקדמה? מתברר, כי מאז החלה הסוכנות לתמוך באנשי קדמה היו חברים בהנהלת הסוכנות שהתנגדו לכך. גם מר פינקוס עצמו הטיל ספק בכדאיות ההשקעה. לאחר תקופת נסיון, שלא עלתה יפה, העלו אנשי קדמה דרישה להפוך את המקום למוסד לטיפול בעבריינים חולי נפש. הם תבעו השקעה של מאות אלפי ל"י. הסוכנות לא היתה מוכנה לכך והפנתה את הזוג מגדל למשרד הסעד או למשרד הבריאות.

משרד הסעד לא היה מוכן לשאת בהשקעה הגדולה ורק היה מוכן לתמוך ב־250 ל"י לכל עבריין לחודש. משרד הבריאות לא היה מוכן כלל לדון בהצעה. כאן היתה הזדמנות שהסוכנות תסלק ידה מתכנית „משפחת ישראל" בקדמה, וכך עשתה.

האם מתכוון הזוג מגדל לנטוש את המקום? תשובת הגב' מגדל שלילית. הם אינם מתכוונים לעזוב לאחר שהשקיעו „דם רב", כלשונה. הגב' מגדל מתכוננת שוב להופיע את הציבור. היא אוספת כסף כדי לנסוע לארה"ב ולאסוף שם תרומות לקיום „משפחת ישראל" בקדמה.

„מעשה מדינה" בשוק השחור

אין בפעולות הממשלה כדי לפטור אדם מעבירה על חוק הכספים

מאת יהודה מוריץ

הצבור אינו ער לכך, כי העדות המרעישה בדבר הזרמת דולרים על־ידי הממשלה לשוק השחור שהובאה בפני בית המשפט במשפטו של אייזקס שלא במסגרת השאלה אם אשם הנאשם בעבירות מטבע או לא. הדברים הושמעו רק בשלב הדיון על מידת העונש, לאחר שהנאשם הורשע בעבירה על תקנות הגנה (כספים) בגלל סחר בלתי חוקי במטבע חוץ, לפי הודאתו. מכיוון שכך, לא היתה לבית המשפט ההזדמנות לפסוק בשאלה, המעסיקה כיום אנשים רבים בצבור, והיא — אם אשם אדם בעבירה בגלל רכישת דולרים ללא רשיון, אפילו הכשם מאדם שעסק במכירתם בשוק השחור מטעם האוצר.

סעיף 3 (1) לתקנות הגנה (כספים) מורה: „אדם שאינו סוחר מוסמך לא יקנה... ולא יקבל לרשותו באופן אחר מטבע חוץ או זהב, אלא מידי סוחר מוסמך..." הווה אומר, כל הקונה מטבע חוץ שלא מסוחר מוסמך עובר עבירה פלילית, וטענה שהמטבע נרכש בשוק החפשי מאת אדם שפעל בעקיפין מטעם הממשלה, לא תהיה בעלת תוקף נגד אישום פלילי, כל עוד לא יוכח שהמוכר הוסמך כדין על־ידי שר האוצר לסחור במטבע חוץ. הסמכה כזו לא היתה לאנשים שהפיצו את הדולרים בשוק השחור מטעם בנק אי־גוד ובהשראת האוצר.

מן הראוי להוסיף, כי חזקה על כל אדם, שהוא לא רק יודע את השער הרשמי של הדולר, אלא שהוא גם יודע, כי רק הבנקים מורשים כחוק למכור מטבע חוץ, ומשרכש מסוחר פרטי (להבדיל מבנק סוחר מוסמך) דולרים במחירי השוק השחור, הרי אין עוד ספק בדבר כי פעל מתוך ידיעה ברורה שבמסחר בלתי חוקי המדובר, וידיעה זו היא מיסודות העבירה. זאת ועוד. אפילו תאמר שרכישת הדולרים לכשעצמה היתה כחוק, משום שהמוכר פעל בעקיפין כסוכן בלתי רשמי של האוצר, הרי ייתפס הרוכש מיד ברשת עבירה על סעיף 6 (1) מתקנות ההגנה (כספים), האוסר על כל אדם להחזיק ברשותו מטבע זר ומחייבו להציעו מיד למכירה לאוצר, זאת בתמחיר הרשמי. במלים אחרות: אפילו יכלה הרכישה עצמה להיחשב כחוקית, החזקת המטבע תהיה בלתי חוקית.

דוגמא מעשית: אדם שקיבל הקצבת מטבע חוץ לצרכי נסיעה לחו"ל חוזר ארצה בלי לנצל את ההקצבה במלואה. אסור לו להחזיק את המטבע שנותר בידיו ועליו למכרו לאוצר בשער הרשמי.

שאלה אחרת היא אם הפצת מטבע חוץ בשוק השחור על־ידי האוצר יש בה משום פגיעה בחוקי המדינה על־ידי האוצר עצמו. התשובה היא, שלשון התקנות מסמיכה במפורש את שר האוצר להרשות לכל אדם לסחור במטבע חוץ, וברור מכאן שאיסורי הסחר במטבע חוץ אינם חלים על השר עצמו (ראה גם סעיף 42 לפקודת הפרשנות, הפוטר את המדינה מכל חיקוק, שלא קובע במפורש את ההיפך). לכך יש להוסיף, שמדינות מתוקנות לא מעטות נהגו (ועוד נוהגות) להתערב בזמני פיקוח, בצורה זו או אחרת, בשוקי המטבע השחורים שלהן וניתן לשער, כי בהעדר סיפוק הביקוש הצודק למטבע חוץ ממקור רשמי כלשהו, היתה מתערערת יציבותן של מטבעות רבות. פעולות האוצר בשוק השחור יש בהן משום „מעשה מדינה" שאינו יכול להוות עבירה, והתערבות זו ידועה זה מכבר בחוגים בנקאיים, פיננסיים ומדיניים שראו פעולה זו בעין יפה. הצהרת בנק ישראל כאילו לא ידע על פעולות אלו, אינה אלא התחסדות חסרת טעם.

המלחמה בעבריינות מכל הסוגים אינה מתנהלת לפי עקרונות מוסריים צרופים. כשם שאנשי מודיעין משטרתי בעולם הפשע דרושים לכל המשטרות בעולם לשם פיענוח פשעים, ועובדת היותם „סוכנים" משטרתיים אינה פוטרת מאשמה את שותפיהם לפשע, כן לא יינקה סוחר מטבע בשוק שחור עקב העובדה שרכש את המטבע מ„סוכן" ממשלתי, אם הלה לא היה סוחר מוסמך במובן החוק.

פעילות האוצר בשוק המטבע שונה בתכלית מאותם מקרים, בהם המשטרה השתמשה בסוכנים־פרובוקטורים למטרת גילוי פושעים.

כפי שנאמר על־ידי בית המשפט העליון בע.פ. 129/61, שדן בעבירות מטבע:

„כאשר ראובן כלל לא היה בדעתו *לעבור מעשה עבירה זה, והמשטרה* היא שיזמה את הדבר, שולחת אליו את הסוכן המדיח, כדי שזה יעורר אצל ראובן את היצר שבו, ו־ראובן יבצע את העבירה היזומה על־ידה, הרי זה הוא ממש שידול לדבר עבירה, שידול אשר בלעדיו לא היתה העבירה נעשית כלל".

לא כן היו פני הדברים במשפט אייזקס. האוצר לא השתמש במפיצי המטבע שלו לשם ייזום עבירות על־ידי אנשים תמימים או לשם הלשנה, אלא לשם סיפוק ביקוש עודף מצד *סוחרי מטבע* „מקצועיים" למטרת וי־כות מחירי הבורסה השחורה, ואין בפעולות אלו כדי לפטור אדם מעבירה על האות הכתובה של החוק.

ייתכן שלגבי מידת העונש המצב שונה. אך על כך יצטרך בית המשפט לומר את דברו.

המאיימים ברצח

דין וחשבון נפש
מאת נתן דונביץ

הארכת צוו־מעצר היא פעולה כמעט־שיגרתית. שומע שופט השלום את אשר בפי בא־כוח המשטרה, מאזין לדברי החשוד או סניגורו — ומחליט אם להאריך את המעצר, ובכמה זמן, או שהוא מחליט לשחרר בערבות את החשוד. אך יש ומתגנב ללבו של השופט חשד כבד — מה יקרה כאשר ישחרר את החשוד ממעצרו? האם יממש

הנאשם נשבע בבית־המשפט. איומים ברצח אינם תמיד משחק

איומים שהשמיע, לרצוח את פלוני או פלונית? ההיו אלה דברים בטלים, או שמא באמת יעשה זאת? רוצה השופט לשחרר את החשוד כעבור יומיים או שלושה. — וחושש. מצד שני, אם היו האיומים דברים שנפלטו בעידנא דריתחא ותו לא — מדוע ימשיך האיש להיות עצור.

חששות אלה פקדו את שופט השלום מנחם אילן ביום ב' של שבוע זה, פעם אחר פעם. שלושה חשודים — שלושה סיפורים. בשלושתם הושמע האיום ברצח. מה יעשה השופט?

הנה הראשון. בחור בריא־גוף ומתולתל־שיער. נראה „נחמד", אם לנקוט קריטריונים השגורים בפי הגברת ראש הממשלה. מה עשה? ובכן, נציג המשטרה מספר כי זה, הנחמד, גר לו בבית ליד חוף הים ביפו. הוא חייב לאשתו, באורח כרוני, דמי מזונות. כמעט בקביעות אין הוא משלם את דמי־המזונות והאשה מפעילה נגדו את המשטרה. ואז הוא הולך למאסר, ל־21 יום בכל פעם.

גם הפעם באה האשה עם המשטרה. ראה אותם הבחור — וקפץ מחלון חדרו, בקומה השלישית. ונשאר שלם. נשאר שלם — והמשיך לרוץ לשפת הים, וכמו שהשוטרים רצים בעקבותיו, קופץ הוא למים ושוחה רחוק. כמו אומר: נראה אתכם משיגים אותי בשהיה בים הגדול. כשעה היה במים הצוננים ולא יצא. ראו זאת השוטרים והזעיקו הליקופטר, המשמש בדרך כלל לבקרת תנועת כלי־הרכב בעיר. ירד עליו ההליקופטר וראה הבחור, כמו בסרטי ג'יימס בונד, שכוחו קטן מולו. נכנע ויצא מהמים.

ועכשיו, בבית המשפט, טוען נציג המשטרה: עדיין אין זה הכל. כי הבחור מאיים ברצח אשתו. הוא אומר, כי ממילא יש לו בגללה מאסר־עולם בתשלומים, יצא־ובא בבית־הסוהר. והוא מאיים שירצח אותה, פעם אחת ולתמיד, יקבל מאסר־עולם רצוף ויגמור את הפרשה".

איש טוב־לב הוא השופט אילן והוא פונה בחיוך סלחני אל הבחור: „לא התכוונת ברצינות, נכון?"

והבחור משיב לשופט בחיוך: „לא".

אבל השוטר עומד על כך שנימת דבריו היתה רצינית, כשאיים.

חוכך השופט בדעתו מה יעשה בו ומחליט: מאחר שממילא יושב הבחור במעצר בעשרים ואחד הימים הבאים, על אי תשלום מזונות (בסך 483 ל"י), מצווה השופט לעצור אותו לצרכי חקירה למשך חמישה־עשר יום ושני המעצרים יהיו חופפים. תרצה המשטרה להעמידו לדין על איום ברצח — תעשה זאת בתוך תקופת המעצר.

צער גידול בנים

השני — אב זקן, צנום, ממושקף — שדקר את בנו בחדר המדרגות של ביתם. הוא, האב, טוען עכשיו, כי הוא המפרנס היחיד של כל המשפחה ואין הבנים עוזרים לו. רק סמוכים על שולחנו, אפילו שאחד מהם משתכר ארבעים לירות וגם האחרים עושים מכון רב. ו־סורדים אלה — מספר האב בעילגת — מגעו מכנו לתת סה לאורח שבא אליו, כאלה קם ורועי־לב הם. מאחר שכך, ב־יום מר ונמהר יצא כל היום מה־ לא אכל ולא שתה ולא היה לו להניח ראשו.

בא־כוח המשטרה: „אבל הוא ציא את הפקקים מלוח־החשמל".

השופט: „הוא רשאי. זה מדוע הוצאת את הפקקים ?"

מספר האב כי בנו איים עליו לו והוא נבהל. מאחר שכך, את הפקקים, שיהיה חושך ולא הבן את אביו.

מזכיר השוטר לשופט, כי החומר שבידי המשטרה היה זה שדקר את הבן („לא נכון, ר־ צאתי את האולר מידו והוא נפצ־ טוען האב). והבוקר — מוסיף סר — גם איים שיעשה אתו החשבון, אפילו אם יצטרך לשב בן ארבעים שנה.

האב: „לא נכון. רק שיתן לשבת בשקט בחדר שלי, ולא שום דבר".

מסכם השופט אילן לעצמו: המקרים שקרו בזמן האחרון חושש ליטול על עצמי השחרור מעשי האיש. מצד שני, יה־ עול להחזיקו במעצר ממושך אולי בכלל הוא זקוק לבדיקה כיאטרית. סיפורו נשמע קצת

לאחר מחשבה נוספת, מחלי שופט להחזיק את הזקן במעצר אחד ובהתוך כך יובא לדין. וא־ אולי, ישלחו את האב להסו פסיכיאטרית.

האב: „בסדר".

הדודה בירושלים

עוד אחד, צעיר, מסורק כמו יצא לפגישה עם צעירה מדוייק. הוא נאשם באונס המשטרה טוענת שכל העת מנסה לפתות אותה שתינשא לו קרוב לוודאי, תבוטל והאשמה גם שלח את בני משפחתו וק־ אחרים אל משפחתה, להשפיע

אבל, בפי המשטרה סיפור הוא גם איים על הצעירה להדיחה מן העדות שהעידה נג־ משטרה, ואם לא תשנה את ? — ינקום בה.

כך המשטרה. וזה נשמע למדי. עכשיו שואל השופט א־ חור מה בפיו. הוא טוען, כי רוצה להדיחה ואינו רוצה לה ובכלל: — מבקש הוא את ה אילן שישלח אותו אל הדודה בירושלים, פשוט יגרש אותו הדודה, בכדי שלא יוכלו לבוא בטענות שהוא מנסה לפתות ה מעדות. ונוסף לכך: האבא איים עליו באקדח, והוא מפחד שהדודה תהיה המיקלט הבטוח תר, בנסיבות אלו.

אבל, אין השופט נוטה לו ל„פתרון" זה. ידוע הוא מ־ כי יכול הבחור לשהות ביר ולהמשיך באיומיו משם. ונכ יחליף עצמו ממעצר באבו־כבי־ לה השופט את הבחור למעצר, ימים טבין ותקילין, ובתקווה יועמד הבחור לדין על אונס הנ כי איומים ברצח, בסופו של לא תמיד הם מישחק.

שערוריה בנקאית בשווייץ ובת"א

שרות „שפיגל", מיוחד ל„הארץ"

מנהל בלתי־נאמן של סניף של בנק שווייצי; סוחר תמונות מחוף ים כנרת שאין לתהות על קנקנו: גברת הנודעת בשם „אילוה של היהלומים" שלדברי „שווייצרישה בנקגזלשאפט" (בקיצור ש.ב.ג.) „מבצעת באופן שוטף עסקות של מיליונים על בסיס בינלאומי"; נזיר ישועי לשעבר, שהיה במיסדר בעל דרגה גבוהה מאד, אך פרש ממנו לפני שנים אחדות; סרסור בנכסי דלא ניידי שפשט את הרגל — כל אלה הם נפשות פעולות בשערוריה בנקאית, שאותה מבקשים משפטנים שווייצים וישראליים להבהיר בהליכים משפטיים שונים.

דמות המפתח במשפטים הוא אלויס לורנץ, שהיה שנים רבות מנהל סניף ש.ב.ג. בקרויצלינגן שבקאנטון תורגאו. הבנק, שפיטר אותו בינתיים, מאשים אותו במעילה בניהול עסקים, בהעלמת מסמכים ובזיופים.

רואי־חשבון של הבנק גילו בקיץ 1969, בשעת ביקורת בסניף קרויצלינגן, כי לורנץ נתן אשראי ועבריות בנקאיות בסכומים של מיליונים, ללקוחות שלא היו להם בטוחות מספיקות, אלא רק נהנו מתמיכתו. אחד מאלה היה הישראלי ראובן פסחוביץ.

✱

כשהתכוננו פרקליטי הבנק להגיש, בקשר לתובותיו של פסחוביץ, תביעה בבית המשפט המחוזי בתל־אביב, הם נקלעו לקושי בלתי־צפוי להוכיח את תביעתם. אמנם, כאסמכתא להתחייבותו של פסחוביץ בסך 2,262,898 פראנקים שווייציים הגישו משפטני ש.ב.ג. דף־חשבון בעל מספר מסויים, אולם לפסחוביץ, עולה מרומניה, לא פתח הבנק חשבון במספר זה בצורה הנהוגה בבנקים שווייציים, היינו בכתב; ובאשר לפתיחות החשבון על־פי הסכם בעל פה, לא יכול היה הבנק להביא הוכחות.

החשבון על־פי מספר, שאותו הזמין פסחוביץ בכתב אצל סניף ש.ב.ג. בקרויצלינגן ב־2 בדצמבר 1968, היה מסומן בסימון אחר. הוא נפתח ב־14 בינואר 1969 באשראי של 600,000 מארק (כ־1.30 ל"י למארק) לפסחוביץ.

סכום ההלוואה נמסר לפסחוביץ על־ידי נציגו של לורנץ, אלכס מאיר, שהביא את הכסף במונית מקרויצלינגן לנמל התעופה של ציריך. פסחוביץ טס יחד עם מאיר ועם הכסף לפראנקפורט. ושם מסר למאיר — מה שהתוודה אצל ש.ב.ג. — כבטחון לאשראי זה ולהלוואות עתידות, כמה עשרות ציורים. תמונות אלה הביא מאיר במכונית שכורה לקונסטאנץ והכניס אותן לכספת של „דוישע בנק".

היו אלה 51 תמונות וערכן הכולל של 41 מהן הסתכם לפי המומחה לאמנות ד"ר הרברט פאולוס ב־1,609,000 עד 1,769,500 דולר (כלומר לכל היותר 7,668,850 פראנקים שווייציים). סכום־אומדן זה התייחס לא לשווי התמונות בשוק, אלא למכירה מתוכננת, כפי שטענו, לאספן בדרום אמריקה. אחר כך, כשהמסרה הנהלת ש.ב.ג. את תמונות פסחוביץ לאומדן למכון השווייצי למדעי האמנות בציריך, העריכו המומחים שם את שווי התמונות ב־24,300 פראנקים לכל היותר.

✱

על סמך בטחונות כאלה העניק לורנץ לפסחוביץ עד ראשית מאי 1969 אשראי בסכום כולל של 6,719,383 פראנקים. בזה הוא פגע בעת ובעונה אחת בשתי הוראות פנימיות של ש.ב.ג.:

✱ על־פי הוראה כללית של ההנהלה המרכזית אסור היה לו לקבל ציורים כבטוחות.

✱ הגבול למתן אשראי שאינו מובטח בדרך הבנקאית המקובלת, נקבע בשבילו ב־50,000 פראנקים.

על כן חשש לורנץ שעסקותיו יתגלו על־ידי בדיקה של רואי־חשבון בסניף, שעמדה להיערך. הוא הפציר בפסחוביץ לכסות את האשראי, ואף טס אליו ב־18 במאי 1969 לפראנקפורט. אך שם פגש אותו בבית־החולים של הצלב האדום במצב „מנומנם", כפי שהעיד אחר־כך לפני בית המשפט. לורנץ הסביר שם, כי פסחוביץ עדיין סבל מתוצאותיו של טיפול־בשינה, לכן „בשום לא היה מסוגל לנהל שיחה ממושכת".

אף על פי כן עוד היה החולה בעל כושר דיבור מספיק כדי להרגיע מאורחו הבטחה לאשראי נוסף. אחרי התמוטטות עצבים, כך הסביר פסחוביץ בקושי, בשהתרחש קפאון בעסקיו ועל כן זקוק הוא, זו הפעם האחרונה, לזריקה אשראי של שני מיליון מארק.

עוד ליד מיטת בית החולים הבטיח לורנץ לפסחוביץ המגמגם את הסכום המבוקש. אמנם, הוא רשם את האשראי לא על חשבון־המספרים של פסחוביץ, אלא על חשבון על שם, שאותו פ"ת עתה. כדי שסכום החוב בחשבון הראשון של פסחוביץ לא יגדל יותר מדי, פתח לורנץ כבר ב־8 באפריל 1969 — בלי שלקוחו ידע על כך — חשבון נוסף שבו רשם אשראי בשביל פסחוביץ בסך 2,624,830 פראנקים. היו איפוא לפסחוביץ שלושה חשבונות בסניף. בסוף מאי 1969 הוהכם סכום חובו בשלושתם יחד ב־8,879,722 פראנקים.

✱

באוגוסט 1969 התחילה לבסוף בדיקת הספרים בסניף קרויצלינגן, שמזמן חששו מפניה. זמן קצר אחרי זה הגישו פרקליטים של ש.ב.ג. תביעה נגד לורנץ, ומלבד זה במארס 1972 נגד הגב' מייזל, ובדצמבר 1971 נגד פסחוביץ, שעבר בינתיים מפרנקפורט לישראל. מן הגב' מייזל — שכבר נענשה פעם בעבר בעוון הונאה — דרשו פרקליטי הבנק את תמורת הצ'ק על סך 7.2 מיליון פראנקים שהוצא על ידי לורנץ, בצירוף ריבית. מפסחוביץ תבעו 2,262,898 פראנקים בעד האשראי של שני מיליון מארק, בצירוף ריבית והוצאות.

אך שאלה היא אם יחזור לש.ב.ג. אף מיליון אחד מן המיליונים הרבים שלורנץ חילק בנדיבות כזאת. לכל היותר עוד מקווה הבנק להצלחה אצל פסחוביץ, שהוא בעל אמצעים.

✱

לפני בית המשפט בישראל הודה הבנק לבסוף, כי אחד החשבונות על שם פסחוביץ פתח הבנק על דעת עצמו, אך הוא טען שעל פי תנאי העסקים הכלליים היה מוסמך לכך, כי בנק רשאי לפתוח גם חשבון על שם, ביוזמתו הוא, ללקוח המחזיק אצלו חשבון רשום על פי מספר.

השופט התל־אביבי מ. קנת ביקש איפוא לקבל מידע על הנוהגים הבנקאיים בשווייץ — ואז הצליח ש.ב.ג. למנוע, שיופיעו כעדים בישראל עובדים של בנקים שווייצים רציניים. העתון התל־אביבי בלשון הגרמנית „ידיעות חדשות" כתב בפליאה: „אם אמנם רשאים הבנקים השווייציים לפתוח ללקוחותיהם חשבונות על דעת עצמם ולשנות אסמכתאות לאחר מעשה, כי אז עלול הדבר לגרום למשבר־אמון אצל לקוחות־החוץ של בנקים כאלה".

מיכלנוע 400 (עגלה) מוצר חדש של "רוטופלס"

חיוני למפעלים, מוסדות, בתי חולים, מלונות, מכבסות, מאפיות ועוד.

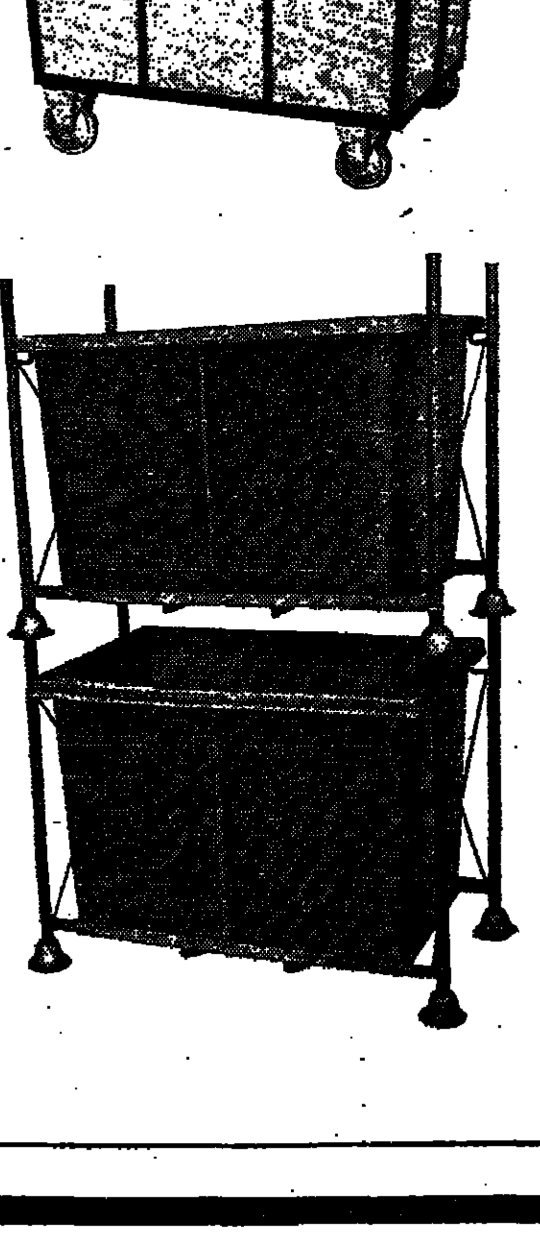

עגלה רב־שימושית להובלה פנימית ואיחסון מיוצרת מפוליאטילן מאושר לתעשיות המזון ועמיד בכימיקלים.

העגלה מיוצרת עם מינשאים שונים בהתאם לתפקידה. העגלה משמשת לאחסנה והובלה של מוצקים, נוזלים ואבקות.

נפח: 400 ליטר
אורך: 1075 מ"מ
גובה: 650 מ"מ
רוחב: 752 מ"מ

מקבוצת מפעלי בורבימה

רוטופלס בע"מ
ירושלים ת.ד. 10285 טל. 02-33255
ת"א, רח' החשמל 5 טל. 625165
חיפה טל. 520902

„פרזות"
חב' שכון עירונית לירושלים

„משהב"
חב' לשכון בנין ופתוח בע"מ

מפעל לשכון זוגות צעירים דתיים

ירושלים - נוה יעקב

דירות בנות 3 חדרים (78 ממ"ר בממוצע *)
בבנינים בני 8 קומות
הסקה מרכזית,
מרפסות לסוכה
מעלית עם פקוד אוטומטי לשבתות וחגים.

מחיר ממוצע — 75,000.— (*) (לא כולל הלוואה עומדת).
המחיר צמוד למדד יוקר הבניה מאי 1972 — 140.6 נקודות.

משכנתא ע"י חברת משהב ע"ס 18,000 ל"י, ל־15 שנה בריבית של 11%, לא צמוד.
משכנתא נוספת ע"י חברת פרזות ע"ס של עד 20,000.— ל"י, לזכאים בעדיפות ראשונה ושניה בלבד.

עדיפות ראשונה תנתן לכל שנרשמו בתכנית זוגות צעירים 1972/73 של משרד השכון, ונקבעו כ„זכאים".

עדיפות שניה לזוגות צעירים שנרשמו בתכנית הנ"ל ונקבעו כ„לא זכאים" וצברו מעל 900 נקודות.

קבלת מידע מוקדם בטלפונים חב' "משהב" 224181
או חב' "פרזות" 228396

ההרשמה החלה ב־2.10.72 — ותסתיים ב־15.11.72.
ההרשמה תהיה במשרד „משהב", רח' הגדם 1, טל. 224181 ירושלים, בימים א'—ה', כל יום, בין השעות 8.00—13.00 ומ־16.00—18.00.

על הנרשמים להביא עמם:
1. כרטיס הודעה של משרד השכון.
2. תעודת זהות.
3. דמי הרשמה בסך 4,000.— ל"י בשיק בנקאי לפקודת "משהב".

החברה שומרת לעצמה את הזכות לסגור את ההרשמה לפני התאריך הנ"ל וזאת באם מספר הנרשמים יעלה על מספר הדירות.

*) משתנה לפי הקומות.

מיפנה במערכת הבחירות

מקגאוורן מכריז על חדשנות שרוב הבוחרים אינם רוצים בה

מאת ג'יימס ראסטון
מיוחד להארץ
מ„ניו־יורק טיימס"

בוסטון

...יזור האחרון במזרח ארצות־...ית הביא ג'ורג' מקגאוורן שלוש ...ת שבגללן השיג תוצאות דלות. ...ה הנשיא ניכסון, במשאלי הפר־...יוה של דעת־הקהל. הוא אמר: ...צית, לא העברתי לבוחרים את ...נה אופיי האמתי ואת אמונותי."

שים המיליטנטיים, הנשים הצעירות המשוחררות, המתכננים הסוציאליים הכלכליים, שהם בדיוק אותם מיעוטים שמפניהם חושש כנראה הרוב יותר מכל.

סבורני שזה גרעין בעייתו של מקגאוורן. הוא ביסס את מסע הבחירות שלו על ההנחה שהעם האמריקאי מוכן, כפי שהיה מוכן לפני 40 שנה, לנחשול גדול נוסף של רפורמות וחדשנות במדיניות החוץ והפנים; ואף כי קיים טיעון חזק לטובה רפורמות כאלה, הוא לא טען אותו בצורה

אלה, נראה היה חזק ואמין יותר מאשר בסיורו הראשון דרך ניו־אינגלנד לפני כמה שבועות: אך איכשהו אין קולו התמים והמתנשא עולה בקנה אחד עם דבריו, שהם מאשימים והורסניים במידה גדולה הוולגת.

אין ספק שיש משהו בהאשמתו כי העתונים הקדישו תשומת לב רבה יותר למריבותיו בתוך המפלגה ול־שינויי־עמדתו במדיניות הפנים מ־אשר לשינויים הבולטים בעמדת ניכסון במדיניות החוץ והפנים כאחד, ומאשר לצרותיו של ניכסון בקרב הוועד הארצי של המפלגה הרפובליקאית. ובעוד מקגאוורן שומר על התאפקות ראויה לציון ואף על כעין אמונה דתית בצדקת שאיפתו וב־רשעות מתנגדיו, תמיד קשה לפתוח בהתקפה יעילה על אופיו של נשיא שבבית הלבן — ואת זה עושה עתה מקגאוורן יותר ויותר.

שאלה האמינות

אין דבר המרגיז את מקגאוורן יו־תר מן הטענה, ששלושה מכל ארבעה נשאלים במשאלי דעת־הקהל אומרים שהם חושבים את ניכסון לאמין יותר מאשר את מקגאוורן; ונראה שדבר זה עודד אותו לצאת בהצהרות מפליגות, שאף מבקרי הנשיא מתקשים להצדיקן.

לפני זמן לא רב אמר הסנטור כי ממשל ניכסון הוא „המושחת ביותר בהיסטוריה של הזמן האחרון" קבי־עה זו שונתה ל„מושחת ביותר מאז ימי וורן הארדינג"; ועתה הפכה ל־„מושחת ביותר ב־200 השנים של שלטון אמריקאי."

ובכן, זה גרוע למדי; אך כפי שיוצג, לפי מה שמספרים — סטונוול ג'יקסון בקרב של ניו־אורליאנס, „מר־סב להעלות את התותחים קצת נמוך יותר." אפשר לטעון נגד עברו של הנשיא טיעון מבוסס ומדוייק; אך אחרי חידושיו המפתיעים בסין וב־ברית־המועצות, הרי האשמה נגדו ב„הנהגה הגרועה ביותר בהיסטוריה שלנו" רק מחלישה טיעון זה.

התתיחסו העתונים יחס קשה יותר לאופיו של מקגאוורן מאשר לאופיו של הנשיא? יתכן שכן — אך אין למצוא מחייבים לטענה זו סביב ה־בית הלבן, שם לעולם לא יסלחו עוזרי ניכסון הוותיקים לכתבים, על שסיפרו את האמת על העבר המכושך של להטוטים פוליטיים מזוהמים מצד הנשיא.

מקגאוורן נתקבל הפעם בבוסטון בהתלהבות על־ידי המון עצום של 35,000 או 40,000 איש. כפי שהסנטור מאמין, יתכן שהדבר מעיד על מפ־נה במסע הבחירות. אך לא מסתבר שטקטיקות חדשות ושיחות ליד האח ישנו את עמדתו של ציבור בוחרים אשר נראה כי קיבל את החלטתו. לא שחסר מקגאוורן כשרון או אופי; אך הוא קורא בקול לשינויים אשר רוב העם אינו רוצה בהם, בזמן שהם נושאים את נפשם לקצת שלוה בלבד.

ג'ורג' מקגאוורן

...מר ניכסון עשה מלאכה־אמן ...בית רעיונותיו הפוליטיים. ד־...ית, יתכן שחלק מן העתונים ...סול לבזון את שני המועמדים ...; בחינה ביקורתית".

...הסבר חלקי למצב הביש ש־...הן, אך מסתבר שיש עוד סי־...ביות, החשובה יותר: כנראה ...בהערכת הלך הרוח בארצות־...; ויצא בדמות מנהיגם של ...מיליטנטיים, הרוצים בשינוי ...ר מסמבקשים רוב הבוחרים. ...; הסיבות העיקריות לחששות ...ם באמריקה כיום היא שה־...ת אינם מסוגלים להסתגל ל־...ם הפוליטיים, הסוציאליים, ה־...ים והמוסריים המהירים של 25 ...ו האחרונה; והנה בא ג'ורג' ...רן והובע שינוי רב עוד יותר ...עוד יותר. כן נתן שיהיו אותו ...שינויים הנדרשים על־ידי הכו־

הסובה ביותר, והארץ נמצאת בהלך רוח שמרני הרבה יותר משחשב, נגד הכוסים ונגד הספד.

נסיון לצאת ידי הכל

אין ספק שיש תוקף מסויים לשלו־שת ההסברים שהעלה מקגאוורן. הוא „לא העביר לבוחרים את תמונת אופיו האמתי ואמונותיו". הוא נצטייר לראשונה כדמות רדיקאלית יותר מ־שהוא למעשה, ועשה הקצנות ושי־נויים בדמותו כדי לענות על הבי־קורת הגוברת. ואז נוכח שהוך נסיון לפייס את המקבוצות הדמוקרטים, הוא זרע ספק גם בקרבם וגם בקרב התומכים הצעירים שהעלוהו למינוי המועמדות הדמוקרטית.

כן יש לו כמה בעיות של אישיות שאין להן כל קשר לאופיו או לאמו־נותו. בסיורו כאן בבוסטון בימים

הצעד הדרמטי של קראג

ראש ממשלת דנמארק התפטר כדי לשמור על אחדות מפלגתו

מאת אליהו זהבי
סופר „הארץ" בסקנדינאביה

קופנהאגן

בדבר אחד מודים הכל, כולל מ־תנגדיו הפוליטיים של ינס אוטו קראג, מי שהיה ראש ממשלת דנ־מרק, יש לו חוש דרמטי. ביום נצחונו הפוליטי הגדול ביותר, בפני או־לם מלא עד אפס מקום בצירי בית הנבחרים, מלכת דנמרק, מרבית ה־קורפוס הדיפלומטי, מצלמות טלוויזיה ועתונאים, בתומו של נאום הכ־תר בו הגדיר כ„החלטה היסטורית" את כניסתה של דנמרק ל„שוק" ול־אירופה, קם וביקש רשות יו"ר ה־בית למסור הודעה אישית.

בדברים שאמר היו הפתעות צפ־יים ביום זה בהודעתו הקצרה של ראש הממשלה באמר: „...הממשלה ממשיכה בתפקידה. אולם אין צורך היום כי גם ראש הממשלה ימשיך בתפקידו. בשעות אחה"צ אמסור ל־מלכה את הודעת התפטרותי". הני־מוק: רצון לפרוש לחיים פרטיים. עייפות חוסר עניין להמשיך בקריי־רה של מדינאי. רצון לקרוא ספ־רים, לכתוב, לצייר...

בישראל ודאי יזכרו את הודעתו של בן־גוריון על פרישתו לשדה בו־קר. גם בן גוריון הזכיר נימוקים פרטיים, אף כי ידוע היום שהיו לו גם נימוקים מדיניים לפרישה. או־לם ינס אוטו קראג היה רק בן 58 כאשר מסר על פרישתו. מאז גיל 16 היה פעיל בחוגי הנוער הסוציאליס־טי. בגיל 33 מונה מיניסטר ובגיל 48 הגיע משמרת מיניסטר החוץ ל־תפקיד ראש הממשלה.

ההפתעה הדנית

בלילה בין ה־25 ל־26 בספטמבר, כאשר נודעו סופית תוצאות ההצב־עה בנורווגיה, היו רק מעטים אשר הוסיפו להאמין כי דנמרק תבריע שבוע ימים לאחר מכן בעד הצטר־פותה לשוק המשותף ותצדיך לתצ־טרף לאירופה על שמירת אחדות חמש מדינות הצפון. בעוד 4 הבר־בורים הסקנדינאביים (פינלנד, שוו־דיה, נורווגיה ואיסלנד) מצטנפים ב־קינם הצפוני בין הגוש המזרחי ל־גוש המערבי, עף־פרח הברבור ה־דני מערבה.

תוצאות ההצבעה הפתיעו את כל המשקיפים. 63.5% בעד, 36.5% נגד. הרוב השקט הכיה את כותר מול מיעוט פעיל, רעשני בטוח־בעצמו ובנצחונו... היה כאן ציהוף אינט־רסים של חקלאים ואנשי תעשיה. ב־עוד שבנורווגיה תומכים מרבית ה־חקלאים בבידודה של נורווגיה מן ה„שוק" מחשש לתחרותה של החקל־אות האירופית, היה בדנמארק מצב הפוך: החקלאות הדנית קשורה קש ר בל יינתק עם השוק הבריטי.

אוטו קראג

קווים לדמות אנקר יורגנסון

כלל היצוא הדני בשנת 1971 היה 26.8 מיליארד כתר. חלקה של בריט־ניה היה 5.2 מיליארד כתר — כמ־עט כמו יצואה של דנמרק לכל שש ארצות השוק (6 מיליארד כתר). עי־קר יצוא דנמרק לבריטניה הם מו־צרי חקלאות, חמאה ובשר. אולם דנמרק אינה עוד ארץ שעיקר יצו־אה חקלאי. ב־1950 היה ערך היצוא החקלאי 61% מכלל היצוא, וב־1970 רק 30%. מצד אחר עלה חלקם של מוצרי תעשיה מ־30% ב־1950 ל־65% ב־1971.

גם החקלאים וגם אנשי התעשיה רצו בצירופה של דנמרק ל„שוק". אך היו רבים מפועלי התעשיה ש־חששו כי צירופה של דניה לשוק תרע את תנאי עבודתם — וכאן ה־מפתח להתפטרותו ינס אוטו קראג.

למפלגה הסוציאליסטית הדנית ה־יו בבית הנבחרים 70 צירים, וכדי להחזיק בשלטון נזקקה לתמיכתה ה־פאסיבית של מפלגת העם הסוצי־אליסטית, מעין מפ"ם בישראל. מ־פלגה זו (בזכות 17 הצירים שלה) היוותה לשון מאזניים ואף כי לא שותפה בממשלה, תמכה בממשלת קראג. מפלגת העם הסוציאליסטית שזכתה בבחירות לבית הנבחרים ב־9.1%, היתה היחידה שהתנגדה כ־אורח מוחלט ל„שוק". ביום משאל־העם הוכיח ניתוח קולות כי למפל־גה זו נוספו לפחות חצי מיליון מ־צביעים תומכי המפלגה הסוציאליס־טית הדנית. להצבעה זו היתה פי־רוש מאיים: פרישת מאות אלפי פועלים למפלגת העם הסוציאליס־טית.

נוכח חשש זה החליט ינס אוטו קראג, אם כטכסיס זכוי ואם בלחץ חבריו לשלטון, להקריב את עצמו כדי להציל את אחדותה של מפלג־תו. האדם בו בחר לבוא אחריו כ־ראש ממשלה, היה איש השורה ה־שניה בהנהגת המפלגה, שרק מע־טים שמעו את שמו לפני כן.

אנקר יורגנסון, מזכיר האיגוד ה־מקצועי של הפועלים הדניים, ה־איגוד החזק ביותר בין כל האיגו־דים המקצועיים, נועד למנוע פרישת פועלים. אנקר יורגנסון הוא בן מ־עמד הפועלים ולחם כל ימיו להטבת תנאי העבודה. הוא בעל חינוך עמ־מי. בגיל 14 החל לעבוד כפועל פ־שוט. התייתם בילדותו, וקיבל בגיל 23 תעודת בגרות אכסטרנית כחניך בית ספר ערב של האיגודים המק־צועיים. היה שלושה חודשים בקורס ליחסי עבודה באוניברסיטת האר־וורד.

בניגוד לכל יותר ה„אקדמאים" מנהיגי המפלגה, אנקר יורגנסון לא פרש מעולם ממעמד הפועלים, ו־נשאר בן־העם. בחירתו היא נסיון להחזיר למפלגה הסוציאליסטית את תדמיתה הפועלית.

יורדים לעיסקי המין

ישראלים בניו־יורק חודרים לענף הפורנוגרפיה

מאת שלמה שמיר

ניו־יורק

לא ידוע סך־הכל מדוייק למחזור הכספים של תעשיית המין והעירום בניו יורק. בתי קולנוע המציגים סרטי זימה, חנויות למכבר פרסומי תועבה, מועדונים בהם הופעות עי־רום נועזות, בתי בושת מוסווים כ־מכונים לעיסוי, נערות טלפון וינ־אניות, שותפים לשגשוג בלתי רגיל. אומרים, כי זוהי תוצאה בלתי־נמנ־עת של חברה מתירנית. אחרים מו־סיפים, כי זה פועל־יוצא מהגישה המהפכנית למין ועירום שאמריקאים רבים אימצו בשנים האחרונות. האמ־ריקאי הממוצע מתרשם פחות מסי־בות ויותר מההצלחה הכספית של „ענף" זה. אומדים את רווחי עסקי המין והעירום במאות מיליוני דול־רים בשנה.

אומדן זה קסם כפי הנראה גם לכמה ישראלים יורדים הגרים בניו־יורק. הם הגיעו למסקנה שאין כל סיבה מדוע לא יפרוסו לעצמם נתח מהעוגה הגדולה. לפי שעה עוסקים בכך יהודים ואפשר לראות בהם תופעה שולית. אבל קיומם וודאי שאינו מוסיף לשמה של ישראל.

ניו יורק גדולה מפרנקפורט או האמבורג והישראלים המעטים ה־עוסקים בעסקי מין ועירום אינם בולטים. במושבת היורדים בניו יורק כמעט ולא ידוע עליהם. העובדה שאין הם מתפארים בעיסוקם מאפילה גם היא על קיומם. חלקם בעוגה מסתכם בפירורים. אבל פי־רורים ב„ענף" זה פירושם סכומים נכבדים למדי.

דיק ולארי

אחד מהם אמר לי, כי בשנה שעברה הרוויח כמאה אלף דולר. אם לשפוט לפי לבושו האופנתי ההדור, הדירה הגדולה והנאה בה הוא מת־גורר ומכוניתו הגרמנית היקרה, אפ־שר בהחלט להאמין לו.

קשה לדעת כמה ישראלים יורדים חדרו ל„ענף" זה בניו יורק. חקירה חטופה גילתה ששה. עם שלושה מהם שוחחתי. הם יכולים לתת שיעור מ־אלף איך להצליח ב„עסקים" בלי להתאמץ יותר על המידה. הבטחה שבשם הישראלי לא יפורסם הצליחה לדובב אותם ללא קושי. הם אימצו לעצמם כינויים אנגלו־סכסיים פי־פוסים ובהם הם ידועים לכל אלה העובדים תחתם.

שניים מהם מכנים עצמם דיק ולארי. הם שותפים. יש להם שותף שלישי, גם הוא ישראלי. אותו לא

★ Real Full Body Rub-Down
★ Photography, Body Painting
7 Days a week • 11 am to 11 ...
No appointment necessary • 11 West 56th St.
(5th floor, off 5th Ave.) Tel. 279-3277
★ Plush and Private Facilities
★ Free Equipment and Refreshments

כרטיס־ביקור של „מכון לעיסוי" המחולק לעוברים ושבים

פגשתי. דיק בן 28 הוא יליד חיפה. הגיע לניו יורק לפני שמונה שנים. לארי הוא בן 26, מתגורר בניו יורק מזה שש שנים. את מקום מוצאו בישראל ביכר לא לגלות. שניהם גברים נאים, לבושים בהידור וסיגלו לעצמם גינונים של אנשי־עסק מצליחים.

יחד עם שותפם מחזיקים הם ב־שלושה „מכוני עיסוי" גדולים ומפו־ארים במרכז מנהטן, שאינם אלא בתי בושת. השלט „מכון לעיסוי" הוא דרך יעילה לעקיפה החוק. ה־עקרון לפיו פועל המקום הוא שהנ־ערה, שידיעותיה בעיסוי אפסיות, אינה מציעה ללקוח מאומה. היוזמה צריכה לבוא מהגבר המבקר במ־קום. יעוד המקום ידוע לכל, אך אין כמפעילים את החוק. בשנתיים האח־רונות נפתחו בניו יורק עשרות מכו־נים מסוג זה.

„אינן יצאניות"

או משום שהתבייש, או שבאמת כך הוא מאמין, לא הסכים דיק להג־דירה, כי הוא עוסק בזנות. לדבריו, הנערות העובדות במכונים שלו אינן יצאניות. רובן הגדול, הוא מספר, הן נערות רגילות, סטודנטיות, פקידות, זבניות, דיילות ואפילו עקרות בית. הן זקוקות לכסף ומו־כנות להשיגו בדרך זאת. לא מעטות מהן, הוסיף, הן יהודיות מבתים יהודים טובים בברוקלין. „איני מ־אלץ אותן לעבוד במקום והן חופ־שיות לגמרי", אמר.

צריך לדעת, הסביר, את יחסן ה־חופשי של נערות ונשים רבות בניו יורק למין ולגברים, כדי להסכים שאין זאת זנות במובן המקובל.

הכנסותיהם של שלשת השותפים מגיעות לארבעת אלפים דולר בש־בוע. רווחי אשה העובדת במקום כזה יכולים להגיע ל־500 דולר בשבוע ויותר. השלושה משיגים את הבחו־רות באמצעות פרסומים בעתונים. הם מוציאים כסף רב לפרסום מוד־עות על המכונים שברשותם. נוסף לכך הם שוכרים נערים המחלקים לגברים ברחוב כרטיסי־ביקור של המכונים.

מרבית הלקוחות, מספר דיק, הם אנשים מכובדים ואמידים: עורכי דין, מנהלי חברות, סוחרים. דמי כניסה ותשלום עבור ה„עיסוי" מס־תכמים ב־50 דולר.

באחרונה החלה משטרת ניו יורק להציק למכונים והעיריה מתכוננת לחוקק חוק־עזר לפיו אשה שתימ־צא במכון כזה תחוייב להוכיח שיש לה נסיון מעשי של 800 שעה בעיסוי. דיק אינו מודאג. הוא בטוח שתמצא דרך לעקוף גם חוק כזה. אשתו, אמריקאית לא יהודיה, אינה מרוצה מעיסוקיו וחוששת משערו־ריה שתפרוץ יום אחד. לדבריו, הוא מרגיע אותה בסיפוק צרכיה ביד נדיבה. שותפו לארי רווק.

סרטים פורנוגרפיים

יוסף אחר בניו יורק עוסק בהס־רטת סרטי זימה. הוא הגיע לניו יורק בשנות החמישים וביקש לא לפרסם את שמו, אך סיפר בגאווה על שירותו בפלמ"ח ובצה"ל. באח־רונה סובלים עסקיו משפל. השוק מוצף בסרטים מסוג זה וההיצע עלה על הביקוש.

לדבריו עשה הון רב. הוצאות להסרטת סרט פורנוגראפי באורך מלא לבתי־קולנוע אינן עולות על 1500 דולר. לפני שנתיים קיבל בעד סרט מוכן 7000 דולר ויותר. כיום מחירו של סרט מסוג זה אינו עולה על 2500 דולר. הרווחים, לדבריו, שוב אינם שווים את הסיכון הכרוך בעיסוק זה. הוא מתכונן לעזוב שטח זה ולהשקיע כספו בעסקים כשרים.

פגשתי ביורד שהוא בעל לתיאט־רון מסוג „בורלסק" בטבור מנהטן. בניגוד לאחרים הוא אינו מבליט את מוצאו הישראלי, רואה עצמו אמריקאי ואף דיבר אנגלית. הוא גם סירב להיכנס לפרטים על עיסו־קיו ורווחיו, אך רמז שעסקיו טובים ופורחים. הבניין בו שוכן התיאטרון שייך לו. במשך 24 שעות ביממה מופיעות על במת המקום נערות עי־רומות לגמרי, המציגות תנוחות מ־גרות. באותו בניין הוא מחזיק בית קולנוע קטן המציג סרטים פורנוג־ראפיים.

ישראלי צעיר אחר, שהגיע לניו יורק לפני כשבע שנים, גילה תער־זה תמיון מפותחים יותר מחבריו. עד לפני זמן־כמה הציע שירותיו להומוסכסואלים במנהטן וסיפק נ־ערים וגברים לכל דורש. הוא נצל באמצעות הטלפון וקיבל חלקו באת־נן. היו לילות שהרוויח 150 דולר. בין ידידיו הוא ידוע כצעיר הרפת־קן ועליז וכמה מהם אף ידעו על עיסוקיו.

יורדים אלה בהחלט אינם אופיי־ניים. הישראלים המתגוררים בניו־יורק עובדים קשה בדרכים הגונות כדי להתקיים ואולם איש לא יזכור זאת אם תפרוץ כאן יום אחד שע־רוריה שבמרכזה יעמוד ישראלי. ניו יורק מלאה כיום פיתויים לא רק לאלה הנוהים אחרי בילויים מפוק־פקים, אלא גם לאלה המחפשים מקו־רות פרנסה קלים שלא תמיד החוק שלם עמם. חבל שגם צברים שות־פים לחיפושים כאלה. יש כאן יהו־דים החוששים, כי עיסקם עלול להי־ות מכאיב מדי.

דגמי 73

מרינה
האלופה הבריטית
למרחקים קצרים וארוכים

* עצוב חדיש * מנוע קונבנציונלי (1300 או 1800 סמ"ק) * חסכונית בתפעול ובאחזקה * יציבה במיוחד (תליה קדמית מוטות פיתול) * נוחה ומרווחת * 2 או 4 דלתות — לבחירה

BRITISH MORRIS LEYLAND

הסוכנים
סוכנות ישראלית למכוניות בע"מ

תל־אביב — דרך פתח־תקוה 65 טלפון 284111
ירושלים — שלומציון המלכה 15 טלפון 234536
חיפה — רחוב המגינים 64 טלפון 522189
באר־שבע — רחוב טרומפלדור 40 טלפון 73515

פרסום ארמון בע"מ

לפי בקשת הקהל
הוחלט לפתוח את
חדר המכירה
שברחוב אלנבי 27 (חדר 101) בת"א
גם בימי ששי
בשעות 8.00—13.30
בחדר התצוגות שבמקום
פתוחה לקהל
תערוכת בולים מתמדת
השירות הבולאי

בוא נשוחח גלויות
באמצעות הטלפון
הערב, יום רביעי, 11.10.72
בין השעות 19.00 — 22.00
עם
שמעון פרס — שר התחבורה והתקשורת
הדב מנחם הכהן — יו"ר המחלקה לסיפוק צרכי דת בהסתדרות
יחיאל לקט — המזכיר הארצי של המשמרת הצעירה
שיענו לשאלות הציבור
בעניני הממשלה, ההסתדרות והמפלגה
מפלגת העבודה הישראלית · מחלקת ההסברה
טלפון 241351 (10 קווים)

DESMA SYSTEM

MAY-TAL ADV.
אלבה ELBA
אליעזר בדנר בע"מ
רמת־גן
נעלי הפלא
עם סוליות
פוליאורתן
P.U.88
קל יותר... חזק יותר... נוח יותר...

למכירה
שטיחים פרסיים
(במיוחד גדולים)
במחירים נוחים
לפנות: שילוני
ת"א, לילינבלום 28, טל. 57064

מדינת ישראל
משרד המסחר והתעשיה
מטה סחר חוץ
משלחת מסחרית ישראלית
אוסטרליה ודרום מזרח אסיה

...י המסחר והתעשיה מארגן משלחת מסחרית לאוסטרליה ...ם מזרח אסיה בהשתתפות יצואנים, יבואנים, נציגי חברות ...ון, אנשי כלכלה, השקעות והתיירות.
...צות הביקור: אוסטרליה, פיליפינים, סינגפור.
...רת המשלחת: להגביר את הסחר ההדדי ולהדק את הקש־...רים הכלכליים בין ישראל לארצות ביקור המשלחת.
...ך יציאת המשלחת: פברואר—מרץ 1973.
...ך הביקור: כחודש.
...צות הנסיעה והאש"ל יחולו במלואם על חברי המשלחת. כיו"ר ...חר התעשיה יצא בהוצאות הארגון, יחסי ציבור ופרוטוכה. ...ציגויות המסחריות בארצות הביקור תארגנה סדרת פגישות ...ית בהאיכות לדריכות חברי המשלחת.
...המעוניינים להשתתף במשלחת מתבקשים לפנות בכל ...דם למר אריה שר, היחידה לסחר עם ארצות מתפתחות — ..., במטה סחר חוץ במשרד המסחר והתעשיה, רח' אגרון 30, ...ים, טלפון 227241(02) קו פנימי 445.

הטכניון מכון טכנולוגי לישראל
המדור ללמודי חוץ
מודיע על פתיחת קורס ערב בתל־אביב
צלום טכני מתקדם
קטלוג פרטים והרשמה: הטכניון, רחוב לסין 14 ת"א
ההרשמה תסתיים ביום ו' 27.10.72
טל. 266992, 268126/7

הטכניון מכון טכנולוגי לישראל
המדור ללמודי חוץ
הופיע
קטלוג המדור
לשנת הלימודים 1972/73
ובו פרטים כיבוי לימודי העתודה ההשתלמויות בכל ענפי הטכנולוגיה, המינהל ושפות, אשר יתקיימו בשנה הקרובה בחיפה ובתל־אביב.
נא לפנות:
בחיפה: הטכניון, בנין ראשי, הדר הכרמל, טלפון 667810, 661151
בתל־אביב: הטכניון, רחוב ליסין 14, טלפון 268126/7, 266992

עבודות
שבוב וכרסום
מפעל המייצר מוצרי מתכת לאירופה יקבל הזמנות החל מחודש נובמבר מתעשיינים ומפעלים מקומיים.
בצוע מדוייק — אספקה בזמן
הצעות להפנות אל: ת. ד. 405 באר־שבע
עבור: „החברה לייצוא מוצרי מתכת"

הודעה

בתיק עזבונות מס' 462/72 של בית משפט המחוזי תל־אביב—יפו, נתבקשה ההכרזה מטה להיות מנהלת עזבון המנוחה שרה וייסבורד שמקום מגוריה האחרון היה חולון, רח' השיטה מס' 23.

כל מי שיש לו תביעת חוב נגד העיזבון הנ"ל, נדרש בזאת להודיע על כך בכתב להנהלת העיזבון הנ"ל לפי הכתובת: ...ל גולן, חולון, רח' הטיסה מס' 27, תוך שלושה חודשים מיום פרסום ההודעה הזאת.

רחה גולן
מנהלת עזבון המנוחה שרה וייסבורד

هكذا من الأصل

هكذا من الأصل

המתנה המתאימה לכל אשה!

הֲיֵש בְּחַיֵּינוּ
עֹנֶג גָּדוֹל יוֹתֵר
מִלַּחֲזוֹת בִּפְרִיחַת הַדַּבְדְּבָן –
בְּחֶבְרַת יְדִידָה?

שירי אהבה יפניים

הֵם מְכִילִים תַּמְצִית שֶׁל בֹּשֶׂם, שֶׁכָּל טִפָּה
מִמֶּנּוּ יֵשׁ בָּהּ לְמַלֵּא צְלוֹחִית שְׁלֵמָה שֶׁל מְשׁוֹרְרִים
בְּנֵי מֶלֶל וּמְעוּטֵי תֹּכֶן בְּרַחֲבֵי הָעוֹלָם וְהַדּוֹרוֹת.

★ ★ ★

הוצאת א. לוין־אפשטיין

הפצה ראשית: „בית עלימי", רח' קרל נטר 3 תל אביב טלפון 623959

אסם מייצר ביסקויטים ועוגיות

בהתחלה: 32 מינים

מאת לאה פורת

אין ספק שעם התחלת ייצור חב־רת אוסם, תגדל התחרות של ביס־קויטים ועוגיות שהיתה בארץ נמו־כה. גם היעדר גיוון מספיק בייצור ביסקויטים מוכנים וגם הרגלן של עקרות בית לאפות עוגיות במו ידי־הן — לא סייעו לפיתוח הענף. אם כי דווקא בזמן האחרון הורגש מאמץ מצד חברות ותיקות לייצור עוגיות וביסקויטים לשפר את התוצרת, ל־גוונה ואף לארוז אותה באריזה מושכת עין.

בחו"ל, שם זוללים יותר ביסקוי־טים, המבחר באמת גדול יותר. יש ארצות, למשל, בהן נמכרות עוגיות מובחרות בקופסאות קרטון כמו אלה המשמשים לאריזות בונבוניירות. אריזה כזאת שיש בה כמה מינים של עוגיות מסודרות שורות, שורות אפשר אפילו להגיש כשי לידידים. עוד דרך מקובלת היא למכור עו־גיות בקופסאות פח דקורטיביות ש־אפשר להמשיך ולהשתמש בהן ל־אחסון ביסקויטים או מוצרים אח־רים.

כאלה המזכירים בטעמם מאפה בית שהם תחליף משביע לאותן עקרות בית המרגישות עצמן מתוסכלות על שאינן מצטיינות באפיה.

עתה נוספה לנו עוד חברה המיי־צרת ביסקויטים. זאת אסם שמייצרת את הביסקויטים והעוגיות שלה ב־בית החרושת לחמנו אותו רכשה לפ־ני שנתיים. היבול הראשון שלהם מפתיע בכמותו: 32 מינים של ביס־קויטים וקריקרים מתוכם. למעלה מחצי הם מינים חדשים כמו תופיני תפוח ועוגיות אחרות המקובלות ב־חו"ל, בעיקר בארה"ב, בשם „קוּ־קיס". חלק מהתוצרת מיועד ליצוא והחברה מקווה שבעוד שנה תייצא ביסקויטים בערך של רבע מיליון ל"י.

מנהל אסם מר אוינג פרופר מספר שבמשך השנתיים שעברו מאז רכי־שת לחמנו עסקה החברה בשיקום המפעל וברכישת ציוד חדש המת־אים לייצור מתרצי של ביסקויטים. מזה שנה מעסיק המפעל את המומ־חה הבריטי מר מקסוול שהוא מהנדס כימאי שהיה יועץ לחברות הגדולות ביותר בבריטניה. עתה הוא מנהל פיתוח של מינים חדשים ומשופרים.

הביסקויטים, והעוגיות משווקים ב־שני סוגי אריזה עיקריים: בגיר צלו־פן שקוף או בקופסאות קרטון. ה־מחירים נעים בין 4 ל"י ל־8.30 ל"י הק"ג.

יש לקוות שבעקבות התחרות ש־תתעורר בין החברות השונות לרגל חדירת אסם לענף הביסקויטים, תצא עקרת הבית נשכרת, שכן כל אחד מן היצרנים יעשה כמיטב יכולתו כדי לשפר את תוצרתו ולמשוך יותר לקוחות לתוצרתו.

עוגיות בטעם מאפה בית

בחודשים האחרונים אנו עדים לכך שהמפעלים הקיימים (פרומין, הדר, פרג פת ואחרים) יצאו במינונים חדשים. בין המינים החדשים יש

לאשה ולבית

הגר בת ה־20 מעצבת אופנה

מאת צפורה רומן

שני דגמים שעוצבו על ידי הגר אברמסון (מימין לשמאל): שמלה בקפי לבנה בעיטור מלמלה מלאכת יד. הגורה שחורה וכובע לבן רחב. תיתורה משלימים את המראה ההומנטי כלשהוא; צמר של פונצ'ו שחור עם אפליקציה בכתום־אדום וכובע שחור המקושט באותה אפליקציה. (צילומים: חנן גוראל)

רבים מהבוטיקים שצצו בשנים האחרונות נפתחו בשל יוזמה של תופרות קטנטנות אשר ביקשו להי־פך לאופנאיות. הבוטיק שפתחה ב־ימים אלה הגר אברמסון נמצא מבדו השני של המתרס. הגר אברמסון היא ציירת (וקצת פסלת) המתייחסת לבגדים שהיא יוצרת — יחס של אמנית.

הבוטיק שפתחה נמצא בדירה בת חדר וחצי, בה היא מתגוררת (ברחוב החבשים), ליתר דיוק — ב־מטבח של הדירה, המשמש גם ככי־ניסה וחדר אוכל. ארון הבגדים ה־מאולתר, הקולבים העמוסים בגדים, המראה — החיונית לכל בוטיק — צמודים ממש למקרר, לכיור העמוס כלים ולפינת האוכל. החדר השני, חדר השינה, משמש גם סטודיו, בו יוצרת הגר אברמסון את ציוריה ה־סוריאליסטיים, המזורים המקסימים. על רצפת הבוטיק — כתמי צבע, צלחת ובה שיירי מזון — בשביל ה־חתול, ועל הקולבים — בגדים מ־צעינים ומיוחדים.

עד לפני זמן קצר לא חשבה הגר אברמסון (20) על יצירת בגדים ב־צורה מסחרית, זאת, אף כי היא אה־בה לעצב מאז ומתמיד ואף תיכב־נה למען אמה, תיקי אברמסון, את מרבית בגדיה. היא למדה ב„בצלאל" ולא סיימה את הלימודים, כי הרגי־שה שהם מצרים את צעדיה. היא העדיפה לצייר לעצמה.

בעזרת אמה רכשה מלאי של בדים רקומים „לקחתי שתי תופרות שיע־בדו בשבילי, ציירתי להן מה שאני רוצה והן גזרו ותפרו לפי הנחייתי. עד עכשיו לא ידעתי כלל מה זו ציי־רה. למדתי הכל תוך כדי עבודה".

משהיו בידיה 70 דגמים, בהם — שמלות מקסי, חליפות מקסי, חלי־פות מכנסיים בשילובים שונים (ה־כל — בבדים מעולים) ובבדים ל־יום־יום, כמו חולצות מודפסות ב־שיטה מקורית, מכנסיים וחצאיות כותנה מודפסים וארנקי קנבס מו־דפסים, החליטה להביאם לידיעת ה־ציבור. אמה העמידה לצורך ההצג־גה את ביתה הציורי בשכונת עין כרם בירושלים ותמונה ל„יום הפ־תוח" את מכריה הרבים, כדי להציג בפניהם את עבודותיה של הגר.

הגר אברמסון ליד אחת מתמונות פרי מכחולה

מה המיוחד בדברי לבוש אלה? „איני עושה פשרות עם הטע[ם של] הקונה" — קובעת הגר, ש[...] לא־מכבר 4 דגמים לבית־ה[...] „אלי", אשר יוצגו ב־1973. „[...] כאן אינן יודעות להתלבש ולד[...] לעצמן את הצבעים הנכונים וה[...] המתאימות להן. שום קונפקצי[...] נה יכולה לעבוד בצורה שאנ[י עו]בדת. אני רואה בגד כמו קומפ[וז]יה. האדם הוא בעיני אלמנט [...] מלבישה אותו והוא חלק מהק[ומפו]זיציה. נכון, הגיזרה חשובה [...] הבגד צריך לשבת היטב ע[ל ...] אך לא פחות חשוב שההדפס [י]ראה במקום הנכון כדי להשל[ים את] התמונה, ואותו דבר — עם [...] הדוגמה".

הגר עצמה מעדיפה ג'ינס [...] צה פשוטה, או שמלה ערבית [...] רחבה. לדבריה, הרבה בגדים [...] שעיצבה לא היתה לובשת ב[...] „יש דברים שאינם הולמים או[...] עוטת זאת הולמים נשים אח[...]

פנים חדשות במראה

"אני נראית צעירה בעשר שנים – כל הסבל בניתוח־קילוף היה כדאי"

מאת דליה אבניאון

כמה מוכנה אשה לסבול כדי לז־כות במראה צעיר ובאה שמעתי מפי רבקה ששר, אשה צעירה, גרושה ואם לילד בן עשר שנים. היא ספרה על הרגשתה ומניעיה שהביאו אותה לעשות ניתוח־קילוף בפניה. רבקה ששר מורה במקצועה, חזרה זה ע־תה משהות בת שנה בארה"ב, שם לימדה עברית ותנ"ך בבית־ספר ש־תלמידיו יהודים. מספרת רבקה:

כבר בימים הראשונים לשהותי ב־אמריקה (יוסטון, בטכסס) שמתי לב שעיקר תשומת לבם של האמ־ריקאים נתון למראה החיצוני. כל יותר תכונות האדם נבלעות ושוות כקליפת השום אם, חלילה, אינני יפה. אני עצמי כבר השלמתי עם כך שאין נעורים נצחיים וכי אינני יפה ופיתחתי תיאוריות על קמטים המביעים אופי והדומה. תיאוריות שלמען האמת גרמו לי נחמה פור־תה. בעשר השנים הציגו אותי בפני המנתח ד"ר גלוין ספיירא.

הימוסים

ד"ר ספיירא התבונן בי ואמר: את בוודאי ישראלית או איבר־אנית. את דבריו נימק באומרו שעור כל־כך צרוב־שמש יכול להיות רק לישראליות או לאיר־ניות.

הדבר הטריד אותי מאד. בלילות היססתי — לעשות ניתוח, או להי־שאר כמות שאני? ומה אם הניתוח לא יעלה יפה? מה יאמרו חברותי ואם לא ימצא חן בעיני מראי הח־דש? ועוד שאלות אין ספור. ספר־תי לבני על מחשבותי והוא אמר לי: „מה חשוב היופי, אני אוהב אותך כך. הרי את אמא שלי". ובכל זאת קבעתי מועד לניתוח.

יום לפני הניתוח יצאתי לקנות לי חליפה חדשה, להרים את המורל, כנראה, או אולי כדי שאחדשה יחד עם חידוש מראה פני. קבלתי הור־אות להתיצב בביה"ח לילה קודם לכן, עם ראש רחוץ. הושכבתי בח־דר בן שלש מטות, כששתי חברותי לחדר היו צעירות שביקשו להקן את אפן. כבר בשעה ראשונה לשב־תנו יחד התהוו בינינו יחסי קירבה כשכל אחת משיחה צרותיה בפני חברותיה.

לפני לכתי לישון קבלתי כדור שינה שניתן במטרה למנוע מצבי התרגשות יתרה ונדודי־שינה. בבוקר הובלתי לחדר ניתוח ובפרוזדור ראיתי — ניס־לאנים — את אחי וגיסתי שנראו מודאגים. הבחנתי בחדר הניתוח במנורה גדולה ושעון שהורה על השעה 7.00. הרופא ברך אותי בעברית ב„שלום" ואמר לי שהכל יהיה בסדר. לדבריו, עשה לי חריצים בעור, ולתוך החתכים הוריק חומר כימי המקלף את העור העליון. הרגשתי הרגשת רטט, אך לא היו לי כאבים. הניתוח [...] שעתיים ולאחריו חבשו לי את כל אזור הפנים, הניתוח התקושת „באוה־" שהתנדבה על הבשר ב„סקוטש־טייפ". הותירו לי שני חורים לנשימה וחור לא גדול ליד הפה. גם אזור העינים היה חבוש.

כך שכבתי חמישה ימים שנראו לי ארוכים כאורך הגלות. באותם ימים הרהרתי רבות בעיוור והבטל־צל באוזני הפסוק מן המשנה: „עיוור משול למת".

לא ידעתי אם יום או לילה, מי הולך ומי בא. מדי פעם קיבלתי זריקות הרדמה וכך חלף הזמן ביתר מהירות. ליד מטתי הונח גליון ניר ובו הייתי כותבת או מבקשה דבר. המזון שבא אל פי, או נכון יותר אל גופי, היה נוזלי בלבד וניתן בז־ריקה לוריד. באותן שעות נוראות נדרתי נדר שאעבוד בהתנדבות ב־מוסד לעיוורים בארץ, אך פניתי אל האגודה למען העיור טרם נענתה. שלחתי תרומה של 18 דולר לבית היגנך עיורים בירושלים, ועד היום לא קיבלתי קבלה או מילת תודה.

באחד הימים שלאחר הניתוח, כ־אשר שכבתי חבושה, שמעתי קול בלתי־מוכר קורא בשמי. התברר ש־קיה זה רב הקהילה היהודית, העו־בר מבית חולים אחד למשנהו ומ־חפש חולים יהודים הזקוקים לסעד נפשי. הוא עובר ממטה למטה, ומ־ביט בשם החולה המודפס לכרטיס החולה. כשהוא נתקל בשם יהודי, הוא שואל אם יש צורך בעזרה. הרב הבטיח להתפלל לשלומי.

העור החדש — אדום ונקי

כשהורידו את התחבושת אחרי חמשה ימים, הרגשתי כמי שחזרה מ־עולם המתים אל עולם החיים. כמו בן שהוריקו לי זריקה כדי שלא אחוש כל כאב בעת הסרת התחבו־שה. הדבר הראשון שעשיתי... ב־כון. רצתי אל הראי לספק את סק־רנותי. ואז חשכו עיני! העור הישן, בצבע חום, היה תלוי מתקלף, ומ־תחתיו נתגלה עור אדום, נקי, כמו אחוריים של תינוק.

מראה פני היה מחריד אך אין ברירה. ניתנה לי הוראה להתלבש ולחזור הביתה. שמחתי ברגע זה שאני רחוקה מחוג מכרי וחברותי.

קרובי היחידים היו בני, אחי וגי־סתי שבביתם התגוררתי. בשבוע ה־ראשון לשובי הביתה הסתגרתי בח־דר וסרבתי לפגוש איש. הסתרתי פני גם מפני בני. הוראות הטיפול שניתנו לי על־ידי ד"ר ספיירא נר־או לי תחילה מגוחכות: למרוח על פני עשר פעמים ביום, דיוחר, מרג־רינה עשויה משומן צמחי. עד מהרה התברר שהמרגרינה היתה תחליף מצוין לכל הקרמים המומלצים. היא צפתה כלאוה בעור הצואר ובעור הידים שלי. בעניין שגם השיער, ש־שורשיו באו במגע עם המרגרינה תוך כדי מריחתה על הפנים, הפך להיות בריא ורך יותר. ההוראה מפני הש־פעה המזיקה של השמש ואף בממד־פרסות [...] צביבה. משום כך צריך לבצע את הניתוח בעונת המעבר.

הבן בכה

משחלף שבוע של צפיה בין אר־בעה כתלים, יצאתי להראות עצמי לבני. הבכבתו דיפצה אותי. הוא בכה ואמר: „אני אהבתי את הפנים ה־קודמים שלך".

תופעת הפנים המקרבה לסיומה ההכבובתי לחזור לעבודתי בבית הספר. אך כשיצאתי אל הרחוב הת־ברר לי שמראה פני מרתיע אנשים. במספרה שאלו אותי מה קרה לך? בחנות הבגדים שאלה אותי הזבנית אם אני חולה והציעה לשרת אותי. „קחי לך לבד" אמרה לי. בחנות הירק נמנע המוכר מקבלת הכסף מידי בצורה ישירה. הוא השיט לי צלוחית להניח בה את הכסף. ראיתי שכך, הסתגרתי בבית עוד מספר ימים. כעבור שבועיים הוטב המצב, ויכולתי להתחיל בעבודתי. בביה"ס לא הבחינו התלמידים בשינוי שחל בי. המורים התפעאו לי, וכבר הת־חלתי „לקצור" את פרי סבלי. מכ־רים הגידו לי: את יפה, האם טיילת את ההבחרועת? האם יש פיצוי גדול יותר? עד מהרה הלך ונשכח הסבל.

21 יום אחר הניתוח סרתי לבדיקת ביקורת, לסבריבה רצון המנתח. אך לצערי התחו על להיי כמהים. כיון שלא הקפדתי על ההוראות, הספתי פה ושם את פני לשמש. כעב אוש־פזתי לימים ובעצה לי קילוף עוד קל, הפעם בלא הרדמה מלאה. הד־בר גרם לי כאבי תופת. שלשה ימים ושלשה לילות נדמה היה לי שאצא מדעתי. לאחר מכן הוטב המצב לקר־מותו. כיום אני מרגישה את עצמי צעירה בעשר שנים מכפי גילי, וה־צב רוחי מצוין. מראה פני דירבן אותי לרזות, ואמנם נפטרתי מ־12 קילוגרמים.

האם היה זה כדאי? — כן, כן, ועוד פעם כן".

ומי שמכיר את רבקה כעבר „לפני" ו„אחרי", אין ספק שיצטרף לדעתה.

קישואים ממולאים ברוטב פטריות

חצי קילו קישואים צעירים, שליש כוס אורז מבושל בשני שליש כוס מים, 100 גרם נקניק הודו קצוץ, ביצה, פטרוזיליה, 2 כפות שמן.

לרוטב:

קופסת נתחי שמפיניון, כוס נוזלים, מלח, פלפל, כפית קמח, חצי כוס שמנת צמחית.

מוציאים את התוך מהקישואים ו־קוצצים אותו. מבשלים, שליש כוס אורז בשני שלישי כוס מים בתוס־פת מעט מלח. מורידים מהאש ו־מקררים קצת. מוסיפים נקניק, ביצה ופטרוזיליה קצוצה. מתבלים במלח ופלפל. מערבבים הכל וממלאים ב־תערובת זו את הקישואים. מטגנים את תוך הקישואים הקצוץ בשמן. מוסיפים פטריות ונוזלים, מרתיחים ומכניסים לרוטב זה את הקישואים הממולאים. מבשלים עד שהקישו־אים מתרככים. בסוף מתבלים ב־מלח ובפלפל ומסמיכים במעט קמח בלול במים קרים. סמוך להגשה מערבבים ברוטב את השמנת.

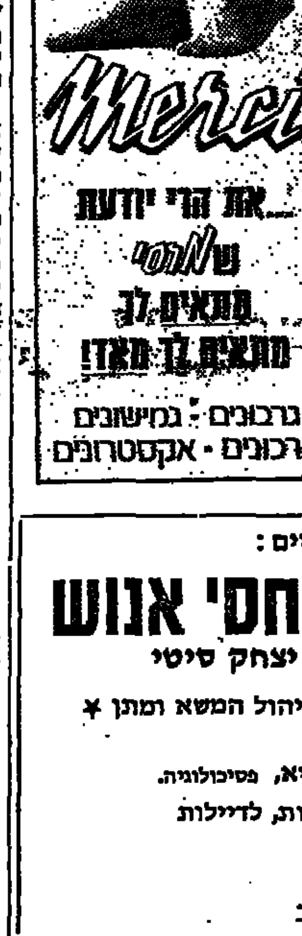

מקיים:

הליבות קורס ליחסי אנוש

לימוד יחסי אנוש וטיפוח המנהיגות

המרצה: מר יצחק סיטי

תכנית הלימודים: אמנות ההצלחה בחברה ✱ אמנות ניהול המשא ומתן ✱ טיפוח ההתנהגות והנימוסים.

מרצים אורחים: גב' חנה בבלי, נימוסים. מר אוריאל עקביא, פסיכולוגיה.

הקורס מיועד: למנהלים, לפקידים בכירים, לסוכני מכירות, לדיילות ולציבור הרחב.

הקורס יפתח היום בשעה 6.00 בערב

בבית ציוני אמריקה בתל־אביב

בית־ויצו
שדרות דוד המלך 38, ת"א
4—7 בערב
„בית פתוח"
חברות עולות ותיירות
מוזמנות.

תל־אביב	ירושלים	חיפה
רח' דיזנגוף 214	רח' הלני המלכה 9	רח' נורדאו 4
טל' 247462	טל' 222612	טל' 662248

בקרו בשלושת קומות התצוגה שלנו!

✱ יבוא ישיר של רהיטים מסקנדינביה
✱ מכונות בלעדיות של רהיטי קיבוץ שומרת הידועים בטיבם ובאיכותם
✱ רהיטי מלון וחדר מיטות מרהיבים
✱ מבחר מכבים למעלי זכות עולה

רהיטי נוחיות בע"מ

רח' שלומציון המלכה 4 (מול בנין ג'נרלי), טל. 224064

האגודה למלחמה בסרטן בישראל
מודיעה לציבור הנשים
(מעל גיל 35),
כי מידע על התחנות לגלוי מוקדם של סרטן השד
(כתובת וימי קבלה) ניתן לקבל מענה בכל שעות היממה ובשבע שבת
באמצעות "ידעפון"
תל־אביב — טל' 252425
ירושלים — טל' 223344
חיפה — טל' 520232
67 תחנות לגלוי מוקדם לרשותך;
למען שלותך ושלוות בני ביתך הבדקי!
הבדיקה חינם.

לאשה ולבית

כאן מכינים מנהיגות

מועצת הפועלות מכינה, זו הפעם השלישית, בקורס אינטנסיבי עתודה של עסקניות

מאת סופרת „הארץ"

הגב' ויולט בכאם היתה בוגרת גבוהה לסוציולוגיה באוניברסיטה עברית ועובדת חלקית בקול ישר־אל, כאשר נודע לה שמועצת ה־פועלות מארגנת קורס הכנה לפעילות ציבורית לנשים המוכשרות ומעוניינות בכך. היא נרשמה ונתקבלה לקורס בו ניתנה הרצאות בנושאים כמו: פסי־כולוגיה חברתית, בשטר דימוקרטי, מעמדה של האשה בארץ ובעולם, נאום בעל־פה ובכתב. זה היה לפני שבע שנים. כיום היא מנהלת את המחלקה הערבית במועצת הפועלות, וחברה במרכז מפלגת העבודה, חברה במז־כירות הפעילה של מועצת הפועלות ... ידה נטויה לפעילויות רבות ... נוספות.

הגב' רינה דותן אחת ההברות ה־פעילות ביותר במועצת הפועלות הש־... גם היא בקורס זה. כיום היא מנהלת המחלקה להרבות והסברה, ... לדור ההמשך והכוחר ליעוץ ... ועד עיסוקים ציבוריים שו־... אולם לפני שבע שנים היתה ... במשבר ידוקונה שנזקקה לעידוד ... בעלה כדי להצטרף לקורס (היום ... מצטער על כך). כשהוזמנה אז ... יו"ר מועצת הפועלות הגב' בבה ... אידלסון לפגישה לא ידעה מהי כתו־... הועד הפועל.

אלה הן שתיים מתוך 97 בוגרות ... קורסי הכנה של מועצת הפוע־... לות כתוכן ממלאות כיום תפקי־דים ציבוריים, חלק גדול מהן מרכ־זות של סניפי ארגון אמהות עוב־דות ורכזות אזוריות של מועצת ה־פועלות.

שנת הכנה שלישית

אם גם את סבורה שיש לך כושר, יכולת והצורך לעסוק בפעילות ציבו־רית, תוכלי להרשם לקורס נוסף, שלישי במספר, שמארגנת מועצת ה־פועלות כדי להכין לעצמה עתודה פעילה נוספת של נשים צעירות שתהיינה המנהיגות של מחר. הקורס שנקרא בפי המארגנות „שנת הכנה", יתחיל בינואר ויימשך 6 עד 7 חוד־שים יום אחד בשבוע. מרכזת שנת ההכנה תהיה הגב' רינה דותן, בוגרת הקורס הראשון שניהלה את הקורס השני לפני שלוש שנים. ההרשמה תהיה פתוחה לכל אחת, אולם מה־מועמדות ידרשו הזדהות עם תנועת הפועלות ונכונות לעבוד, וזה כולל את חברו: כל המפלגות שבהסתד־רות, לרבות גח"ל.

בארגון הקורס ובתכנונו משתתפים גם המרכז להשכלה־עם שליד האוני־ברסיטה העברית בירושלים ובית־המדרש לעובדי הרבות שבוועד הפו־על.

למועצת הפועלות תכניות לשנה הקרובה גם בתחומים אחרים. כפי שנמסר בשבוע שעבר מפי יו"ר מועצת הפועלות הגב' בבה אידלסון והאחראית למעונות יום ומוסדות יל־דים, נמצאים עכשיו בבנייה 16 מעו־נות במקומות שונים בארץ. כיום מגיע מספר הילדים המוחזקים במעו־נות ובמוסדות הילדים של מועצת הפועלות ל־15 אלף בקרוב.

השתלמות

בתחום התרבות וההסברה תכנית מועצת הפועלות היא לארגן קורסי השתלמות לנשים משכבות שונות: קורסים לימודיים לאמהות מרובות ילדים בהן ילמדו „מידע ומיומנויות" להן זקוקה כיום האשה בישראל. בכל קורס השתתפנה כ־25 אמהות שתיפגשנה אחת לשבוע ל־3 שעות במשך 7 עד 8 חודשים. קורס נוסף מיועד להשתלמות לחברות המוכירות הפעילה וחברות בתפקידים בכירים. מטרת ההשתלמות לעמוד על שינויים בחברה הישראלית, עיקרי הידע ה־כתפתח והערכות תנועה הפועלות.

כמו כן יקוימו פעולות הסברה ב־נושאים כמו חינוך ילדים, תחוקה, יחסי אנוש ועוד.

★ עצתי לך ★

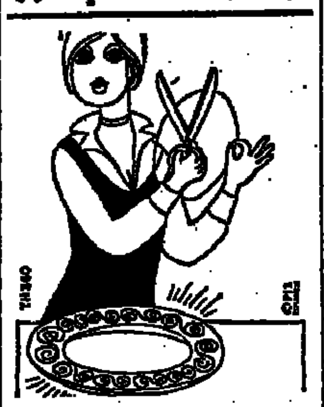

על הטס בציפוי כסף נוצרים חריצים בשעת חיתוך העוגה לפרוסות. כדי למנוע זאת — הניחי את העוגה על הטס כשמתחתיה החלק התחתון (העגול) של תבנית האפיה. דרך אחרת: גזרי יריעת פלסטיק עגולה והניחי מת־חת לעוגה.

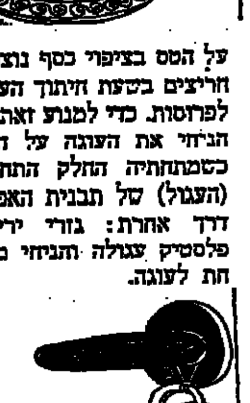

פעוטות סקרנים העושים את צעדיהם הראשונים, אוהבים לפתוח את דלת הכניסה לדי־רה (או כל דלת אחרת) ול־צאת בעדה, או לפתוח להש־תעשע במפתח ולאבדו. כדי למנוע זאת — נעלי הד־לת ואת המפתח־עצמו תלי על הידית באמצעות שרוך או גומיה שהשחלת בו, כך יהיה בהישג ידך בשעת הצורך.

עוגת שכבות יש להניח במ־קרר למשך שעות אחדות לפחות, לאחר מריחת הקרם, כדי שהתשקע בהדרגה והשכ־בות יתאחו היטב. אולם, אם האורחים באת מצפה להם עשויים להופיע בכל רגע ואת רוצה לזרז את תהליך הת־אחות שכבות הבצק — כסי את העוגה (בטרם ציפית את חלקה החיצון בקרם) בשקית פלסטיק. סגרי השקית היטב והניחי במקרר למשך שעה. תיווכחי שהעוגה שקעה וה־גיעה לגובה הרצוי והשכבות התאחו כראוי.

יועצת

שבילי חינוך

שיעורי בית מיותרים

מאת נחמה יבלוב

אמא: „גליה, השעה מאוחרת, ע־דיין לא סיימת את השעורים?"

גליה: „לא, אמא, נותרו לי עדיין שעורים באנגלית ובתנ"ך".

גליה בת ה־11, תלמידה שקדנית, חרוצה, רוכנת מדי יום ביומו כ־4 שעות על שעורים. היא לומדת ב־כתה ו' ומוטלים עליה מדי יום ש־עורי־בית רבים במקצועות השונים. לא נותר לגליה פנאי לתחביבים, ל־קריאה מהנה בספרים ולעזרה ב־בית. היא מקדישה את שעות אחרי־הצהרים והערב להכנת השעורים, שבדרך כלל הם שגרתיים ומטילים עליה שיעמום.

השעורים כוללים כתיבה רבה ומ־יותרת, העתקה מנוסטנית, סיכומים שאין בהם תועלת ממשית, למידה בעל־פה (הנשכחת ממילא במהרה) ופתירת עשרות תרגילי חשבון המ־כאיסים את הנבקצוע.

מאחר שאין פיקוח על כמות ש־עורי־הבית (אם כי קיימת הוראה מפורשת של משרד החינוך שלא ל־הרבות בכך) נותן המורה שעורים רבים בכל מקצוע, מתוך כוונה ש־ככל שתגדל כמותם — יילמד החו־מר יותר טוב; בהנחה זו טמונה טעות יסודית, לדעתי.

ילד בגיל 12 הוא בעל אישיות מתפתחת מבחינה מחשבתית ורג־שית; זוהי תחילת גיל ההתבגרות. הילד מתחיל להתעניין במתרחש ב־עולם, בפלאי הטבע והמדע — ולא רק בסובב אותו.

והנה, במקום לעודד את ה־ילד למחשבה אנליטית, לחי־פוש פתרונות לבעיות, למעוף מחשבתי ולביקורת — כובלים אותו השעורים הרבים בזלת אמותיו אל שולחן הכתיבה על ספרי בית־הספר המבוגרות. מ־תן שעורי־בית כשיגון, העת־קה, חזרה משעממת וכתיבה ר־בה — ממאיסים את המקצועות על התלמידים ומרתיעים את ה־ילד מהתעניינות והתעמקות ב־אותם נושאי הלימוד עצמם. ב־מקום לגזול מהתלמיד שעתיים ליום בהכנת מקצוע מסויים מו־טב שידע המורה לתת שעורים בצורה שתעורר את התלמיד ל־מחשבה עצמית ולהבנת העי־קר.

את השעורים יש לבנות במתכו־נת של כתיבה מרצסת, ולעומתה — קריאה והקירה רבה יותר (הילדים נרתעים מכתיבה ארוכה ומייגעת). יש להטיל על התלמיד לגבש את מחשבתו לגבי הרעיון המרכזי בנו־שא מסויים, במקום לדרוש ממנו לכתוב סיכומים ארוכים. במקום ל־תבוע ממנו לענות על שאלות רבות ומשעממות, יש להרגיל אותו לרכז את מחשבתו ולהפעיל את כושר ה־ניתוח שלו, כדי להבחין בין עיקר וטפל.

שעורי־בית קצרים ובלתי־שגרת־יים יחבבו על הילדים את הלימו־דים ויותירו להם פנאי לפיתוח שט־חי התעניינות נוספים ולחיי חברה. להורים הזכות ואף החובה להעיר למורים (ואם יש צורך למנהל) כי־שהשעורים הם מרובים ומשעממים.

העישון במונית

אני נהג מונית. אני צעיר וב־ריא, אך לרגל איזו סיבה, שה־רופאים טרם הצליחו לפענחה, הנני אלרגי לעשן סיגריות. הד־בר אינו מפריע לי בקיץ, כאשר חלונות מכוניתי פתוחים, אך בחורף אני נאלץ לבקש את ה־נוסעים שלי לכבות את הסיגריות שלהם. לא פעם הנני נתקל בחו־סר הבנה מצד הנוסעים ולעיתים אפילו בסירוב למלא את בקשתי: „במונית מותר לעשן". אותו לימוד, כי הנהג אינו רשאי לע־שן, אם הנוסע שלו מתנגד לכך. ברצוני לשאול אותך, אם כללי נימוס אלה, ז.א. התחשבות ב־בקשתו של זולת, כחם יפה אך ורק לגבי הנהג?

לא. גם על הנוסע להתחשב ב־בקשתו של הנהג. עלי להודות, כי סרובו של נוסע להיענות לב־קשה כזאת מפליא במקצת: נוסף על הצד ההומני שבמילוי בקשה כה פשוטה, אין זה לטובתו של הנוסע לגרום אי־נחות לאדם ה־מסיע אותו. אך כדי למנוע כל ויכוח מיותר הייתי מציעה לך לנהוג כדוגמת נהגי המוניות בח־וץ־ל: נהג שאינו סובל עשן סי־גריה מתקין במקום מרכזי בתוך מוניתו (על־פי רוב מתחת להלון הקדמי, מימין למושבו), שלט, בו הוא פונה בצורה מנומסת לנוס־עיו בבקשה להתאפק ולא לעשן במכוניתו. במקרה הזדמן לי לש־אול את הנהג איך מגיב הקהל על בקשתו זו. הוא ענה לי: „ברוך שאינם מעשנים".

ברכה עדיפה עליך. בזה תיפתר הבעיה.

נמוס ונוהג

מאת חנה בבלי

כד מים על השולחן

איך ומתי למזוג את היין ל־אורחים, המסובים אל שולחני — זאת אני יודעת. אולם דווקא תורת הגשת מים לא נהירה לי. היש להציע מים לכל אורח בנפ־רד, מתי להציע לפני המרק או אחריו? שמא יותר נאה להניח כד מים או כמה כדים על השול־חן? הקיים נוהג בנידון?

השיטה הפשוטה והמקובלת: למזוג מים לכוסותיהם של הסוע־דים בטרם החמנו לשולחן. כל אורח ימצא איפוא לימין צלחתו כוס מים טריים. בקייץ מקובל לשים בכוס קובית קרח. אמנם שיטה זו נאה רק לגבי ארוחה בבית פרטי, כי במסעדות ובארו־חות, המתקיימות באולמות שכי־רים, מוזגים את המים לעיני הסו־עד: עוברים עם הכד משולחן לשולחן. כאן משאירים גם כדי מים מלאים על השולחנות.

נשיקות משפחתיות

בעלי ואני — מיזוג גלויות מוצלח ביותר. גם בני המש־פחות שלנו מתיחסים בחיבה וב־כבוד אלה לאלה. לי אישית מפ־ריע רק דבר אחד, והוא: במש־פחת בעלי מקובל להתנשק בפגי־שה, ואני ממש סולדת מנוהג זה. לפני כל ביקור אני מתמלאת חר־דה, זה משפיע על מצב רוחי, ואני חוששת, שבאחד הימים יפגע ביחסינו. מה המוצא?

עד עכשיו התאפקת, לא כן? הייתי מציעה לך להמשיך להב־ליג, ולאט לאט, בהזדמנות מת־איסה, להסב את השיחה על הצו־רות השונות בהן נהוג בעדות שונות לברך איש את רעהו בבר־כת שלום. אלה לוחצים ידיים, אלה רק קודים קידה, אלה מתנש־קים, וכו'. עשי זאת בקצת הומור, בטקט רב — בלי לפגוע אף באחד. בוודאי ישאלו אותך, איזו

כתיבה במכונה
תלמדו היטב ב־12 שעות
בבית הספר למסחר
"ר י מ ו ן"
ת"א דיזנגוף 85, טל. 281685
שיטה עיוורת, פיקוח ממשלתי

גל המין חודר למזרח גרמניה

מאת אליהו זהבי
סופר „הארץ" בסקנדינוויה
קופנהאגן

מדות התיל הוומה והאבן המפ־רידות בין גרמניה המזרחית למדינות אירופה המערבית, לא יכלו למנוע את חדירתו של גל המין המערבי אירופי להמוני הדמוקרטיה המזרח־גרמנית. עדות לכך ניתן למצוא במכ־תבי קוראים לעתון הנוער המזרח גרמני „בויס־לבבער" (חיים־הדשים).

באחד מגליונות אוגוסט 1972 כו־תבת נערה בת 17: „בשבוע הבא יימלאו לי 17. חברי דורש כי אסכים לישון עמו לפחות שלוש פעמים ב־שבוע. מה עלי לעשות כדי למנוע ממנו ללכת אל נערה אחרת אם אסרב לו?"

לנערה בת ה־17 הכותבת ל„בויס־לבבער" אין מה לחשוש מפני בעיות של הריון בלתי־רצוי. בראשית שנה זו אישר ה„פולקס־קאמר" (בית נב־חרים) המזרח־גרמני חוק המתיר הפלה חופשית לכל אזרחי המדינה. בעייתה של הנערה בת ה־17, היא כמצפונית־מוסרית.

„בויס־לבבער" אינו משיב לשאלתה של הנערה בגליון בו פורסמה שאל־תה. אולם בעתון מתאריך מוקדם יותר, מפרסם עתון הנוער המזרח־גרמני ידיעה לפיה 47.3% בערים שטרם מלאו להם 18, ו־21.2% נע־רות בגיל דומה קיימו יחסים מיניים בטרם מלאו להם 18, מחוץ למסגרת משפחתית.

„בגיל 20 עלה אחוז הנערים שקיימו יחסים מיניים (ללא נישואים עם בת הזוג) ל־83%, ואחוז הנערות ל־78%.

מספרים אלו מעידים כי בין ני־שתו של הנוער השוודי לבעיות ה־מין, לבין גישתו של הנוער המזרח־גרמני בשנת 1972, כמעט אין הב־דל.

למרות ביזוזה של גרמניה המז־רחית מהשפעתם של ספרים ועתו־נים מערב־גרמנים, למרות איסורים על ביקורים והידורות אל מעבר לחו־מת הברזל, חלה ההתפתחות זהה ב־ארץ, שהיתה סמל לנוקשות שמרנית בבעיות מין, לבין ארץ, כשוודיה ה־מסמלת באירופה את היחס האולטרא־מתירני למין.

עתוני מזרח־גרמניה נמנעים מל־הדפיס תמונות עירום, אך תצלומי נערות במיני־ביקיני אינם נדירים. האופנה הוכיחה את כוחה לשבור מחסומי גבולות בין מזרח למערב.

האלטר אולבריכט הקפדן השמיע בקונגרס המפלגה הקומוניסטית ב־1958 צווים לנוער המזרח־גרמני. אחד מהם היה: „עליך להיות טהור ול־הגות חיים הגונים במסגרת המשפחה המהווה את התא של החברה הקו־מוניסטית שלנו". בשנת 1972 לא בוטלה הסיסמה, אך הפכה למליצה ריקה מתוכן.

בבית המשפט המחוזי בתל־אביב—יפו

עזבונות 3856/72

בענין: עזבון המנוח דוד ברגשטיין (ת.ז. 4/187961) שנפטר ברמת־גן ביום 4.12.70 ומענו האחרון היה ברח' שינקין 29, גבעתיים.

המבקשת: אידה ברגשטיין, מרח' שינקין 29, גבעתיים.

ה ז מ נ ה

להוי ידוע כי הוגשה לבית המש־פט בקשה למתן צו המכריז על יורשי המנוח הנ"ל, והנני מזמין בזה כל אדם הטוען שיש לו סיבה הבאה מכוח המנוח הרוצה להתנגד להכ־רזה הנ"ל, להגיש תוך 15 ימים מיום פרסום הזמנה זו התנגדות ל־בקשה המבוקשת. שאם לא כן יתן בית המשפט צו כמבוקש בעניין.

ד. דוך, שופט
רשם בית המשפט המחוזי, ת"א

עם פיליפס אין בעיות!

אך אם בכל זאת אתה זקוק לשרות
פנה מיד אל:
מעבדות פיליפס
חיפה, טל. 526628 · תל־אביב, טל. 6-35684
ירושלים, טל. 223561 · באר־שבע, טל. 3639
קרית שמונה, טל. 40439
בטוחים שנתיים:
מקלטי טלוויזיה, מכונות כביסה, מקררים
מומחיות · אחריות · חלקי חילוף מקוריים

עירית חולון

מכרז מס' 127/72

עירית חולון מכריזה על קבלת הצעות לביצוע עבודות מסגרות במוסדות עירוניים — במשך שנה.
את חומר המכרז אפשר לקבל באגף ההנדסה בעיריה, חדר 108, תמורת תשלום של —.20 ל"י.
יש להגיש ערבות כספית או בנקאית בהתאם לדרישת גזבר העיריה ב־שעור של 6% מערך ההצעה, לתקו־פה של 3 חודשים, אחרת לא תובא ההצעה לדיון.
רשאים להשתתף במכרז זה רק „קב־לנים רשומים" לעבודות נושא המכרז, בהתאם ל„חוק רישום הקבלנים ל־עבודות הנדסה בנאיות — תשכ"ט־1969" ותקנותיו.
על המציע לצרף אישור מתאים על רישומו וסיווגו, אחרת לא תדון ועדת המכרזים בהצעתו.
את ההצעות יש להגיש במעטפות סגורות למזכיר העיר לא יאוחר מ־30.10.72, שעה 17.00.
העיריה משאירה לעצמה את הזכות לחלק את העבודה בין שני קבלנים או יותר, לפי ראות עיניה.
המומחיות והנסיון של המציעים יהוו שיקול בעת הדיון על מסירת העבו־דה, ואין העיריה מתחייבת לקבל את ההצעה הזולה ביותר או כל הצעה שהיא.

פ. אילון, ראש העיר

מ כ ר ז י ם

עירית חולון מכריזה בזה על קב־לת הצעות להקמת הבנינים הב־אים:
מכרז מס. 128/72 —
גן ילדים כפול ברח' פרץ
מכרז מס. 129/72 —
גן ילדים כפול בקרית שרת
מכרז מס. 130/72 —
גן ילדים כתה אחת ברח' חולקין
מכרז מס. 131/72 —
בבי"ס באולים — תוספת קומת שלוש כתות לימוד
את חומר המכרז אפשר לקבל באגף ההנדסה בעיריה, חדר 108, תמורת תשלום של —.50 ל"י.
יש להגיש ערבות כספית או בנקאית בהתאם לדרישת גזבר העיריה, ב־שעור של 6% מערך ההצעה, לתקופת של 3 חודשים, אחרת לא תובא ה־הצעה לדיון. רשאים להשתתף במכרז זה רק „קבלנים רשומים" לעבודת נושא המכרז, בהתאם ל„חוק רישום הקבלנים לעבודות הנדסה בנאיות — תשכ"ט־1969" ותקנותיו.
על המציע לצרף אישור מתאים על רישומו וסיווגו, אחרת לא תדון ועדת המכרזים בהצעתו.
את ההצעות יש להגיש במעטפות סגורות למזכיר העיר לא יאוחר מ־30.10.72, שעה 17.00.
העיריה משאירה לעצמה את הזכות לחלק את העבודה בין שני קבלנים או יותר לפי ראות עיניה.
המומחיות והנסיון של המציעים יהוו שיקול בעת הדיון על מסירת העבו־דה, ואין העיריה מתחייבת לקבל את ההצעה הזולה ביותר או כל הצ־עה שהיא.

פ. אילון, ראש העיר

8 סימנים
28 צירופים אפשריים
9 סימנים
84 צירופים אפשריים
10 סימנים
210 צירופים אפשריים
סיכויים גדולים יותר בטפסים שיטתיים
פרטים בכל תחנות האיסוף של
לוטו
מפעל הפיס

הכל בכל בלוח
בלוח הכפול

בטוח רפואי בחו"ל
ללא הגבלת גיל
לחברי קופת חולים
מ כ ב י

* סיפול רפואי
* אישפוז בחו"ל
(התשלום אפשרי בחו"ל במטבע זר).
* אפשרות הגדלת תקופת האישפוז למבוטחים בגיל גבוה.
* בטוח נגד תאונות.
* פיצוי עבור הפסד כרטיס נסיעה בחזרה.
* יתרונות נוספים.

פרסום והרשמה:
במרכז הקופה, רחוב בלפור 10 תל־אביב (בין השעות 8.00 – 12.30), בזהר הסניפים (בשעות העבודה המקובלות) ובאמצעות הגובים.

הספרות - רבעון למדע הספרות
יוצא לאור ע"י אוניברסיטת תל־אביב.
מ ו ד י ע
נפלה טעות במספר ת. ד. כפי שפורסם במודעות קודמות.
המספר הנכון הינו:
ת.ד. 39085

כל המי ומי נפגשים
באי ואי הפיצריה
מבחר מעדני המטבח האיטלקי
שלב בילוי עם ארוחה פיקנטית, באוירה רומנטית, לצלילי מוסיקת רקע והנעה.
שרות חם
משלוח פיצות-ספגטי-קנלוני-לזניה ועוד לביתך ואו למשרדך
ת"א, דיזנגוף 293, להזמנות טל: 443427
פרסום "אתגר בע"מ"

هكذا من الأصل

هكذا من الأمل

מדור פרסומי

דגמי מכוניות לשנת 1973

Fiat 127

המכונית המשפחתית ש־80% מנפחה מוקדש ל־5 נוסעים

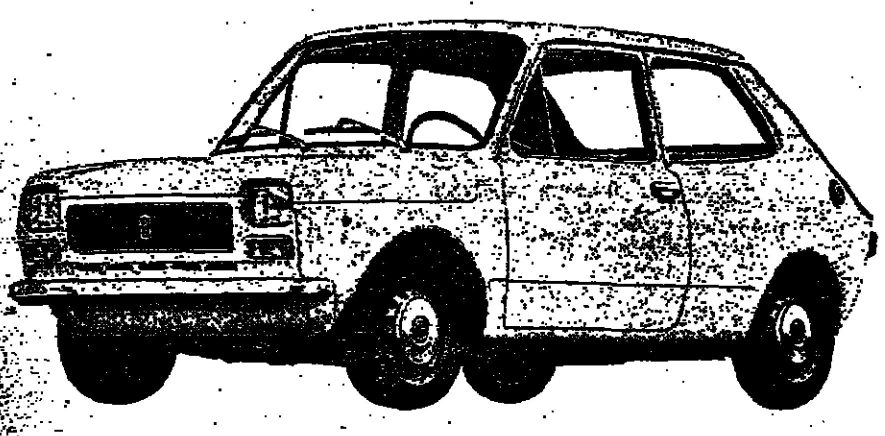

„פיאט 127" זכתה 4 פעמים בתואר „מכונית השנה"

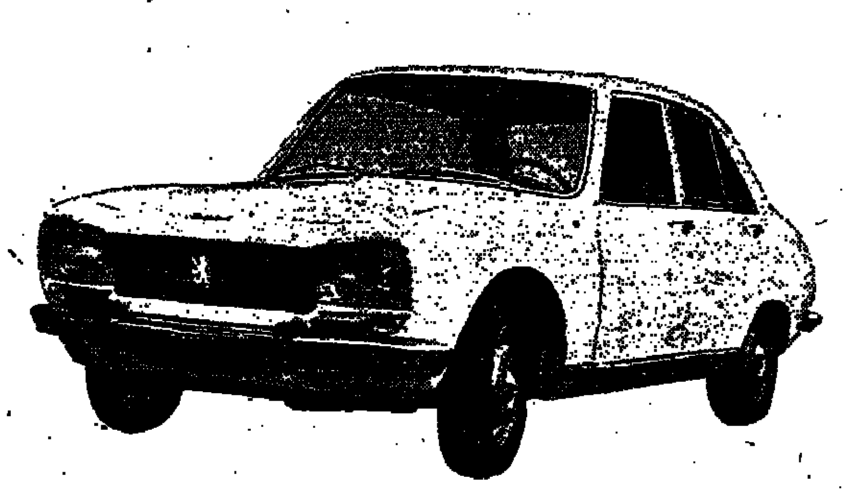

פיג'ו האריה שבחבורה

המכוניות הנמכרות ביותר בישראל

504 · 404 · 304 · 204

HANOMAG HENSCHEL

הטנדרים המעולים לכל מטרה

אחריות למנוע 50.000 ק"מ (או 12 חודש)

היבואנים והמפיצים הבלעדיים:

רכב ניר בע"מ

ת"א, רח' נירים 6, טל. 38777

המפיצים: ירושלים: „הרכב", א. ברקוביץ, רח' ינאי 3, טל. 225522. חיפה: „רכב העצמאות", דרך יפו 130, טל. 526544. ב"ש: „מכוניות הנגב", רח' הזלנץ 124, טל. 4533. ק. שמונה: „מוסך דבי", טלפון 40205. נצרת: האני, א. דאהר, כבר המעיין, טל. 56664. לאזור השרון: אוסו ריץ, סיבוב רעננה.

טרנזיט קבינה־כפולה

רכב מקורי רב־תכליתי. מותאם במיוחד לישראל. אפשרויות רבות של הסעת נוסעים, עובדים, כלי עבודה ומטען.

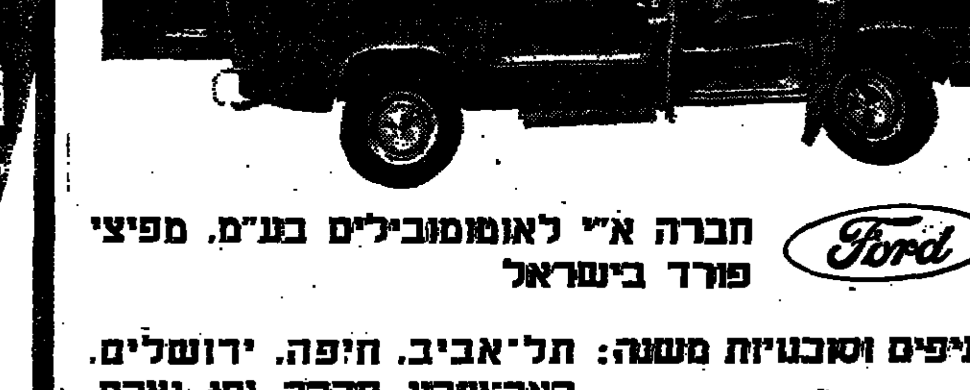

Ford

חברה א"י לאוטומובילים בע"מ, מפיצי פורד בישראל

סניפים וסוכנויות משנה: תל־אביב, חיפה, ירושלים, באר־שבע, חדרה, יפו, נצרת, נתניה, עפולה, ראשון לציון, רחובות, רמלה, רמאללה, רמת־גן.

רדיו אמקול

לכל מכונית

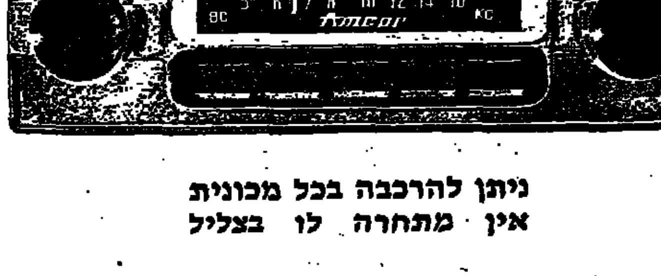

ניתן להרכבה בכל מכונית
אין מתחרה לו בצליל

המפיצים: אמפא
ומרכיבי רדיו מוסמכים

לי תמכור רדיו אמקול

VOLVO

הבחירה הטובה ביותר

1973

הסוכנים הבלעדיים:
'מאיר' חב' למכוניות ומשאיות בע"מ
בבעלות מאיר קז ובניו
תל־אביב רחוב קרליבך 23 — טלפון 289191

חדוש עולמי!

השמן השומר על מנוע מכוניתך

פז סופר 100

פז

שלם מראש

ותזכה בהנחה ניכרת

מנויי "הארץ" המשלמים באמצעות הבנק אשר מועד הפרעון של המנוי שלהם חל החודש, מתבקשים לפנות עד 15 לח. ז. עם תלושי התשלום לאחד מסניפי הבנקים:
בנק לאומי, בנק דיסקונט, בנק הפועלים, בנק לסחר־חוץ, בנק המזרחי ובנק קופת־עם.
תשלום דמי המנוי במועד מקנה הנחה ניכרת בדמי המנוי.
מנויים שעדיין אינם משלמים באמצעות בנק — יפנו לקבלת פרטים ל"הארץ", מח' ההפצה והמנויים, ת. ד. 233 תל־אביב.

הארץ

הצעה למכירת בית

מוצע למכירה הבית ברחוב פין 10 ת"א (חלקה 5 בגוש 6943), שטח 416 מ"ר, כפוף לתכנית בנין עריה 1511, התפוס על ידי שני דיירים מוגנים, קפ"י חוק הגנת הדייר, המכירה כפופה לאישור בית המשפט.

אין חובה לקבל את ההצעה הגבוהה ביותר או כל הצעה שהיא.

הצעות בכתב בצרוף המחאה בנקאית על סכום המהווה 10% מהמחיר המוצע להגיע תוך 14 יום לעו"ד דב הרס, רחוב אחד העם 60 ת"א (טלפונים 613672 או 624067).

עו"ד דב הרס
אפוטרופוס על בעל הבית

וואשינגטון והיהודים — לפני 30 שנה (ח')

סופה של דרך הייסורים

האם היתה צפויה התפתחות שיכלה למנוע תנאי מצור מישראל?

מאת ישעיהו ברלין

זהו הפרק האחרון מתוך מסה של סר ישעיהו ברלין על המדיניות הציונית בארה"ב בתקופת מלחמת העולם השניה. הפרק הראשון נדפס ביום ב' שעבר.

אזכיר עוד פעם את המצב החדש. מאחר שנתעוררה חמת צ'רצ'יל בשל רצח הלורד מוין, נגנזה עד סוף המלחמה תכנית החלוקה של ועדת הקאבינט הבריטי. צ'רצ'יל הודח מן השלטון. הטרור בארץ־ישראל החליש במידה עצומה את כל הסיכויים לשיתוף פעולה. זוועת מחנות המוות הנאציים שינתה את דעת הקהל האמריקאית ואף העולמית. היה אטלי ובווין קיבלו את מדיניות הספר הלבן בשלמותה, ובקבעם את הסכמת הערבים כתנאי הכרחי לכל תכנית חדשה, סגרו את כל הדלתות בפני היהודים.

כתוצאה מכך חלה בידלילה רדיקליזציה בקרב המתונים היהודים. ב־1947 כבר היינו כולנו בדעה אחת: וייצמן וסילבר, פרנקפורטר ועמנואל נוימן, גולדמן ובן גוריון, ואלה מימינם ומשמאלם — למעשה, כל יהודי בעל אהדה כלשהי לציונות, ככל שתהיה חלשה — כולם חושלו לאגודה אחת. מאחר שממשלת הלייבור דחתה ב־1946 בשתי ידים את ההצעה האמריקאית להכניס לארץ־ישראל 100,000 פליטים, לא היה מנוס מהתנגדות טוטאלית למדיניותה. יהי כן ולא תהיה לשמשון היהודי במצוקתו ברירה אלא להפיל את כל המקדש הפלשתי עליו ועל רודפיו: זוכר אני שוייצמן אמר לי זאת בהלך־רוח של יאוש מר.

תבונתו של טרומן

יתכן כפי שאמר מונטסקייה, שבלעדי פעולתן של סיבות כלליות, אין סיבות קטנות יכולות להוליד שינויים גדולים. אך באותה מידה, אין סיבות קטנה מקריות, נובעות בדבר, יכולות להביא לתהפוכות גדולות כשהתנאים בשלים לכך. איני יודע על שום אדם שיכול היה להינבא, למשל ב־1944, לתפקידים שימלאו ארנסט בווין והארי טרומן בלידת מדינת ישראל. בלעדי קשיי הצורך העיקש של בווין ורצונו האישי הטוב של טרומן, ושעויות החשבון הפוליטיות של יועציהם, עלולים היו הדברים להתפתח בצורה שונה מאד. וזהו למעשה מוסר־ההשכל העיקרי של סיפורי כולו.

כיום ידעים הכל שהיה זה הנשיא טרומן שהציל את השאיפה היהודית.

הארי טרומן

יתכן שקולות־בוחרים היו קשורים במשהו בהחלטת מר טרומן; אך העובדה שתחילה לא הראה אהדה לציונות, וכי פעל בשעה כה מאוחרת — עובדה זו מדברת נגד ההשערה שהיה זה הצורך בקולות היהודים שהכריע בשיקוליו.

כשרונו של מר טרומן להחלטה מהירה, היותו חפשי מנטייתו של קודמו הגדול להיות כל דבר לכל אדם, ניכרו במשך כל ימי היותו: בפעולתו כראש ועדת טרומן בימי המלחמה, בהחלטותיו בדבר פצצת האטום, בתכנית מרשאל, במלחמת קוריאה, בהחזרת הגנרל מקארתור. מר טרומן היה מקבל את החלטתו ואחר כך פעל ללא היסוס.

בשאלת ארץ־ישראל החליט שיש בצד „הדוקטור הזקן" (כפי שקרא לוייצמן) צדק רב ביותר משיש בצד יריביו. הוא חשב אותו לצודק בעניין המדינה היהודית, צודק בעניין הנגב, בדבר מהות היהודים ומה שדרוש להם. עובדה זו גרמה להפגנת. הנשיא החדש הגיע להערצה כנה למנהיג הזקן של התנועה הציונית, ותמך בו בניגוד לעצתם של כמה מיועציו.

היה זה השרות הגדול האחרון, גדול אולי באותה מידה כמו שרותו 30 שנה קודם לכן, שיכול היה וייצמן לשרת את עמו על ידי שימוש בשיטות שהבין בהן יותר מכל אדם אחר.

באותו זמן הופרכה על ידי העובדות עוד אחת מאמונותי הספקניות ביותר החזקות ביותר — זו שעדיין דעה כל כך את הגבי דאגרייל. האוכלוסיה היהודית של ארצות הברית הוכיחה את עצמה חזקה יותר, מאוחדת יותר ואמיצה יותר משהעזתי להאמין. יתכן שהתעמולה הציונית בימי המלחמה לא השפיעה השפעה ניכרת על דעת הקהל הכללית, אך היא אימצה את לב יהודי אמריקה. לעיכך נשארו עומדים איתן מול ההתנגדות של מנהיגים פוליטיים חזקים של ארצות הברית — למשל, ג'יימס פורסטאל, או הגנרל מרשאל, או דין אצ'יסון, ואחרים בין יועצי הנשיא שבהם נתן אמון.

היתה זו התלהבות ההמונים, המשמעת והכוח של הישוב עצמו — לא הקשר עם בריטניה שבו נתתי אמון כה רב — שהכריעו ביצירת הלך הרוח שבו הוקמו ועזרו לארץ־ישראל, שבריטניה הצריכה בו מחדש את עמדתה האסטרטגית ועזבה את ארץ־ישראל, שנערכה והצבעה באו"ם, ושהושג הנצחון במלחמת 1948.

ואף על פי כן: לולא נהרג מוין, לוא נשאר צ'רצ'יל בשלטון לאחר גמר המלחמה, לוא נתקבלה ובוצעה ב־1945 תכנית בריטית חדשה שהיתה מתקבלת על דעת הציונים או לפחות על דעת וייצמן והמרכז, ולוא היה חבר העמים הבריטי פורש את חסותו על המדינה החדשה — ההיו מדינות ערב מוקיפות בריטניה מנצחת? ההיה אצ"ל מנסה לפתוח במלחמת אזרחים, והאם לא היה בן גוריון מונע אותה? כלום ההתפתחות הזאת לא היתה עשויה לחסוך דם, למנוע מרירות רבה, ומעל לכל, למנוע את תנאי המצור שבו היה מדינת ישראל במשך כל זמן קיומה?

ניחושים בטלים

באופן אלטרנטיבי אפשר לשאול אם יכולה היתה התפתחות כזאת להתרחש: ההיה בן גוריון ממלא כלפי וייצמן את התפקיד שמילא דה ואלירה כלפי גריפית ומאצ'יני כלפי קאבור, רק בהצלחה רבה יותר? המוכרח אחרי איש כמשה לבוא תמיד איש כיהושע? איני יודע. כן איני יודע אם מדינת ישראל היתה קמה לוא קיבל מר אטלי את המלצות הוועדה האנגלית־אמריקאית מ־1946; או אם ישראל יכולה היתה להתפתח תוך שיתוף עם חבר העמים הבריטי. אפילו היו הקשרים רופפים, היה שיתוף זה כרוך בחיתוך על הגנה בלתי־תלויה ועל מדיניות כספים וחוץ עצמאית: היכול היה מצב כזה להימשך, או להסתיים ללא מרד? ואם יכול היה, ההיו הערבים משלימים עם מעשה בריטי כזה, כפי שהאמין וייצמן? האפשר ליצור מדינה, או במקרה דנן להעלותה מקברה (כדברי־משה הס) על ידי נדיבות הזולת? הנובע כוח־חיותה של מדינת ישראל מן העובדה שנוצרה בעצמאותה במאמציה היא, בדם גיבוריה וקדושיה? בסופו של דבר, הנסתיים הכל על הצד הטוב ביותר?

יתכן שאלה ניחושים בטלים. אולם היו אלה אותן אפשרויות שלא נתגשמו, שיעקב הרצוג ז"ל ואני נהגנו לדון בהן באריכות בשעות הפנאי שלנו. זכורני שגם הוא חשב כי מה שנתרחש לא היה בלתי־נמנע. לוא היו קצת פחות עורון מצד מיניסטריוני החוץ של בריטניה וארצות הברית, הבנה טובה יותר למעמדו המיוחד של עם אשר דרך הייסורים שלו אינה דומה לזו של שום עם אחר, ושנראה היה כי המדינות מכירות בתביעותיו המוסריות במשך שעת־השחר הקצרה שאחרי ליל־הכבשן הזה — האם לא היו או העניינים מתפתחים בצורה טובה יותר לגבי הכל?

אך לא נבור שכך יהיה. התקוות והחששות של 1942—1945 שעליהם דיברתי, הם עתה זכרון היסטורי. על ההיסטוריונים לומר אם האמונות והמדיניות של אלה שהלכו אחרי וייצמן — אנשי המרכז, שעמם אני מונה את עצמי — היו רשומות בכים, בנויות על חולות נודדים. „הענינים הם כפי שהם, ותוצאותיהם יהיו כפי שיהיו" אמר בישוף אנגלי מפורסם, „למה נבקש אפוא להיות מרומים?" ההיה וייצמן מרומה, ההיו מרומים אלה שהלכו אחריו? ההם נבואותיהם של החולקים עליו, בן גוריון והאקטיביסטים, היו מן הסוג המגשים את עצמו, כלומר, גורמים מכריעים כשהם לעצמם במימושו של מה שניבאו לו? ואם אמנם היו כאלה, האם זו תמציתה של כל גבורה, כך שאינה תחזית אובייקטיבית, אלא ביטוי של עמדה פעילה כלפי העולם, התחייבות לשינוי רדיקלי?

איני מוכן להסתכן בתשובה לשאלות אלה. כל מה שביקשתי לעשות היה להאיר את רשמי — את מה שאני זוכר מהם — מן הגישות הציוניות בהקשר של המדיניות ודעת הקהל בבריטניה ובאמריקה במשך שנות המלחמה, ואת השינוי הדרמטי כל פני הדברים בשנתיים שאחרי זה.

האחוזים שלא הדהימו

מאת אברהם לב

כותב המאמר הוא תעשיין ותיק.

לכאורה נכתב כבר הכל בדבר תוצאותיה של שביתת „עלית". אלה קבעו שמר בן־אהרון וההסתדרות נחלו מפלה פוליטית ואלה קבעו שההסתדרות השיגה עבור הפועלים ששבתו הוצאות נכבדות דווקא. היו שנתרשמו מכך שהנהלת המפעל עמדה במערכה קשה ומתישה ללא הנסיגה הרגילה אצל מעסיקים בישראל ואולם הכל הסכימו בדבר אחד: הפועלים יכלו להשיג מה שהשיגו — ואולי אף יותר — בלעדי השביתה.

הרי זה מה שצריך להדאיג.

שכן לאחר היבוג עשן כל הפרשנויות נשארה העובדה שפועלי עלית זכו בהוספה של 36 אחוזים. אלה אומרים 36 אחוזים עם סימן קריאה נרגש, כאות להישג נכבד ואחרים „מהבהבים" כהשובתים השיגו „רק" 36 אחוזים. המספר עצמו — תוספת שכר של יותר משליש בתוך שנה אחת — אינו מדהים כנראה איש. זכורני שביקרתי בשוודיה בשעה שהממשלה שם החליטה על שינוי שיעור הריבית ברבע אחוז. החלטה זו עוררה דיון סוער בציבור. העתונים היו גדושים מאמרים ארוכים בעד ונגד וכך עשו צוותי־חוכמה של כלכלנים ופרשנים מדיניים בטלוויזיה. רבע אחוז בשער הריבית נחשב ענין כלכלי נכבד, בעל השלכות משמעותיות על עתיד כלכלת מדינה מבוססת כשוודיה. אצלנו אין איש נחרד לשינוי בשכר בשיעור של יותר משליש.

היכי כי שמאמין ש־36 אחוזים הללו צמחו לפתע, יש מאין? האם הנהלה עלית, נוסף על כאבציה המצליחים לנהל מפעל בכשרון וביעילות, יש לה במרתפה מכונה להדפסת כסף? האם נעשתה פתאום תוצרתה מבוקשת הרבה יותר בכל שוקי העולם הללו מוכנים לשלם בעבורה מחירים גבוהים מקודם? האם הגדילו עובדי עלית לפתע את פריונם?

מכיון שהתשובה לכל השאלות האלה שלילית, מוכרחים להגיע למסקנה שהישגם הממשי של עובדי עלית הוא שיקבלו לידיהם בעתיד מספר רב יותר של פיסות ניר. שכן עלית תאלץ למצוא דרך לגבות מן הציבור את תוספת הוצאותיה. הציבור יבקש וימצא גם הוא דרכים לכסות את ההוספה ההוצאה שהגרים לו ולגבות את החסר לו. הממשלה, אם לא תערבב שיקולי בחירות בשיקולי כלכלה, לא תאחר מן הסתם לכלא את תפקידה במשחק זה ולמצוא דרכים לספוג את „עודף הכסף" מהציבור (וגם מעובדי עלית).

אפשר במובן לטעון, כי איני מחדש דבר בקשר לתהליך זה וכי מה שיהיה הוא שהיה גם לפני שביתת עלית. ואולם חושש אני, כי מה שאירע בעלית הוא רב־השלכות דווקא כיוון שמדובר בתהליך שבו כל החשיבות היא לממדים. ולשוודי־זמן בשביתת עלית נפרצו כל הסכרים. לפי תקדים זה, בסדרי גודל כאלה של יצרים ותוסר־רוסון, אין עוד חשיבות לוויכוח המפורט על שיעורי ההוספות. מדוע דווקא 36 האחוזים? באותה הצלחה אפשר היה לתת לעובדים תוספת של 53 אחוזים או 97 אחוזים. המספרים נעשים נטולי־חשיבות כשהם מאבדים את משמעותם הענינית.

בדיה, כי צריך היה להיות ברור לכל בר־דעת שאם נוציא מן הכלל רווחים עצומים של עיסקות ספקולאטיביות קוניונקטורליות, הרי שום עסק סדיר בעולם אינו יכול לשפר מהותית את רמת־החיים של המועסקים בו (בכל הפקיד שהוא) בקפיצה בסדר־גודל של שליש. שיפורים מתמידים בייעול, בפריון, בהשקעות, ביזמה, בשיווק ובהתקדמות טכנולוגית, יכולים להתבטא בהעלאה ריאלית של רמת־החיים באחוזים בודדים לשנה. ויכוח על חלוקה זו או אחרת של הרווחים הוא לגיטימי ויכול גם הוא לסוב על שיעור של אחוזים בודדים.

ואולם כאשר מושגות תוספות־שכר שאין להן כל כיסוי בתפוקה המשק, נפתחים הסכרים לאינפלציה ואנו קוראים שמנהל קרן המטבע הבינלאומית, מר פייר פול שוויצר, מתריע בישראל „להפעיל את כל אמצעי המדיניות האפשריים במדיניות אנטי־אינפלציונית תקיפה ביותר". אבל מי הקשיב לשמוע למילים כל־כך מלומדות כל איזה פייר פול שוויצר מרוחק? בעוד חודשיים יחול סיבוב חדש של שיחות שכר ויהיו הרבה ידיים שיצביעו על התקדים הקרוב של 36 אחוזים, סליחה, „רק" 36 אחוזים! המעסיקים והממשלה ישתפו פעולה עם ההסתדרות במשחק האשליות הכללי של חיי־שעה, שממדיו עוד יגדלו אם אמנם יפטיר האוצר כאות מיליונים כתקציב ההיפוה ויורוכים לסוק האם שיקולי מערכה הבחירות יעשו את שלהם. יתכן שבהתקרב המבול האין בונה תיבת־נוח.

פרש יהודי מיסתורי

ספר חדש
מאת הדה בושם

St. URBAIN'S HORSEMAN
by MORDECHAI RICHLER

(הוצאת פנתר, 384 עמ', 6.95 לירות)

כסטיריקן מפולח ממשיך מרדכי ריכלר לעסוק הן בהסתכלויו של האינטלקטואל הממוצע בחברה העברית בימינו, הן בביקורת חדה, חריפה ולעתים הומוריסטית על חברה זו. גם בספר זה של ריכלר אנו מוצאים נתונים אוטוביוגראפיים. אין הוא מצליח להשתחרר מיהדותו המעיקה עליו כבד אחד ומצד שני מעניקה לו תחושה לא ברורה של יעוד. הוא מנסה כאילו להסיר מעצמו רגש אשם אישי, שהינו חלק מאשמה קולקטיבית, כלומר עצם ההשארות בחיים לאחר השואה.

ריכלר חוזר ומספר את סיפור חייו גם כשהוא מספר את סיפורו של ג'ייק הרש, יהודי־קנדי בשנות השלושים המאוחרות שלו, במאי סרטים חי בלונדון עם אשתו הלא־יהודיה היפה ושלושה ילדיהם. באמצעיהם של חיי רווחה ועיסוק בצודדים היומיומיים של החיים מוצא עצמו ג'ייק מואשם — יחד עם הרי, יהודי אנגלי יוצא דופן — באונס נערה צעירה גרמניה (ובגרוש מאונס). ריכלר אינו נמלט גם כאן מן הסמליות, ובמעשה האונס — כלא היה אונס, וג'ייק אינו אשם בו בכלל — יש כמובן משמעות סמלית. האשמתו היחידה של ג'ייק היא שהשנאה והמיאוס העבירו אותו על דעתו.

ג'ייק הוא יהודי רדוף ביעותים, המנסה למצוא בלילות הארוכים ללא־שינה אחיזה והצדקה להיותו. ההצדקה של הגבר היהודי הקנדי — בן להורים גרושים ומשפחה יהודית מסורתית — שמרד במקובלות ולא השתחרר מן המועקות, הינו בן דודו ג'ואי הרש, הפרש בסנט־אורבאין, שעל שמו נקרא גם הספר. גם כאן נזקק ריכלר לסמליות. ג'ואי יוצא הדופן, שכמעט ואינו קיים בנוכחות עצמו בספר, וג'ייק מחפש אחריו מארץ לארץ, ומגיע בדרך חיפושיו הנואשים גם לישראל, הינו אביר יהודי מסתורי. גבר צעיר, נאה ומהיר זה עסק לפי השמועה בכל מיני מלאכות ועיסוקים ונעלם לבסוף מביתו במונטריאול ולאחר שבזבז משפחתו, במיוחד דודו העשיר והמכובד קמו נגדו.

לג'ואי כל הנתונים של אביר רך מגמי בבאה שלנו. לפי השמועה היה הגבר המושך. כוכבן בתהליות, טייס, מתאגרף, לוחם שמאלני שנאשם בקרמניזם. הוא נעלם וחוזר באורח מסתורי לביתו ולמשפחתו המעריצה אותו. נשות חברה יפהפיות ונערים חשודים משחרים לפתחו. הוא שוב יוצא ונעלם.

ג'ייק מגלה את עקבותיו האבודים בישראל. הוא להם במלחמת השחרור, נשא אשה ישראלית והיה גם חבר קיבוץ, אולם לא לזמן ארוך. הוא נעלם שוב, כדרכו, ולפי הידיעות שבידי ג'יק, ג'ואי הוא כיום צייד נאצים, הרודף פושעים נאצים ומבקש להשמיד את הדוקטור מנגלה בדרום־אמריקה.

ג'יק חש כמו היו חייו כשלון ארוך, אולם זאת היא הרגשה של מרבית האינטלקטואלים המודעים לעצמם כיום. הוא מבכה את כל האנשים הקרובים לו, שגורלם היה יכול להיות טוב יותר. אבל הוא בוכה בעיקר מפני שהפרש „מצפונו ומדריכו" איננו עוד. הוא שואל את עצמו אם הפרש היה בעצם ראי מצוות שכל אחד ראה בו את הדימוי התואם כדי להצדיק את עצמו.

ריכלר אינו מבשר ישועה לג'יק, כשם שאין ישועה לאינטלקטואלים יהודים כמותו, העמצאים בחיפוש מתמיד אחר זהותם וייעודם. אולם הוא מצליח לתת ביטוי להיבטים שונים של סיטואציה אנושית מוכרת.

הפרש מסנט־אורבאין אינו רומאן מגובש ויש בו הרבה מגרעות. הקטע על ביקורו של ג'יק בישראל קלוש וצורם. נראה שגורלה של ישראל לא שפר עליה בספרות, גם זו הכתובה בידי סופרים טובים ורציניים. ריכלר נזקק לאמיתות נדושות ופרוטוטיפים שאינם ישראלים כל עיקר. אבל הוא נשמע אותנטי שעה שהוא מתאר ילדות ונערות בקנדה הרחוקה וימי בגרות עצובים בלונדון של ימינו ויחסים בין יהודי לאשתו הנוצריה ובני משפחתו. כאן אמנם רומאן מסורבל, אולם למרות מגרעותיו — ריכלר הוא סופר רציני שיש לו מה לומר.

מדור פרסומי

תערוכת אקספומדיקל

ביריד הבינלאומי - יריד המזרח - גני התערוכה בתל־אביב

הקונגרס ה־12 לכירורגיה אורטופדית וטראומטולוגית נפתח אתמול בתל־אביב

„עיר הקונגרס" ביריד המזרח ב־תל־אביב, על ביתניה ואולמותיה — פתוחה ביום ב' בבוקר את שעריה כדי לקלוט כ־3000 מנתחים אורטו־פדים, מדענים ואורחים — מישראל ומ־52 מדינות בעולם — שבאו ל־השתתף בקונגרס הבינלאומי ה־12 של „סיקוט", הארגון הבינלאומי ל־כירורגיה אורטופדית וטראומטולו־גיה. יריד המזרח שינה כליל את דמותו. כ־200 עובדי חברת „כנס" — שאירגנה את הקונגרס הבינלאו־מי, שהוא הגדול ביותר שהתקיים אי פעם בישראל — עמלו במדיך רב לרשום את כל באי הקונגרס.

משתתפי הקונגרס מתגוררים ב־בתי מלון מבת ים ועד נתניה. 60 אוטובוסים מדי יום מסיעים את מש־תתפי הקונגרס מבתי המלון שלהם אל „עיר הקונגרס". בתחום ה„עיר" פועל אוטובוס מיוחד המסיע את ה־משתתפים לאולמות השונים שם נע־רכים שולחנות־עגולים, דיונים, הר־צאות, הקרנות של סרטים מדעיים ועוד. מאות שלטים מאירי־עינים מכוונים את המשתתפים הנעים ב־שבילי יריד המזרח להרצאות בהן הם לוקחים חלק.

על הקונגרס מסר לנו נשיאו, פרופ' ארנסט שפירא שהוא מותיקי המנת־חים האורטופדים בישראל. הכירור־גיה האורטופדית היא ענף עתיק־יומין, שהיפוקרטס בספרו כבר קבע הנחיות־טיפול המפליאות בדיוק ש־בהן. התפתחות גדולה חלה לאחר מלחמת העולם השניה ובעידן שלנו הצעידו הטכניקה והאלקטרוניקה את הענף תנופה עצומה קדימה. במר־ביה בתי הספר להנדסה קיימות כ־יום מחלקות מיוחדות העוסקות ב־בעיות התיאורטיות וההנדסיות של מכשירים אורטופדים וגפיים מלא־כותיות. כיום יצאה האורטופדיה מ־התחום הקליני הטיפולי. יש הפו־נים למחקר בסיסי כמו התפתחות הפרקים, השרירים ועוד. האורטופד מגלה היום התעניינות בבירולוגיה כחלק ממחקריו על גידולים בעצמות, בגנטיקה, במחלות תורשתיות וב־ביומכניקה. הרופא מלווה כיום את החולה עד לשובו לעבודה ולחיי משפחה תקינים. השיקום הוא חלק בלתי נפרד מעבודתו של האורטופד.

„עיר הקונגרס" קמה כאשר אחת הבעיות היתה השתתפותם של כ־3000 איש בקונגרס. רק ביריד המזרח בו ישנם שני אולמות שבכל אחד מהם 1800 מקומות ישיבה, אולם להקרנת סרטים ובו 350 מקומות וכן 13 אולמות קטנים יותר, נמצא מת־אים. כל חידושי האורטופדיה, על כל צדדיהם, יבואו לידי ביטוי בקונ־גרס במאות הרצאות. הועדה המכי־נה והועדה להתכנית המדעית הגיעו למסקנה כי 8 הסימפוזיונים ו־42 ה־דיונים מסביב לשולחן־עגול — כול־לים את הנושאים המרכזיים שיעסקו באורטופדיה על כל צדדיה. כל אלה יקיפו נושאים של חבלות, שברים מסוגים שונים, פגיעות מורכבות, מחלות אורטופדיות וגידולים ממאי־רים, בעיות אורטופדיות אצל ילדים ותינוקות ועוד.

המשלחת הגדולה ביותר היא מ־ארה"ב — כ־600 איש, ביניהם מל־וים ורעיות מלווים. המשלחת ה־שניה בגודלה היא מצרפת, כ־200 איש. מגרמניה הגיעו יותר מ־100, מספרד — כ־160 ומיפן — יותר מ־100 איש. ראש המשלחת היפנית פנה, לאחר ליל הדמים בלוד, במכ־תב ברגש לנשיא הקונגרס פרופ' ספירא ושאלה: „האם אנו עדיין רצוי־ים בישראל?" פרופ' ספירא השיב: „לא זו בלבד שאתם רצויים — אלא גם נעמיד לרשותכם דיילת דוברת יפנית".

ליד הקונגרס נפתחה תערוכה מד־עית גדולה ותערוכה מקצועית־תצו־גתית ב־4 ביתנים נוספים. ההרצאות המדעיות יתורגמו, תרגום סימולטני ל־5 שפות: אנגלית, צרפתית, אי־טלקית, ספרדית וגרמנית.

עגלות ומנגנוני היגוי לנכים

במפעלי „אריה", שבבעלותו של אריה ברוכזלר, מייצרים מנגנונים לנכים מסוגים שונים, כולל עגלות ממונעות ורגילות מתוצרת „מיירה", שהמשוכללת ביניהן מצויידת בהגה ובמנוע חשמלי המופעל ע"י מצבר רב־עוצמה של 12 וולט.

כסא־הגלגלים החדיש מצוייד בר־סף למנוע בשכלולים שונים. הוא מסוגל לעבור 30 ק"מ ללא חידוש מלאי המצבר; אפשרויות התמרון מגוונות; הרכב נוסע קדימה ואחו־רה ומהירות נסיעתו ניתנת לכוון ע"י הנכה עצמו. עגלה מסוג אחר הנה בעלת שיכלול נוסף המאפשר ירידה במדרגות באמצעות הרכב, הודות לשרשרת המוצמדת לגלגלי הכסא.

„מפעלי־אריה" אינם עוסקים בע־גלות נכים בלבד. המנגנונים השו־נים המורכבים במכוניה מותאמים לדרישות הספציפיות של הנכים. ל־אחרונה אף פותח מנגנון המאפשר הפעלת הדוושות בצורת הכתף בל־בד.

שטראוס בע"מ

רח' יונה הנביא 32
תל־אביב
טל. 52804

ייצור ושווק:
* מדרסים
* מדרסים לעקבים
* חגורות אורטופדיות
* מכשירי עזר לנכים

אנו עושים גם נעליים אורטופדיות

אבל עד היום לא שמעת עלינו, כי היינו עסוקים מדי.

היום הרחבנו, שכללנו ושיפרנו שיטות עבודה.

גפים בע"מ

מפעלים אורטופדיים בישראל

המפעל הותיק והגדול בארץ
כל סוגי המכשירים האורטופדיים,
תותבות ידיים ורגליים.

בן אביגדור 18 תל־אביב, טל. 38316, 36620.

לקונגרס הבינלאומי לחירורגיה־אורטופדית
SICOT 12

ברכות ואיחולים
לדיונים פוריים
ולשהיה נעימה

מלון **פאן־אמריקן** בת־ים

חשוב לנכים!

* עגלות חשמליות
ממונעות ע"י מנוע חשמלי, בדגמים שונים
* עגלות רגילות בדגמים שונים
* ניתן להשיג עתה גם בהשכרה
* התקנת מנגנונים לנכים במכונית
• תצוגת דגמים במקום •
* התקנת בלם נוסף ללימוד נהיגה
* התקנת דוושות כפולות לבתי־ספר

המפיץ:
„מפעלי אריה"
בהנהלת אריה ברוכזלר
תל־אביב, המרכז החדש לתעשיה
(הכניסה מדרך פ"ת 62-64) טל. 33050

DUBON
צעד נבון
ב נעלי דובון

יצור ושיווק נעלים
אורטופדיות, לפי מרשם
והוראות רופא

TARSO MEDIUS
Tarso Suplnator - אורטו
Tarso Pronator - צעד ישר
PRE WALKER - טרום
PRONATION - פרון
קטנעל - ויקלר

* א
* ב

נעלי „דובון"
רח' עמק יזרעאל 11, תל־אביב
טל. 824988

למארגני הקונגרס ה־12 לאורטופדיה ולמשתתפיו
ברכות נאמנות:
הנהלת
„גן־אורנים"
שרות הארוחה של
גני־התערוכה
כשר למהדרין
גני התערוכה
תל אביב · שד' רוקח
טל. 779324

נוסד 1934
ש. מרקמן
מכון ובית־מלאכה אורטופדי
תל־אביב, רח' מונטיפיורי 30, טל. 62-48-72

אורקאן

מציג בביתן 26
את מוצרי חב'
ORTOPEDIA KIEL
עגלות נכים
מכשירי עזר להליכה
ומוצרים אורטופדיים אחרים

ברזילי
מכון אורטופדי
רח' שינקין 29, תל־אביב, טל. 239523

* מכשירי שיקום
* מדרסים ומדרסי עקב לפי מידה
* מכשירים אורטופדיים וחגורות
* עגלות נכים, הליכונים ומקלות
* גרביים רפואיים

ברכת עבודה פוריה
למשתתפי הקונגרס

טלמוסיקה

תכנון, אספקה, התקנה ושרות
של מערכות תקשורת לבתי חולים

* קשר חולה־אחות
* שעונים מרכזיים
* איתור עובדים
* תקשורת פנים
* מוסיקת־רקע
* מערכות כריזה

תצוגה והדגמה
בתערוכת „אקספו־מדיקל" ביתן 30
אנא כבדנו בבקורך

לפניקיות · כניף
DIALYSE GERIATRICS
מאזניים לשקילת חולים
(Chair and Bed-Scales)
"SECA"
סוכן ארצי: מלאכי — מדידנבה — ירושלים
רח' הרבבים סמאל 2 — 224820—02
בתערוכה:
ברסלאור, ביתן 30 עמדה 54.

פניקיה־ברנד (פ.ב.) בע"מ
מכשירי זכוכית מעבדתיים
אזור התעשיה, רוממה, ירושלים,
ת.ד. 580, טלפון 526102-3

ייצור מכשירי זכוכית
לצרכי רפואה ומדע
מעבדות כימיות ותעשיה

ספק מוכר של משרד הבטחון

„מדיקול"

* סוכנים למכשירי שמיעה וציוד רפואי.
* מכשירי שמיעה מסוג: VICON-DANAVOX ואחרים.
* התאמה אינדיבידואלית, לנסיון שבוע ללא כל התחייבות.
* שרות תיקונים וסוללות במקום.

רחוב ישעיהו 3, טלפון 223978, ת.ד. 5208 ירושלים.

ע.מ.י.ק.
מכניקה עדינה י. קציר
מכשירי מחקר, מעבדה ותעשיה
י. קציר
ירושלים, רחוב ממילא 7 • טלפון 232567

התקדמות בהגנת הסביבה בארה"ב

בישראל שורר קפאון והנושא יועלה במערכת הבחירות

מאת ח"כ יוסף תמיר

מאזן שהגיש זה עתה נשיא ארה"ב ריצ'ארד ניכסון לקונגרס על מצב הסביבה ואיכותה, מורה השגים מרשימים. הנשיא — מב־... לבעיות האקולוגיות של ארה"ב ... כדור הארץ כולו — קידם ב־... מוחשית פעולות לריסון הזי־... באויר ובימים, הפעיל באורח ... חוקי בקרה וצמצום הנזקים, ... על שורה של אמנות בין־לאו־... העביר סידרת חוקי סביבה ... ירות מידבית והקציב סכומי ענק ... נה על הסביבה.

... חודש התפרסם המאזן השנתי ה־... של „המועצה לאיכות הסבי־..." (שבראשה עומד מר ראסל טריין ... עבודה ל„לשכת הביצוע של ה־... ושינגטון) וממנו ביתן ללמוד ...

בפרק הדן בכפיית חוקי האויר הצח, יעמוד הישראלי נדהם.

„הרשות להגנת הסביבה" והמדינות השונות (בשיתוף פעולה הדוק ושי־טתי עם הרשויות המקומיות הערות לבעיות) מבצעים מדיניות של „יד חזקה". תחנות כוח חשמלי שגורמות לזיהום־יתר, שדות תעופה שמקשים על החיים מסביב, חברות נפט ש־תחולת העופרת בדלק שלהן גבוהה מדי, התעשיה הפרטית וכל גורמי הזיהום — מבוקרים ומורסנים ללא רחם.

תחמוצות הגפרית הנפלטות לאויר הן המזהמות החמורות ביותר. הן עולות למדינה ביליוני דולרים בנז־קים לבריאות הציבור, לחומרים, ל־צומח ולרכוש. כאן הנהיג הנשיא כלל שמחיר מניעת הזיהום ייכלל בתמחיר הכיפרד. לקראת 1976 יופעל היטל מיוחד לצורך הפרדת התחמוצות ה־גפריתיות. צר או על כל היצרנים להכשיר מפעליהם למניעת הזיהום. התשלום יעלה ל־15 סנט לכל פאונד של גופרית המופרש לאויר.

המלחמה בזיהום האויר הנה כו־ללת, נמרצת וללא משוא־פנים. ה־תוצאות לא אחרו לבוא.

גם בשטחים אחרים מורגשים צע־די המימשל:

תכנון סביבתי תופס מקום נכבד בדירה. קדוחי נפט בסנטה ברברה ליד חופי קליפורניה — צומצמו. שדות התעופה בפלורידה הועתקו ל־מרחקים. פורסמו צוים להגנה נהרות ומקורות מים (מפעל „אורגליידס" הנהר אורלאווה, איזור ביצות סייפרס ועוד). נאסר השימוש בדי־די־טי. נבלם השימוש ברעלים בשדות, דיג לויתנים הופסק וכו'.

הוכנה תכניה־אב ארצית (בשי־תוף עם 39 מדינות) למיליון דונם פארקים חדשים, בעיקר בערים ולידן. שתי תכניות מיוחדות יוחדו לניו־יורק וסאן־פרנסיסקו. שטח הפארקים בשתי הערים יגיע ל־20 אלף דונם.

מסך עשן מארובות במפעלי תעשיה בארה"ב

...עשה אומה כדי לשפר תנאי ... בה ולהבטיח תנאי־חיים אנו־... גם לדורות הבאים.

...לה בזיהום האויר. הנשיא מציין ... שק ש„איכות האויר בערים רבות ... שתפרה". בפרק המוקדש לסוגיה זו ... ות דיאגרמות רבות ובהן תוצאות ... ת מוסדות מוסמכים לגבי מצב ... ם האויר בערים רבות.

...ני השיטה המכונה „מיטרי" (של־... מורכבת מסוגי בקרה שונים ר־... יודיאליים) הם החדישים ביו־... לפי המימצאים מסתבר שבערים ...גטה, דיטרויט, סנט לואיס, מיל־... ועוד, חל שיפור ניכר בתחום ... זיהום האויר. הנשיא מוסיף: „כך ... של פליטת הגזים הרעילים של ... תניה ברחבי המדינה — בידי־... והו הישג חשוב במדינה שבה ... ות כמתניע כל המכוניות שבעו־... בצוק מדגיש הדיח, כי בקרוב ... ירידה נוספת בזיהום האויר ... נס להוקפן התקנות של „חוק ... ר הצח — 1970" שהולך ומתבצע ... ישות. למקרא הפרסים המובאים

בקידום פתרון הצפיפות בערים ובבעיות התחבורה לא נרשמו הישגים דומים. אם כי הקו המנחה כיום את הרשויות בארה"ב הוא הקו המעודד תחבורה ציבורית מעולה ומפחיתה השימוש ברכב פרטי.

הגיעו הדברים לידי כך שאף יצ־רני הרכב מבינים זאת. יותר מ־כולם השכיל לבטא את התמורה היצרן השוודי מר פר גילנהאמר, נשיא חברת „וולבו", באמרו: „ה־מכונית הורגת את הערים וחונקת עיירות וכפרים. יצרני הרכב חייבים לפעול ביחד עם הממשלות להחליף את אמצעי התחבורה ולטהר את המנוע המרעיל".

חקיקה דיישוטה. בארה"ב נוצר אקלים שנושאי הסביבה הם נושאי מערכת הבחירות. הציבור ער לבע־יות והדור הצעיר פעיל באלפי אר־גונים נגד הזנחת הסביבה. מכאן שה־חקיקה המימסדית היתה נמרצת ו־מהירה, אכיפת החוקים נתקבלה ב־אהדה ובתמיכת אמצעי התקשורת. איש לא מתקומם נגד קנס של 1000 דולר על משליך פסולת ברשות ה־רבים.

בישראל הצליחה קבוצת חברי כנ־סת להעלות הקנס על שופכי פסולת בדרכים (עושים זאת קבלנים ואח־רים העוסקים בפינוי פסולת) ל־200 ל"י. השופטים פוסקים לנאשמים קנסות סמליים. חלק מהמחוקקים הישראלים היו רחמנים וחלק מה־שופטים — סלחנים. הרשות המפקחת כמעט ואינה קיימת. בתנאים אלה נראים שטחים פתוחים ורשות הצי־בור בישראל — כמזבלה גדולה אחת.

הבעיה התמורה בארה"ב שטרם מצאו לה פתרון היא בעיית סילוק הפסולת. גם הציבה בשטח הגלוי מחריפה. בכל שבוע מתחסלים 20 אלף דונם מפעולות מכרות, חציבות ועבודות הקשורות בכריה מעל פני האדמה.

החקיקה באה להחזיר לשטחים חיו־תם ונופם. לסילוק הפסולת הקצבו מיליארדים. חוקים חדשים מוגשים בימים אלה בכוונה להגן על החי הטבעי הלא־מבויית. נשיא ארה"ב חתם על הסכמים עם מדינות קרובות ורחוקות לטיהור האגמים הגדולים בגבול קנדה, להגנת דובי הצפון וה־צפרים הנדות (הסכמים עם יפן ורוס־יה) ושורה של אמנות בין־לאומיות למניעת הרס הביוספרה.

השנה תוציא הממשלה הפדראלית בלבד כ־10 ביליון דולר למאבק ל־מען הסביבה.

הזוזה בישראל. בארץ מפעילה ה־כנסת (הועדה לאיכות הסביבה) לחץ על הממשלה לפעול בטרם נאחר ה־מועד. עצם הקמתה של ועדת כנסת מיוחדת לטיפול בנושא מוכיחה ש־ח"כים מודעים לנושא ומקיימים את המשמלה.

הוברר שבממשלה ערים לסוגיה: סגן ראש הממשלה ושרי החקלאות (חוק המים שתוקן השוב ביותר) וה־תחבורה (העלאת הענישה על זיהום הים וריסון הזיהום ע"י משאית די־זל). שר הפנים החל פועל בתחום התכנון לסילוק אשפת ערים ותכ־ניות־אב פיזיות בארץ. אולם אין לפי־שעה אכיפה של כל החוקים. אין תיאום הראוי לשמו בין 13 משרדי הממשלה המטפלים בבעיות הסביבה. אין שר אחראי לפני הכנסת בנושא. אין דין וחשבון שנתי על מצב הסביבה, התיפוש המתפשט. אין מועצה לאומית להגנת הסביבה שמעמדה בחוק ובעלת סמכויות תק־ציביות לא קיימים כלל.

העיריות מגלות אדישות לנושא. ראשיהן אמרו לי בגלוית, כי יחס הממשלה מייאש אותם, והרי הרשויות המקומיות תלויות בממשלה תלות מוחלטת. אין בידי מרכז השלטון המקומי הכוח להתקומם.

המצב בערים מחריף מהרבה בחי־נות והסכנה לשטחים אחרים גדלה. במצב זה ראוי נושא הסביבה לשמש אחד מנושאי הבחירות לכנסת ול־עיריות.

פסקי דין של בית המשפט העליון

...דות בע"פ נגד התחייבות בכתב

משפט
מאת עלי נתן

...ת המשפט העליון בשבתו ...בית משפט לערעורים אזרחיים

ע"א 409/71

...ופטים: אלפרד ויתקון, חיים ... אליהו משה בני.
...ערים: יהודה פרוינדליך ד־...
— נגד —
...יבה: הנהלת הסוכנות היהו־... ארץ ישראל.
... המערערים: עו"ד יצחק יע־... ווילי.
... המשיבה: עו"ד לבבי אה...

...ערים קיבלו בשנת 1962 ... עלותם ארצה כארה"ב. הלוו־... סך של 1,187 דולר לכיסוי ... נסיעתם ומשלוח חפציהם. ... קבלת ההלוואה התנו על כת־... תחייבות על פיהם התחייבו ... לסוכנות היהודית את ה־... הנ"ל כעבור שנתיים לפי הנ־... הוסכם עליהם באופן הדדי ... אחר כאשר הוך חמש שנים ... הגיעם לישראל. המערערים ... תורדו את ההלוואה וב־1970 ... לדין. טענת הגנתם העיקרית ... שהסוכנות הבטיחה להם ש־... טורים מלשלם את החוב אם ... בארץ בקיבוץ למשך הקופה ... שנתיים לפחות. עוד טענו, כי ... עליהם ארצה שהו בקיבוץ ... של 3 וחצי שנים בערך. ... ההתחייבות נרבאים גם את ... על כי שהיה פקיד בכיר ... סוכנות בניו־יורק, בר חיבור...

...ר ביקשו המערערים בבית ... הבהירו להעיד על ההבטחה ... לטענתם על ידי פקיד ה־... חיימוביק, התנגד לכך בא ... סוכנות וטען שלפי סעיף 80 ... הפרוצדורה האזרחית העותו־... אין לקבל עדות בעל פה ש־... לסתור מסמך בכתב. לאחר ... עדות נתקבלה על ידי בית ... העיד המערערים את הר־... אשר עדותו קבעה לטענתם ... ם. הסוכנות לא הביאה ... בית המשפט המחוזי פסק ... המערערים להחזיר את ה־... בהתאם להתחייבות. מכאן ... ר.

... 80 לחוק הפרוצדורה האזר־... העותומנית כורה לאמור: ... ה הטענה להתחייבויות הו־... זים או לשותפות... או להלוואות, שעל פי הרגיל והנהוג הם נעשים במסמך בכתב, העולות על עשר לירות, צריך להוכיח במסמך ב־כתב.

„טענה והביעה נגד מסמך בכתב בנוגע לדברים האמורים, אף אם איננה עולה על עשר לירות, צריך להוכיח במסמך בכתב או ע"י הו־דאתו או פנקסו של הנתבע".

בערעורים בבית המשפט העליון טענו המערערים, בין השאר, שלא מדין סירב השופט בבית המשפט המחוזי לקבל את עדותם, שכן אין לטענתם בעדות בעל פה שהיה ב־דעתם להביא כדי לסתור את המס־מך התחום אלא כדי להשלימו.

השופט ויתקון דחה בפסק דינו את טענת המערערים הנ"ל וקבע לענין הבאת ראיות בעל פה נגד מסמך כתוב: „כיש לך מסמך בכתב הכולל התחייבות בלתי מות־נית, הרי כל תנאי וסייג שבעל־פה הוסכם עליו בעל פה בעת ובעונה אחת עם ההתחייבות בכתב, כשבמו־הם סתירת המסמך. התנאי כזה אינו בגדר טענה נגד התביעה בלבד אלא נגד המסמך עצמו. חזקה על המסמך שהוא כולל את כל התנ־אים שבלבתם, ואין היא ניתנת ל־סתירה אלא בדרך המותרת בסעיף 80 לחוק הפרוצדורה העותומנית". על כן היה עלינו לקבל את טענת המערערים אילו היתה מבוססת על עדותם בלבד.

ואולם מותר היה לפי סעיף 80 הנ"ל לקבל עדות בעל פה הסותרת את תוכן המסמך מפי פקיד הסוכ־נות חיימוביק, ובלבד שהיה אותה שעה מוסמך לתת את ההבטחה ה־מסייגת את ההתחייבות על פי אותו מסמך.

בעדותו של פקיד הסוכנות עולה: (1) כי היה בעצמו מוסמך לתת למועמדים לעליה הסברים בעל פה שבכוחם לחייב את הסוכנות. (2) כי לא בן ההכרח הוא לראות באותו כתב ההתחייבות כמסמך הכולל את כל התנאים שהוסכם עליהם בין הסוכנות ובין העולים בדבר חובת החזרת ההלוואה, וכי (3) אותו פקיד הסביר למועמדים לעליה שעבדו להצטרף לקיבוץ, כי הדאגה להחזרת החוב לא תהיה מוטלת עליהם, בתנאי שיהיו בקיבוץ התקופה המוכבת. כלומר לא התקופה של שנתיים, אך יתכן הכוונה של שלוש שנים. אמנם לא התברר בעדות זו אם, כאשר העולה ישהה בקיבוץ התקופה של לבעלה בשלוש שנים, יתבטל החוב או שיהפוך לחוב שעל הקיבוץ לכלותו. אך אין זה ענינו של המועמד אשר רשאי היה לראות בדברי פקיד מהחוב לאור ההסברים של פקיד הסוכנות.

השופט ויתקון הטעים, כי אם נג־רם לסוכנות חסרון כיס עקב ניהול הענינים בצורה עליה העיד חיימו־ביק, אין לה לבוא בטרוניה על כך עם המערערים. הללו עמדו ב־תנאי שבהתקיימו יכלו לראות עצ־מם פטורים מהחוב, ואף הצליחו להתגבר על הקושי להוכיח את טע־נתם נגד מסמך בכתב.

לפיכך יש לקבל את הערעור ו־לדחות את תביעת הסוכנות.

השופט בני מסכים.

השופט חיים כהן בהצטרפו לתוצאה אליה הגיע השופט ויתקון ומוסיף, כי לדעתו לא רק שגה השופט ה־מחוזי במסקנה שהסיק מעדותו של העד חיימוביק, אלא גם שגה בהח־לטתו שלא לשמוע עדות המערערים להוכחת טענתם.

כלשונו של השופט כהן: „מלשון ההוראה שבסעיף 80 הנ"ל, שטענה הנטענת נגד מסמך צריכה להיות מוכחת על ידי מסמך, כבר למד בית משפט זה שאין ההוראה חלה אלא בטענה שרוצים להוכיח דבר הסותר את המסמך ואינו עולה בקנה אחד עמו... מה שאין כן כשהדבר שרו־צים להוכיח בעדות שבעל פה אינו סותר את המסמך, כי אם יכול לדור עמו בכפיפה אחת".

במקרה שלפנינו, ההסכם שבעל פה שהמערערים טוענים לו אינו שולל לא את קיום המסמך ולא את תוקפו ואינו משנה את תכנו, וכל שהוסכם בין הצדדים הוא שהסוכ־נות לא תתבע את המערערים על פי כתב ההתחייבות אם יצטרפו ל־קיבוץ וישהו בו תקופה מינימלית כאמור בעדותו של חיימוביק.

כאשר התחייב הנתבע להתבע רק בהתקיים תנאי מסוים, והתנאי זה לא התקיים, יכול הנתבע להתגונן בכוח התחייבות קולאטראלית שכזו ולהוכיחה בעדות שבעל פה. כלשון השופט: „העדות שבעל פה אינה נוגעת בתקפו או בתכנו של ההסכם שבכתב, אלא רק לדרכי ביצועו בלבד... בנסיבות אלה העדות שבעל פה יש לראותה כעדות נגד התביעה, ולא כעדות נגד המסמך".

לפיכך רשאים היו המערערים ל־הוכיח בעדות בעל פה שהובטח להם מטעם הסוכנות כי לא ייתבעו לדין אם יקיימו את התנאי בדבר שהותם בקיבוץ.

בסוף פסק דינו מביע השופט כהן תקוה, כי הגיע הזמן למחיקת הסעיף 80 מספר החוקים שלנו, שכן „הדחיה כל עדות שבעל פה מפני מסמך שבכתב אינה תורמת לעשיית צדק אלא גורמת לעשיית אי צדק ועל פי רוב הקרבן הוא העני הדל והחלש שטענות הגנתו נגד מסמך ש־בחתימתו אינן נשמעות".

هكذا من الأصل

مكذا من الأمل

אולמי נפטון בבת־ים נפתחים

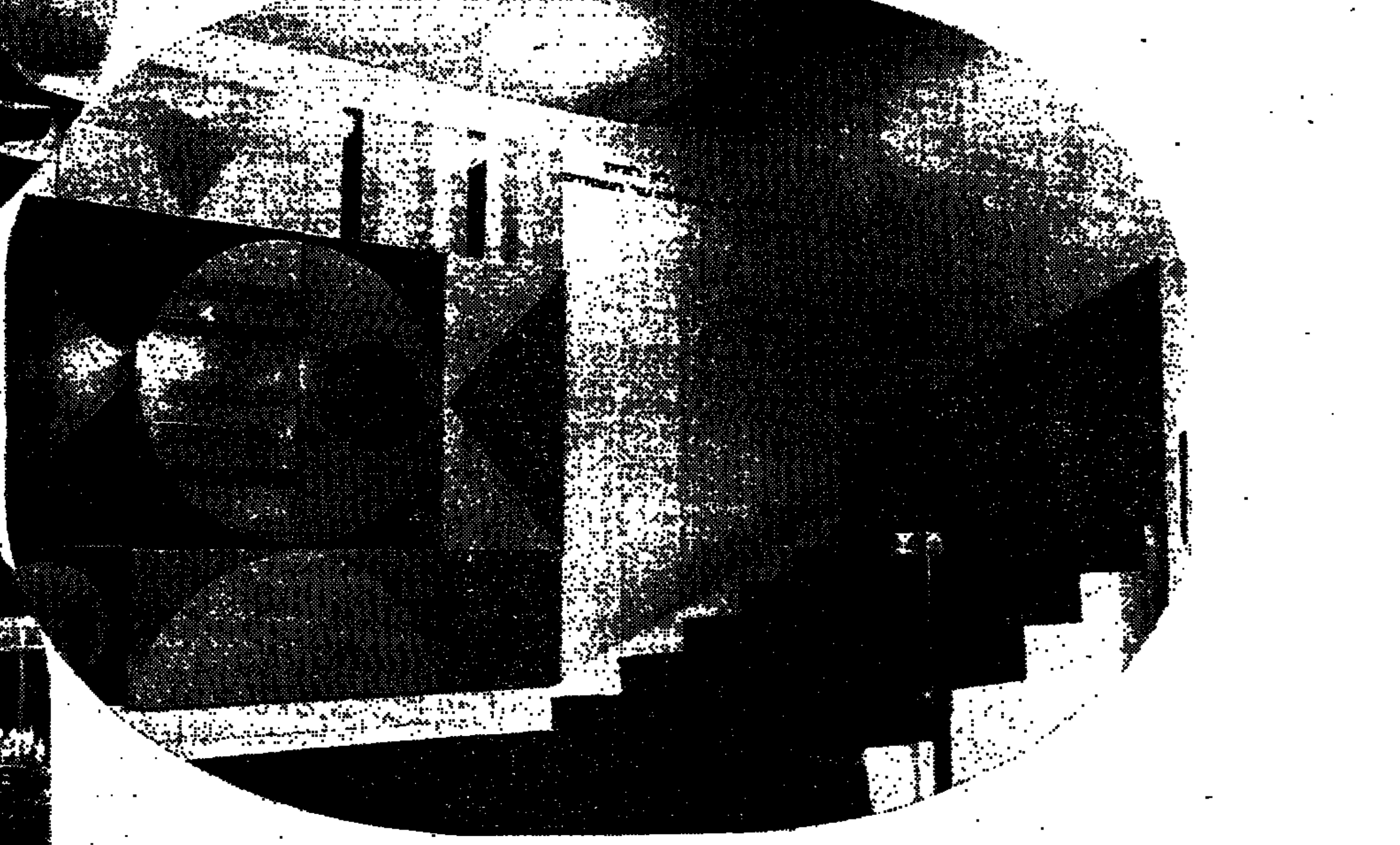

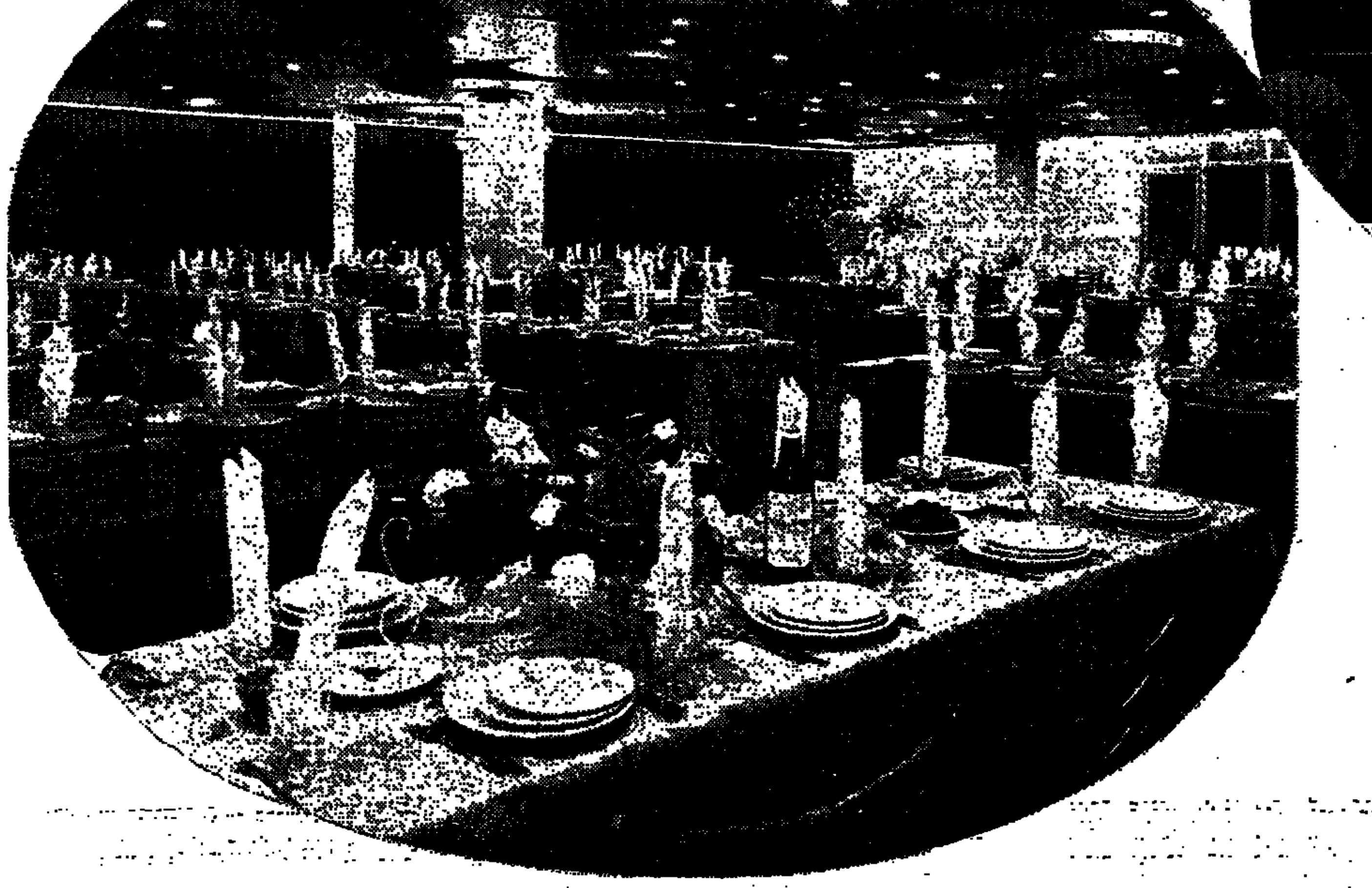

אולמות השמחה החדישים בישראל

הערב תערך חנוכת אולמי נפטון בבת־ים, בנוכחותו וחסותו של ראש עירית בת־ים מר מנחם רוטשילד ואישים אחרים.

קובץ עולים דינמי ובעלי יוזמה אשר התכנו בבת־ים הקימו את אולמי נפטון הנימנים בין האולמות הגדולים והמפוארים ביותר בארץ. פרוייקט זה הוא בעל משמעות חברתית לעיר קייט ותיירות מתפתחת כבת־ים אשר מספר תושביה מגיע לכ־100 אלף נפש.

עם הקמת אולמות אלו נמצא פתרון נאות לעריכת טקסים באולמות מהודרים יפים וגדולים.

בהקמת האולמות הושקעו מיליוני לירות. הם עוצבו ע"י גדולי וטובי האדריכלים בארץ, אשר שמו דגש מיוחד על נוחות, יופי ופאר גם יחד.

הכניסה לאולמות היא מרשימה ביותר ומוסיפה הוד והדר לזוג המאושר ואורחיו בכניסתם לאולמות. הרצפה והתקרה בלובי מצופים בשטיחים בצבע ארגמן. האולמות עצמם מרווחים וישנה אפשרות של חיבור האולמות לאחד ולקיים אירוע ל־1200 איש.

מקום משכנם של האולמות במגדל נחום במרכז בת־ים, הגישה לאולמות נוחה מכל קצוות העיר ומגרש חניה צמוד לאולמות. תקרה דקורטיבית מיוחדת במינה הותקנה באולם אשר משתלבת בצורה מרשימה עם תאורה חמימה ואינטימית, שטיחים, וילונות, הקיש מפארים ומהדרים אולמות נפלאים אלו.

מיזוג-אויר והקירור הם המלה האחרונה בשטח זה.

מערכת רמי־קול אלקטרוניים הותקנה באולמות בכדי להעביר את המוסיקה לכל פינות באולם.

הנהלת האולמות הועידה מקום נרחב למטבח כך שלרב הטבחים ולצוות. עובדיו יהיה נוח לשמור על הגיינה מוחלטת.

במקום יוצעו תפריטים רבים ומגוונים וכל אורח יוכל לבחור את המטעמים הרצויים לו.

הנהלת האולמות בחרה בקפדנות רבה את צוות העובדים המעולה ובכך מובטח שרות אקסקלוסיבי ואישי לכל אורח.

ברכותינו לפתיחת האולמות

אדריכלים פרנקל רסקין
תכנון ופקות האולמות
רח' עין חרוד 8, טל. 288117

ורד את אסאו בע"מ
קבלנים לעבודות חשמל
באולמות, בתי מלון ועבודות מיוחדות
אזור, רח' סוקולוב 8, טל. 840643, 865923

פרסומי הוד
שלטים מוארים על עמודים
רח' אצ"ל 58 תל־אביב, טל. 38412

א. פרוידנטל
מכונות לעבוד מזון למטבחים גדולים, מקסרים, מכ' לקילוף ירקות, מטחנות בשר, מכ' לחיתוך בשר, נקניק ולחם
רח' לבונטין 11 ת"א, טל. 623922

מהנדס אינסטלציה בלהוסקי
מבצעי איסטלציה סניטרית
רח' ניטבאום 3 ת"א, טל. 446435

קירור סגל
מבצעי חדרי הקירור באולמות
רח' פרישמן 6 ת"א, טל. 246853

דפוס דגש
מבצעי עבודות דפוס אומנותיות בצבעים
רח' לבנדה 2 ת"א, טל. 32553

אלפיך
רהיטי יבוא
רח' אבולפיה 30 ת"א, טל. 823993

משרד אינג'ינר ד. בן־עזר
יועצים למיזוג אויר
רח' לוי יצחק 13 ת"א, טל. 224137

פלדינוקס בע"מ
מוצרי נירוסטה מבצעים ציוד למטבחים ולבתי מלון
רח' תמנע 13 חולון, טל. 846032

דפוס אופסט אב
מבצעי הדפסות אופסט
רח' לילינבלום 20 ת"א, טל. 59574

בית חרושת נעמן
יצרני צלחות וספלים מחרסינה
ת. ד. 1423 חיפה

למר נדיר ושותפיו
עלו והצליחו
מאחלים מקרב לב ידידכם
שולי מנשה והמשפחה, בעלי אולמי שושנים
רח' המסגר 45, טל. 38232

גופר תעשיית רהיטים בע"מ
המבצעים הכלליים באולמי נפטון
רח' חלזון 6 רמת־גן, טל. 729819

אחים ג'יבלי
סטודיו לצלומי כלות ברמה בינלאומית
כל כלה יפה שבעתים בצלומי ג'ימי
בצוע עבודות צלום והסרטה צבעוניים בכל האירועים
בן־יהודה 242 ת"א, טל. 441229

רזין
ספקי סטנדים לפרחים
טל. 36398

להנהלת אולמי נפטון
עלו והצליחו
צוות עובדי האולמות

שמואל קופרמן את יהודה פרובטר
יצרני שולחנות ואולמות
דרך יפו 1 ת"א, טל. 52741

תל קור
בצוע עבודות קרור למסחר ותעשיה באולמות, מסעדות ובתי מלון
רח' העליה 66 ת"א, טל. 826950

פזגז
חברת הגז הגדולה ביותר בישראל
ספקי מכשירי גז
רח' חשמונאים 91 ת"א, טל. 268211

מלון שלמה המלך
המפואר בנתניה
רח' המעפילים 18, טל. 053—28452

גולדשמיט את שובה בע"מ
יצרני ומרכיבי גופי התאורה
ת"א, רח' וולפסון 14, טל. 822397

אלקטרה
אלקטרה (ישראל) בע"מ
החברה הגדולה בארץ למיזוג אויר

ביחד פרי הגליל בע"מ
מפעל לכבוש ושימור תוצרת חקלאית
חצור הגלילית גליל העליון, טל. 067-37473

אולמי נפטון, בת־ים, מגדל נחום, שדרות העצמאות 67, טל. 875287

המדור ערוך ומוגש ע"י דוד שמעוני פרסום בר כהן

הלוח הכפול הארץ ידיעות אחרונות

המשרד הראשי: תל־אביב שד' רוטשילד 99 (פנת שינקין)
טלפונים: מחלקת מודעות — 248905, 230521, 230401
המחיר: יום חול: 1.00 ל"י לשורה / יום ו': 1.20 ל"י לשורה

עד היום בתנ"ך

המשנה היומית

טלוויזיה

17.30 פרסום מצוירים; 18.00 טוב לדעת; 18.05 חבר רת בדיווח; 18.30 (ע) קי־צור החדשות; 18.32 (ע) ה־צ עם שיר; 18.50 (ע) הכר את ישראל — שם ה־פרס: „מחקר הקלאי"; 19.23 (ע) להי־שה — פרקי שירה מפרי עט; 19.30 קקירת הבלינות; 19.50 יעו הרשות ועניני היום; 20.30 בעקבות התלוש — ...; 20.50 כוכבת...

טלוויזיה לימודית

דין גל א'

גל הקל

לי צה"ל

הודעות

הרצאות וכינוסים

וילות ובתים

קבלנים

דירות למכירה

דירות בשכר חודשי

מחסנים

חנויות

משרדים

עסקים

אולמות

השקעות

מגרשים

דירות בדמי מפתח

חדרים מרוהטים

דירות מרוהטות

ביקוש דירות

דירות

ביקוש עבודה

הצעות עבודה

מכוניות

תורנות רופאים לפי המקומות

תל־אביב
ד"ר סגל, בלוך 12, טל. 247860. ד"ר ראבן, אפשטיין 6, טל. 443281.
בכד"א, טל. 101 614333 רופא בין שעה 8 בערב עד 7 בבוקר. המבקר חולים בביתם.

הזנות רופאים בבקרים דחופים ב־8 ערב עד לשתרת ב־7 בבקר. טל. 101. תחנת מד"א ערפאה ורופא לטיפולים דחוף מ־7 בערב עד לחצות, מיועד למקרים רופא בלבד.

רופא תורן בכד"א, טל. 101.
ירושלים: בכד"א, טל. 101

תורנויות בתי חולים

תל־אביב: „הדסה".
ירושלים: הדסה (ילדים — עיניים).

תורנויות בתי מרקחת

מכذا من الأصل

مكذا من الأمل

הלוח הכפול — הארץ — ידיעות אחרונות

המשרד הראשי: תל־אביב שד׳ רוטשילד 99 (פנת שינקין)
טלפונים: מחלקת מודעות — 248905, 230521, 230401
המחיר: יום חול: 1.00 ל״י לשורה, יום ו׳: 1.20 ל״י לשורה

נופש

● מלון גן־המלך נהריה, טלפון 053—23913, כשר, נוף ים, הבראה ויום דגש, בחדרים מטואלים עם שרותים צמודים, בסיון מלא החל מ־36 ל״י.

שרותים

● „המלטשים" למוש והבר קת מרצפות דירה 150 ל״י. טלפון 243669

● אכסניות! חדיש באמייל בכספי הוצאת הול בביתה. 248669

● שמן ביותר מא׳ ועד ת׳ ב מרכז הדיפון, החלוץ 36 חיפה, טלפון 04־661402

● מבצעים כל סוגי עבודות גירוסמה ומסקות ושיש לי מטבחים, 281469

● „חן" ליטוש והברקת מרצ פות, נקיון יסודי, בדירות — 829727

● סקריה! מלטשים ומברי קים תריסים, שמשות וגהוד תים — 37621

● „הכבריק" — מלטשים ד מבריקים מרצפות ושמשות, עם פוליש שווייצרי, טלפון: 243224

● „המפגש" ויפוף ו תיקון ד סויד גגות טלפון 251738

מקררים

● 827061 !!! קונה מקררים משומשים משלם מחיר גבוה 827061

● מחיר טוב !!! עבור המקר רר המשומש שלך, טלפון — 824585

● מקררים משומשים מ־150 ל״י בהזדמנות כולל ביסוח. „קרדיר לוינסקי", לוינסקי 102 תל־אביב, 829564

● פריג׳ידרים מקררים למכירה אחר פתח ואחר סגור טלפון 850181

● מומחה לצביעת פריג׳ידרים ואסטסיות בביתה, טל. 704884

טלוויזיה

● פירות מחיר לתיקון הטלוויזיה „בהר מבטחם כל סוגי טלוויזיה, מלדים, טל. 827491 קריאות עד 20.00

● „סאבא" סוכנות כללית לישראל, מעבדה בלעדית לתיקוני טלוויזיה „סאבא" — כבר מלכי ישראל 17 ת״א טל. 222633, 246518, 280517 — הסוכנות אינה אחראית לכל מעבדה אחרת בגוש זה.

● טלוויזיות נפלאות דגם 1973 גם ב־50 לירות לחודש — התקשר עוד היום לטל־ פון 240023 והמכשיר בביתך.

תריסים

● במחירים ללא תקדים תריסי הזזה מנופה 80 ל״י מ״ר ...

● מבצע סתיו ...

● דרוש מרכיב תריסים ל עבודה והכנת מסגרות בבית מלאכה ...

מכונות כביסה

● בהזדמנות מכונת כביסה במצב מצויין ...

● למכירה מיקסר קריסטל + בלנדר במצב מצויין טל 413048

● במחיר מסוות מספר מצומצם של מגהצים ...

מכונות כתיבה

● בירומכניקה — מכונות כתיבה ...

● השאלה, מכירה ותיקונים, דיני, שדרות רוטשילד 10, טל. 59046

הלוואות

● הלוואות!!! לבעלי רכב !!! לעובדי מדינה !! 288764

● הלוואות מיידיות לעובדי מדינה, ההסתדרות וצבא — ...

● אנו נותנים הלוואות ל עובדי מדינה ולקבועים — טלפון: 614113

חיות בית

● למכירה זוג תוכים כחולים ... 860535

חקלאות

● „שתילי כרובית: ברוקולי, ארטישוק, ..." 04־903020

מי מצא?

● אבדה שעון במוח חיים ... 623856

רהיטים

● במחיר הזדמנותי למכירה ...

● קונה רהיטים משומשים ...

ביקוש רכב

● קונים מכוניות מכל ה דגמים במחירים הגבוהים ב שוק, „המכונית אפשטיין" — ארלוזורוב 100 תל־אביב.

שחתי רכב

● מוכנות פיאט ברמתגן ...

ביטוח

● ביטוח מיידי לכל סוגי רכב טל. 614185

● רכב בהיתר כל ...

מציעים למכירה

● למכירה בהזדמנות מכונת הישוב „אוליבטי" ...

● למכירה בהזדמנות: 1 מכונת צילום אלקטרוסטטית ...

● מלתחות ומכונת כביסה ...

● למכירה מיטת תינוק ...

● בהזדמנות ביוחות מערכת סטריאו ...

● למכירה סירת מנוע ...

● למכירה בהזדמנות ...

רוצים לקנות

● „הלוכה" קונה הקיסים מכוניות, ירוקות, פריג׳ידרים, במקום — 874241

● קונים מלוה קליטה ...

בלי נגינה

● „זומרפלד" היבואן הגדול ביותר לכלי נגינה בישראל ...

● פסנתרים מובחרים ...

● למכירה בהזדמנות ...

שונות

● הכן לבעיותיך הנפשיות ולבעיות עתידך ...

● אספני המטבעות ...

שידוכים

● ביטוח מהמכונית מדעית ...

טפטים

● מאר הדבקת טפטים מכל הסוגים ... 874216

צילומים

● למכירה מכונת הגדלה ...

דודי שמש וחשמל

● „כרומינבר" אמקור ...

● „מילומיה" — סיכו ...

● הדוד נוזל? ...

● הבונה, הדוד נוזל? ...

● „גיל" תקוני דודים מכל הסוגים ...

● היוצר הדוד נוזל? ...

● קרן אור, הדוד נוזל? ...

● „כנרת" תיקון והחלפת ...

● „סליק" תקוני דודים מכל ...

אופנועים וקטנועים

● למוטאר — ...

השכרת רכב

● „אוויר" — השכרת מכו־ ניות ...

● אמבסדור — ...

[עמודות מודעות מכוניות — טקסט קטן שאינו קריא ברובו]

● אוסטין 1100, אופל, פיאט, פורד, פולקסוואגן, קורטינה, דאף, סימקה, ב.מ.וו ... [illegible]

הודעות לציבור

מכרז 157/72
משרד החקלאות
המחלקה לנכסים, בינוי ומשק

מוצעים בזה למכירה ...

מכרז 158/72
משרד החקלאות
המחלקה לנכסים, בינוי ומשק

מוצעים בזה למכירה 42 עגלים ... מספריהם:

24309081	24309084
24309034	24309027
24309053	24309079
24309062	24309062
24309078	24309038
24309046	24309061
24309030	24309066
24309024	24309033
24309076	24800077
24309080	24309064
24309054	24309039
24309056	24309042
24309081	24309044
24309060	24297922
24309058	24309025
24309028	24309063
24309005	24309043
24309052	2431910
24309015	24309012
24309013	24309019
24309017	24309009
24309022	

את הנ״ל ניתן לראות בתחנת נסיונות נוה יער ...

מועד אחרון להגשת ההצעות הוא 19.10.72 שעה 11.

מכרז 159/72
משרד החקלאות
המחלקה לנכסים, בינוי ומשק

מוזמנות בזה הצעות ...

מכרז 160/72
משרד החקלאות
המחלקה לנכסים, בינוי ומשק

מוזמנות בזה הצעות ...

הגרלת מילווה ממשל־ תי תשט״ו — 1955 ...

משרד התקשורת ...

פקודת הקרקעות (רכישה לצרכי ציבור), 1943 — הודעה לפי סעיף 7 ...

הוספת ...

דרושה עוזרת
למשק בית
ל־6 או 7 שעות ליום

לפנות טל. 234521 בין 7 ל־8 או 3—4

דרושה פקידה להנהלת חשבונות

לפנות: מ. סטלר סוכנות לבטוח בע״מ שער פלמר 1 קומה ד׳ חיפה

דרוש מחסנאי מכני
לניהול מחסן ציוד אלקטרוני
(נסיון: שנתיים לפחות)

לפנות: „סיגנל" החשמל 4 תל־אביב טלפון: 615362

„הארגז" בע״מ
רח׳ גבורי ישראל 94 תל־אביב

דרוש נער שליח
בגיל 15—16
לעבודות שליחויות ומשרד

נא לפנות במקום או בטלפון 32251 למזכירות

דרושים:
להברה „סיגנל" בע״מ

מכנאי טלוויזיה מעולים
א) למעבדה
ב) לשרות חוץ

לפנות: בין 4—8 „סיגנל", החשמל 4 ת״א טל. 615362

דרוש מסגר
למפעל תעשייתי במפרץ חיפה
טלפון 04—721295

למשרד פרסום
דרושה
מרכזנית־כתבנית עברית
בעלת נסיון

שעות העבודה: מ־8.00 בבוקר עד 5.00 אחה״צ (שעה הפסקת צהריים)

לקביעת ראיון נא לטלפן 250161, תל־אביב, בין 2—4 אחה״צ.

הלוח הכפול — הארץ — ידיעות אחרונות

מודעות מתקבלות:

תל־אביב:
„הלוח הכפול" — שד׳ רוטשילד 99 (פנת שינקין) טל. 248905, 230401, 230521
אבן גבירול 66 טל. 7—263236
הארץ: מזא״ה 56 טל. 623311
ידיעות אחרונות: מקוה ישראל 12 טל. 621064
רח׳ מוזס 5 טל. 32289
בסניפי דחף דיזנגוף 116 (פתוח עד חצות) אלנבי 123 א׳, בן יהודה 7.

ירושלים
ידיעות אחרונות הלל 28 טל. 225251
הארץ: החבצלת 5 טל. 7—224245
דחף: המלך ג׳ורג׳ 39

חיפה
הארץ: נורדאו 20 טל. 64511
ידיעות אחרונות: הנביאים 28 טל. 67931
דחף: הרצל 11

באר־שבע
ידיעות אחרונות: החלוץ 80, טל. 3576
הארץ: סלה רחמים, בנין הוד, קק״ל 197 טל. 2042
דחף: ההסתדרות 78

ובכל משרדי הפרסום וסניפי הארץ וידיעות אחרונות בישראל

הלוח הכפול — הארץ — ידיעות אחרונות

אירם מהנדסים בע״מ
יהודה המכבי 49 ת״א, טל׳ 280666, 444567

דרושים
✶ בנאים
✶ טייחים
✶ מנהל עבודה מנוסה לוילות

למלון סקוטש האוס — יפו
דרושים:
1. חדרניות
2. פקיד(ה) קבלה
בעל/ת נסיון הקהדנ(ה) שפות

לטלפן למר מייק נבה, טלפון: 829181/2/3

למשכית חיפה דרושים:
1. מוכרת מנוסה
למחלקת האופנה
(אפשרות למשרה חלקית).
הכישורים הדרושים:
✶ ידיעת השפות עברית ואנגלית הכרחית.
✶ נסיון של 5 שנים לפחות.

2. מחסנאי
ידע בהנהלת חשבונות
תנאי עבודה ושכר טובים.
סודיות מובטחת.

לפנות למשכית חיפה, רח׳ נורדאו 6 טלפון 04—666775

דרושים
לעבודות הרכבה קלה
תנאים טובים
טלפון 852825 לאריה.

לחברת שווק דרוש עובד לשווק מזון בירושלים
כשורים דרושים: — ידיעה בעברית בכתב ובע״פ, ידיעה בחשבון ונהול רשומים. ידיעה בדרכי מסחר (לבעל רכב פרטי מובטחת השתתפות בהחזקת רכב).
נא לפנות בכתב בצירוף פרטים אישיים לת.ד. 6077 ירושלים, (עבור חברת שווק).

בית הספר ללימודים על־תיכוניים
דרושה ספרנית מוסמכת
במשרה חלקית

הכישורים הדרושים:
השכלה גבוהה ונסיון של 3 שנים לפחות.
בהצעות נא לפנות בכתב אל הנהלת ביה״ס ת.ד. 4131 חיפה.

לחברה לשיווק מוצרי אלקטרוניקה
דרושות
1. כתבנית/מרכזנית עברית
2. מזכירה אנגלית/עברית
למחלקה השכנית.

לקביעת ראיון נא לפנות לטלפון 34607, 32089 ת״א, בין השעות 8.30 עד 15.00.

המועצה האזורית מרחבים
מפגש מרחבים, ד.נ. נגב
טלפון: 93051, 93014, 057־93131,

דרוש מורה
לבי״ס ממלכתי דתי
לבית ספר ממלכתי דתי „נחלים" במושב גילת
דרוש מחנך לכיתה ה׳

בדבר פרטים לפנות מיד למנהל מחלקת החינוך בטלפונים הנ״ל.

תנאים מיוחדים — למועמדים המתאימים

חביב שרבף, יו״ר המועצה

למצבעת טקסטיל בנתניה
דרוש
עובד מצבעה
בעל שנתיים נסיון לפחות

לפנות אל צבי: טלפון 053—22895 בשעות העבודה.

לחברה קבלנית בתל־אביב
דרוש
מפעיל למחפר G.C.B.
לעבודות בסביבות ת״א
נא לטלפן 720097 בשעות 18 — 20

לחברת בניה דינמית ומתפתחת
דרושים
✶ מנהלי פרוייקטים בבניה
✶ מהנדסי ביצוע
✶ טכנאי בניה
במרכז הארץ

הכרחי: נסיון של 3 שנים לפחות בפרוייקטים גדולים לבניה.

תנאים טובים למועמד המתאים

לפנות בכתב עם פירוט מלא של קורות חיים ונסיון עבודה לת.ד. 29797 תל־אביב.

דרוש
מנהל חשבונות
סוג ג׳
לחצי יום למשרד בת״א

הכרחית ידיעת השפה האנגלית

אפשרי גם פנסיונר

נא לפנות בפרטים אישיים לת.ד. 17 תל־אביב

לחברת „משמר" סניף באר־שבע
דרוש אחראי
על צוות עובדים גדול

1. תושב באר־שבע
2. בעל רכב (אפשרי גם קטנוע)
3. בעל נסיון בניהול צוות עובדים
4. גיל 25—40
5. בעל טלפון

לפנות בכתב בפרטי קורות חיים ונסיון קודם לחברה „משמר", רח׳ הפלמ״ח 83, באר־שבע.

FYM Electronics Industries Ltd. — פ.י.מ. תעשיות אלקטרוניקה בע״מ

פתח־תקוה, הבנין יוצר מקורות הספק לזרם ישר, ממירים ומתפסים וכן מערכות דמוי ובדיקה אוטומטית של ציוד מורכב

דרושים:

מהנדס אלקטרוניקה
נסיון של 3 שנים לפחות בשטח הבקרה התעשייתית, בקרת מקורות הספק ד״י ורית בהספקים גבוהים מאד.

הנדסאי אלקטרוניקה
נסיון של שנתיים בפיתוח מעגלי מיתוג, בקרה והכשר ארגון של מעבדת פיתוח.

הנדסאי אלקטרוניקה
אשר סיימו עתה את לימודיהם ומעוניינים לעבוד כפרוייקטנטים בנושאי פיתוח מתקדמים.

מסגר פחח
אשר ההמחתו בעבודות זוהר אלקטרוני, עבודה עם ציוד כנטינג.

פועלות ו/או פועלי הרכבה אלקטרונית
נסיון בעבודות הרכבה, הלחמה ובניה של מכשירים מורכבים.

על המעוניינים לפנות בכתב לת.ד. 2290 אשדוד, או טלפונית ל־055־22368 לקביעת ראיון.

המועצה המקומית קרית מוצקין
מכרז פומבי

בהתאם לסעיף 13 לצו המועצות המקומיות (שרות עובדים) תשכ״ב — 1962, מכריזה המועצה המקומית קרית מוצקין על משרה פנויה כדלקמן: —

מכרז מס׳ 5/72

תואר המשרה: עובד(ת) סוציאלי(ת) לטיפול במשפחה.
דרגת המשרה: י״ב—י״ג של הדרוג האחיד.
שיעור המשרה: 1.0
תאור התפקידים: טפול במשפחה.
נתונים אישיים: עובד(ת) סוציאלי(ת)

בקשות למכרז יש להגיש להנהלת המועצה עד יום 31.10.72. טפסים להגשת הבקשות אפשר להשיג במשרדי המועצה ובמנהלים המחוזיים הנוגעים של משרד הפנים.

ב. גרשן — ראש המועצה

הטכניון — מכון טכנולוגי לישראל
המדור ללמודי חוץ

מודיע על משרה פנויה במשרד המדור בתל־אביב

פקידה כתבנית

הכישורים הנדרשים: השכלה תיכונית, הדפסה בעברית ואנגלית. משרה מלאה, פרט ליומיים בשבוע בהם שעות העבודה מפוצלות.

נא לפנות למדור ללמודי חוץ, רח׳ ליכין 14 ת״א טלפון 268126

לחברת בנין גדולה
דרוש בירושלים
מהנדס ביצוע

הכישורים הדרושים:
✶ נסיון בניהול מו״מ עם קבלני מישנה
✶ כושר ארגון
✶ נסיון של 5 שנים לפחות בבצוע פרויקטים

תנאי שכר טובים לאיש המתאים.

לפנות בכתב לת.ד. 1016 ירושלים עבור מספר 888.
סודיות מובטחת

לחברת ביטוח גדולה
דרושים

1) נשיונליסטית למכונה 32/33
עם נסיון של שנתיים לפחות.
העבודה בשתי משמרות:
7.00—13.30, 13.00—19.00

2) שליח (מיודע לרכב על אופניים)

לפנות טל׳ 621057

אוניברסיטת תל־אביב
דרושים/ות

א. למחלקה לפיסיקה ואסטרונומיה:
1. טכנאי אלקטרוניקה / הנדסאי בכיר —
לעבודות פיתוח בשטח דיגיטלי ואנלוגי, נסיון של 3 שנים לפחות.
2. טכנאי / הנדסאי אלקטרוניקה —
לעבודות פיתוח בשטח דיגיטלי ואנלוגי
3. מהנדס אלקטרוניקה —
לעבודות מחקר ופיתוח בנושאים דיגיטליים ואנלוגיים, עם אפשרות להשתלמות לתואר גבוה
4. עובד טכני —
לעבודה במעבדה במגמת אולם הרצאות. רצוי בוגר בי״ס מקצועי ארבע שנתי במגמת מכניקה, חשמל או אלקטרוניקה.
פניות בכתב יש לשלוח למזכירות המחלקה לפיסיקה ואסטרונומיה, אוניברסיטת תל־אביב, רמת־אביב, עד יום 20.10.72.

ב. כתבנית עברית מעולה
למחלקה לבוטניקה באבו־כביר
המשרה חלקית (75%).
על המעוניינות לפנות ישירות למזכירות המחלקה לבוטניקה, טל. 828123, אבו כביר, יפו־תל־אביב.

ג. טכנאי / עובד טכני —
במכניקה עדינה לבניית מכשירים למחקר
הכישורים הדרושים: בוגר בי״ס מקצועי עם תעודה לפחות. נסיון בעיבוד שבבי (חריטה וכרסום) ועבודות יד.
המעוניינים יפנו בכתב אל המחלקה לכימיה, אוניברסיטת תל־אביב, רמת־אביב, עבור בית המלאכה המכני.

ד. מזכירה־כתבנית — לאקדמיה למוסיקה
דרושה הדפסה ויכולת ניסוח באנגלית. רצויה גם בשפה העברית. שעות העבודה אחה״צ בין השעות 16.00—20.00 וביום ששי 08.00—13.00.
תנאי העסקה: חצי משרה, העובדת תועסק עפ״י חוזה מיוחד.
על המעוניינות לפנות בכתב למזכירות האקדמיה למוסיקה, אוניברסיטת תל־אביב, רמת־אביב, עד יום 20.10.72.

משתחרר קצין חימוש

בעל נסיון בנהול ארגון ופקוח על צוותים טכניים ומהנדסי חלקי חילוף

בהצעות רציניות: טל. 612844, 613477 או לת. ד. 9049 ת"א

דרושים מסגרים ועוזרים לעבודות מיזוג אויר

שמש, טלפון 720562

דרוש למוסד ספי בבאר־שבע

מנהל חשבונות מעולה

המשכורת לפי הכישורים

נא לפנות בכתב יד בציון פרטים על השכלה ונסיון קודם אל ת.ד. 29455 ת"א

דרושים

* **כרסמים מעולים**
* **כרסמים למכונות N. C.**
* **חרטים מעולים**

אם אתה תושב רמת־גן

הודעה זו עשויה לענין אותך!!!

דרוש
* **קופאי**
* **פקיד/ת תשבונות**
* **פקיד/ה כללי/ת**

הכישורים הדרושים:
* בוגר תיכון, לאחר שרות צבאי
* גישה לעבודה עם קהל
* שליטה בשפה העברית וידיעת שפה לועזית נוספת
* ידיעה כללית בהנהלת חשבונות

מקום העבודה — רמת־גן

שעות העבודה: 7.30—12.30 ; 18.00 — 15.30

* מועמדים יפנו בכתב יד עם ציון קורות חיים ונסיון עבודה קודם, לת.ד. 4696 תל־אביב, עבור מס' 11.

דרושים

בחורים לעבודה

בכל חלקי הארץ

בעלי ידע בבטגרות ורשיון נהיגה (רצוי) יפנו טלפונית אל 440687 ת"א

המועצה האזורית מטה יהודה

המחלקה לתרבות לנוער ולספורט

דרושים

מדריכים חברתיים ומדריכי חוגים

נא לפנות למזכירות המחלקה לתרבות בעין־כרם, ירושלים בימי שני ושישי בשעות 9.00—1.00, טל. 532181.

אחים גולדשטיין בע"ם

קבלני בנין

מחפשים

מנהל־עבודה לעבודות גמר

באתר של כ־200 יחידות באשדוד

מועמדים יפנו טלפונית לטלפון 725137 בין השעות 18.00 — 16.00

סהר חברה לבטוח בע"מ

סניף ירושלים

דרוש/ה פקיד/ה

עם נסיון בביטוח אלמנטרי וקבלת קהל

המעונינים יפנו לטלפון 223391(02) לאבי — בין השעות 8.00 — 15.00

למשרד עו"ד מבוסס — דרוש

עוזר/ת דין צעיר/ה

עם נסיון בהופעות בבתי משפט ופעולות במשרד ספרי האחוזה.

תנאים טובים

בהצעות בכתב נא לפנות לת.ד. 4684 ת"א, עבור מס' 165.

משרד התקשורת

דרוש/ה מועמד/ת

עם דיור מתאים לסוכנות דואר בשיכוני דן — תל־אביב

פרטים ניתן לקבל אצל מזכיר דואר ה"א—יפו טל. 32122, 37761

דרושה מיד בתל־אביב

מזכירה עצמאית

לניהול משרד

הכישורים הדרושים:
ידיעה מושלמת בהנה"ח ומיכון
נסיון בניהול צוות עובדים

לפנות בכתב יד עם פרוט נסיון קודם לת.ד. 1401 ת"א

לכפר הנוער דוד רזיאל הרצליה

דרושים

לכיתות ו', ז', ח'

* **מדריכים**
* **מטפלות**

במשרה מלאה
חובת מגורים בכפר

לפנות בכתב לת. ד. 23164 ת"א

לקריסטל תעשית מכונות בע"מ

דרוש מחסנאי

למחסן ייצור

בעל נסיון בהחסנאות אלקטרו־מכניות

לפנות בכתב לרח' הלוון 12 רמת־גן או אישית אל מנהל המשק

משטרת ישראל

למשטרת ישראל

דרושות שוטרות

שתועסקנה כסיירות, חוקרות, נהגות באזור תל־אביב

הכשירויות הדרושות:
1. גיל עד 30 שנה.
2. בריאות טובה
3. ידיעת השפה העברית על בוריה
4. מסיירות — 10 שנות למוד לפחות
   מנהגות — 10 שנות למוד לפחות
   רשיון נהיגה אזרחי
   נסיון בנהיגה של שנה אחת לפחות
   מחוקרות — 12 שנות למוד לפחות
5. גובה — 160 ס"מ לפחות

סיירות ונהגות שאין להן דיור בתל־אביב/בקרבת ת"א תקבלנה דיור וכלכלה.

* על המעונינות לפנות אישית לקצין גיוס ראשי למשטרת ישראל בתל־אביב, רח' הרכבת 14, ולהביא עמן מסמכים הנוגעים לזהות, השכלה ושרות צבאי.

דרושים מיד

1) **עובד דפוס**

רצוי בעל מקצוע ונסיון בעבודה על מכונות הדפסה פלקסוגרפיות וייצור תויות בגלילים.

תנאים טובים לאיש המתאים

2) **בוגר בי"ס טכני**

להפעלת מכונת ייצור ולימוד מקצוע נדרש.

טלפון: 622156 תל־אביב, לקביעת פגישה

אסיא מעבדות כימיות בע"מ

דרוש

כנאי/שרטט מכונות

בעל נסיון בעבודה צנרת וקונסטרוקציות

נא לפנות לת. ד. 1423 ת"א אל מהל המנגנון להתקשר טלפונית 915021 אל מנהל המנגנון או אל מהנדס בלדור

דרושה:

* **מזכירה־כתבנית**
  מעולה באנגלית ועברית
  קצרנות אנגלית
* **כתבנית מעולה**
  בעברית עם ידיעה באנגלית
* **כתבנית באנגלית**
  עם ידיעה בעברית —
  עדיפות לקצרנות אנגלית

שעות העבודה מ־8.00 עד 16.00
נא לפנות בכתב ל"מזכירה"
ת.ד. 2285, ת"א

חברה קבלנית גדולה לבנין

מחפשת לעבודה במרכז הארץ

1. **מפעילים** למנופים ניידים
2. **נגר ראשי** לניהול נגרית כנין טבנית
3. **מחסנאים** לאתרי עבודה

לפנות בכתב לת.ד. 20204 תל־אביב

קופת חולים עממית
מיסודה של הדסה

דרושות:

פקידת חשבונות

למחלקת החשבונות והכספים בתל־אביב
נסיון קודם לא הכרחי.

פקידה כללית

למזכירות המוסד בתל־אביב
ידע בהדפסה

נא לפנות למחלקת כ"א, טל. 233251 ארלוזורוב 100, תל־אביב

מלונות נופש בישראל בע"מ

למלון גלי כנרת

דרוש פקיד לילה

למשרד הקבלה

*

להתקשר לטלפון 067־22331, או ת.ד. 90, טבריה

למפעל קונפקציה
בנצרת עילית

דרושים

* **מנהל מחסן**
* **פקידת רשום במחסן**

בדבר פרטים נא לפנות לת. ד. 4353 חיפה עבור מספר 303.

דרושה פקידה

לתפקיד אחראי במחלקת שירות למכונות צילום לביצוע עבודות: עזרה בארגון עבודה, ניהול כרטיסיה, הכנת חשבונות ודו"חים, קשר עם לקוחות וקבלת הודעות טלפוניות.

דרושה ידיעה באנגלית.

עדיפות לבעלת נסיון בעבודה דומה.
נא לפנות לגב' צבילינגר או למר גירון בין 8.30—12.00, רח' נחלת בנימין 57, תל־אביב.

קופיל

למפעל תעשייתי למוצרים אלקטרו מכניים לשימוש ביתי

דרוש מנהל עבודה בכיר

בוגר בי"ס מקצועי, רצוי בהנדסה אלקטרו־מכנית, בעל נסיון של 5 שנים לפחות בניהול עבודה

לפנות בכתב בצירוף פרטים על השכלה ונסיון מקצועי לת. ד. 326 הרצליה ב'

סודיות מובטחת

"סיגנל" בע"מ — דרוש

סוכן מכירות
לאגמנות מרכזיות

באזור המרכז, בעל רכב, רחוב המשמר 4, תל־אביב

לפנות בין השעות 12—8 ומ־5—2.

למוסד שלום

דרושים מכונאים משלים

רחובה 15 יפו עיי לשפת הגיחם, טל. 873061

דרוש מרכז משק

במושב עובדים באיזור ירושלים

דיור במקום מובטח

עדיפות ללהלן בעל כושר ניהולי וארגוני סוג א' על המועמדים להגיש קורות חיים ונסיון קודם בכתב־יד עד 1.11.72 לת.ד. 13005 ירושלים עבור רכז הלול.

ספרית מנוסה

דרושה בדחיפות

לסלון בהרצליה

בא לכתוב לת.ד. 4252 תל־אביב עבור 555

למשרד גדול בתל־אביב

דרושה מרכזנית

בעלת נסיון ליום עבודה שלם

לפנות בשעות 8.00—4.00
לטלפון 57674 או 52021.

לחברה מסחרית גדולה

דרוש/ה

עוזר/ת למנהל חשבונות

לפנות בכתב לת. ד. 44516 חיפה

מהנדס

שוקים באורך מפעלי תעשיה רבים
בעל ידע ונסיון בהקמה וניהול

מעוניין בעבודת יעוץ בשדה זה

לכתוב ת. ד. 1334 תל־אביב, מס' ל/41402.

דרוש/ה נשר/ה

לעבודות שליחות

תנאים טובים מובטחים.

נא לפנות למר גירון, בין 8.00—16.00, נחלת בנימין 57, תל־אביב,
מפעיל בע"מ

דרוש

לפרויקט רב קומתי בתל־אביב

1. **מהנדס ביצוע**
2. **מנהל עבודה**

נא לפנות עם פירוט נסיון בעבודה לת.ד. 561 ת"א "עבור פרויקט".
סודיות מובטחת.

למנהל בכיר במשרדי חברה גדולה בת"א

דרושה

מזכירה מעולה

לעבודת מזכירות וניהול משרד,
עם צוות עובדים גדול

ליום עבודה מלא

הכישורים הנדרשים:
* ידיעת השפה העברית והדפסה
* רצוי ידיעת השפה האנגלית והדפסה
* נסיון קודם בעבודות מזכירות לפחות 5 שנים רצוי נסיון בניהול משרד.

לפנות לת.ד. 16195 ת"א ולציין על המעטפה "מזכירה בכירה".

NCR

דרושים

עבור האגף לשיטות בקמעונאות בחיפה

צעירים

עד גיל 27

לאחר שרות צבאי

הכישורים הדרושים:
— השכלה תיכונית
— ידיעת השפה האנגלית
— כושר הבעה בעל־פה

האנשים המתאימים יוכשרו בשיטת שיווק מתקדמת.

נא לפנות בכתב יד תוך ציון קורות חיים לי.א. מיטווך ובניו בע"מ

מחלקת המנגנון; עבור משרה מס' 10—5
ת.ד. 1089 ת"א.

— סודיות מובטחת —

מוסד פיננסי בתל־אביב

מחפש

עובד מינהלי

בגיל 25—35 שנה, אחרי שירות צבאי,
בעל נסיון בעניני מינהל, משק ובטחון.

המשכורת — בהתאם לכישורים.

לקביעת ראיון אישי, מתבקשים המועמדים לפנות בטלפון 614301 לסגן המנהל בין השעות 09.00—12.00.

לבית־חרושת גדול
בענף המזון בתל־אביב

דרושים

* **עוזרים / עוזרות למנהלי חשבונות**
  עם נסיון של 3—5 שנים
* **כתבניות עברית**
  עם נסיון של 2—3 שנים
* **כתבניות אנגלית**
  עם נסיון של 2—3 שנים

לפנות לטלפון 252444 תל־אביב

פדקו

פדקו ישראל בע"מ

למפעלה בהרצליה

דרושים

* **מבנאי מטוסים**
  בעלי 2־3 שנות נסיון
* **פחחי מטוסים**
  בעלי 2־3 שנות נסיון בעבודות פח מדויקות

בפרטים נא לפנות ישירות למפעל בהרצליה ב', רח' משכית טל. 930150, או בכתב ת.ד. 416, הרצליה.

תנאי שכר ועבודה מעולים — סודיות מובטחת

דרושה בתל־אביב
מנהלת חשבונות
סוג ג'—ד'
למשרה מלאה וקבועה
בתנאים טובים
נא לפנות אישית להי משביר לצרכן רח' של־מה 58 ת"א חדר 225.

דרוש
שומר לעבודה במשמרות
יועדפו בני 50—45
לפנות למנהל בית דבוטינסקי, רח' המלך ג'ורג' 38 תל־אביב

חברת בטוח
מחפשת

מנהל(ת) תיקיה

כישורים:
כושר ארגוני, כושר ניהול צוות עובדים.
עדיפות לבעלי נסיון בחברת בטוח.

על המעונינים לפנות בכתב לת.ד. 729 ת"א, עבור מס' 13.

סודיות מובטחת.

אוניברסיטת תל-אביב

דרושים/ות

מכרז חיצוני מס' 79/72

1. **מזכירת דיקאן** — בפקולטה להנדסה.
   הדרגה: י"ב—י"ג בדירוג האחיד.
   הכישורים הדרושים: השכלה תיכונית; ידיעת השפות עברית ואנגלית על בוריין כולל ניסוח וקורספונדנציה; יכולת תרגום אנגלית עברית, רצויה קצרנות אנגלית.

2. **שרברב אחזקה**
   לאחזקת צנרת מכל הסוגים (פלדה, אסבסט, נחושת, פלסטי וכו) ולכל המטרות (מים חמים וקרים, ביוב, אויר, גז, קיטור וכו'). דרוש בוגר בי"ס מקצועי; רצוי נסיון קודם בשטחים הנ"ל ובטיפול במים; הכרחית ידיעת השפה העברית, רצויה גם הבנת השפה האנגלית.
   הדרגה: בהתאם לכישורים.

3. **מזכירה כתבנית**
   בפקולטה ללימודי המשך ברפואה.
   השכלה תיכונית, ידיעת השפה העברית, רצויה גם אנגלית, נסיון בעבודה עם קהל, העבודה במשמרות.

על המעונינים/ות לפנות בכתב בצירוף קורות חיים ופרטים על נסיון בעבודה, שם המכרז או המשרה, לענף כח־אדם, מחלקת המנגנון, אוניברסיטת תל־אביב, עד יום 20.10.72

דרושות
צלמת ומתלמדת לקסרוקס, דפוס קרטוגרף.
אבן־גבירול 66, ת"א.

דרושים

* **שרברבים מעולים**
* **עוזרים לשרברבים**

לפנות: טל. 57765 או לכתוב ת.ד. 26527 ת"א

הצטרף

לאקסצ'ינג' נשיונל בנק אוף שיקאגו

אם אתה בעל השכלה תיכונית וידיעה בהנהלת חשבונות ומבקש לעשות עתידך בבנקאות.

זוהי ההזדמנות

דרושה ידיעת השפה האנגלית (כתיבה ודיבור).
כתוב אלינו בצרוף קורות חייך לת.ד. 29033 תל־אביב, למנגנון. נטפל בפנייתך בסודיות.

אלקטרה

דרושים למפעלנו בחולון:

* **מנהל מחלקת אפסנאות / אספקה**
  בעל נסיון של 3 שנים לפחות ובעל ידע בניהול מחסן ממוכן
* **2 מחסנאים טכניים**
  בעלי נסיון, רצוי משוחררי צה"ל

לפנות אישית למחלקת כח אדם, רח' האופן 2 חולון בין השעות 8.00—13.00 או בטלפון 844191

דרושים למשרדנו בתל־אביב:

* **גובה עצמאי**
  בעל נסיון
* **פקידה כתבנית**
  רצוי נסיון של שנתיים לפחות
* **מכונאי רכב**
* **טכנאי מתחיל לשרות מעליות**
* **טכנאי קרור**

לפנות אישית או בטלפון למחלקת כח אדם, רח' השפלה 3 ת"א טל. 34230 בין השעות 8.00—12.00.

هكذا من الأصل

ראיתי שמעתי

יעל ניצלה

יעל עסייה, ילדה בת שנתיים וחצי, היתה מוטלת במחלקת הילדים של בית־החולים רמב"ם בחיפה במצב אנוש. היא סבלה מכמה מומי לב מלידה. מנהל המחלקה ד"ר אברהם פרידמן היה פסימי. רק סידרה ניתוחים מסובכת שאינם מבוצעים בארץ יכלה אולי להושיע.

הדבר נודע בדרך מקרה לעסקן דתי העוסק בגמילות חסדים בקרב החולים ברמב"ם. הוא החל להפעיל גורמים שונים. בין השאר ההקשר עם תיירת מארה"ב, הגב' מרים לובלינג, נשיאת כבוד של אירגון ביקור חולים ע"ש רבקה לאופר בניו־יורק. הארגון נטל על עצמו את הוצאות הטיפול בילדה באמריקה. אל־על נידבה כרטיסי טיסה לילדה ולאחות מלווה.

ערב ראש השנה הוטסה יעל עסייה למרפאת מאיו קליניק ברוצ'סטר שבמדינת מינוסוטה. שם נותחה בידי פרופ' דניאלסון. נמסר שהיה זה ניתוח מסובך, מיוחד במינו. כמעט כל המומים בלב תוקנו. בימים האחרונים חזרה יעל עסייה לבית־החולים רמב"ם. היא הגדל באופן נורמלי. נמסר כי המנתח האמריקאי לא לקח כל שכר אך הטיפול והאישפוז בילדה עלו כ־10,000 דולר. הסכום שולם ע"י האירגון הניו־יורקי המוזכר לעיל וע"י חסידי סטמאר.

האלפיניסטים שלנו

האיחוד הבינלאומי לאגודות אלפיניות, שמרכזו בשוויץ, מתכנס אחת לשנה בארץ אחרת. מפגש 1972 התקיים בשוויץ בעיר מונטרה. למועדון האלפיני בישראל, היתה זו הופעה ראשונה. הנציג, מר משה חבצלת, נתקבל באהדה, לפי תקנון האיחוד, המחייב לשכוח הבדלי משטר, מדיניות והשקפות.

באיחוד הבינלאומי חברות שש מדינות מהגוש המזרחי ושלוש מהגוש המוסלמי. אעפ"כ, אושרה חברות המועדון הישראלי פה אחד. בנעילת האסיפה הכללית ביקשה המשלחת הסובייטית לארח את כינוס סתיו 1973 והזמינה את נציגי כל האגודות לטיפוס.

האלפיניסטים הישראליים, ייהנו מכשירי מזכירות גומלין ומהקלות בכל ארצות אירופה ואף באיראן. המועדון השוויצי מסייע באירגון קורס לטיפוס צוקים בישראל. רשות הספורט נותנת חסותה לקורס ומשתתפת במימון. המדריך המוסמך מגיע בימים אלה שוויץ.

זו הארץ

מכתב שנשלח מספרית ימק"א לגב' הלן קופר ברח' בן יהודה 146 בירושלים, הגיעה למערכת „הארץ" בירושלים.

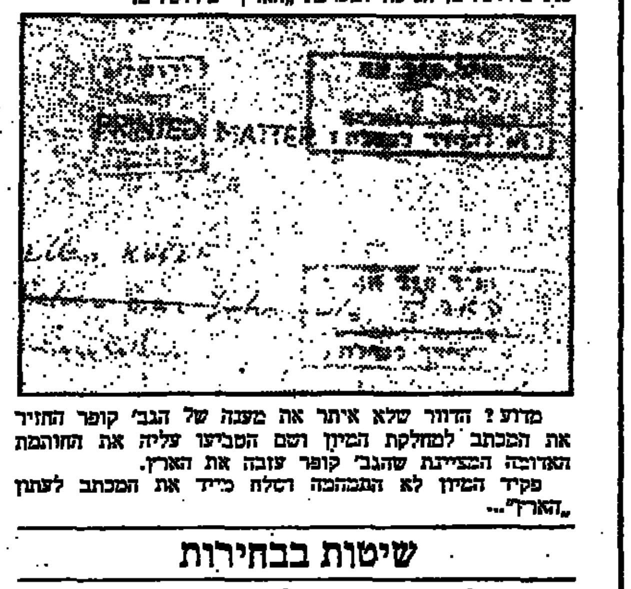

מדוע? הדוור שלא איתר את מענה של הגב' קופר החזיר את המכתב למחלקת המיון ושם הטביעו עליה את התוהמת האדומה המציינת שהגב' קופר עזבה את הארץ.

פקיד המיון לא התבהמה ושלח כ"יד את המכתב לעתון „הארץ"...

שיטות בבחירות

ד"ר הלמוט מרכן, מרצה לספרות דידאקטית בבית־הספר הפדאגוגי הגבוה בבון, ורעיתו, פרסמו בעתון־גרמני מודעה בנוסח זה: „יאן הנריק מרכן נולד בשני בספטמבר 1972. למען עתידו של בננו אנו מבקשים את כל המשתתפים עצמם בשמחתנו להצביע בבחירות הקרובות לפרלמנט (הכוונה לבחירות המוקדמות לפרלמנט המערב גרמני שייערכו ב־19 בנובמבר), בעד המפלגה הסוציאליסטית הגרמנית (ס.פ.ד. שמנהיגה ראש הממשלה וילי ברנדט). על החתום: ד"ר הלמוט ואנימורה מרכן תבל־הסאאר (האם בשעה זו בבית היולדות)".

רו"ח

התרנגולת של הצבים

הארמון ברמת רחל

הנני מצטער על כתבתו של סופרכם אבינועם חיימי. שמסר בשמי דברים מקוטעים שנאמרו בשיחה ספונטאנית („הארץ" 2.10), והנני כתכלא על מכתבו של פרופ' ידין, המאשים אותי בהעלמת עובדות הנוגעות ב„תיאוריות בלתי נעימות" („הארץ" 6.10).

גישה זו זרה לי לחלוטין. אינני מכיר תיאוריות „נעימות" או „בלתי נעימות"; אני מכיר רק תיאוריות שנתאשרו או נתבדו. האם ידין סבור באמת שאכחיש עובדות שעליהן כתבתי בעצמי במקומות שונים, כפי שיוצא מציטוטיו המפורטים? ברמת־רחל נבצאה שכבה מן המאה השביעית ואולי תחילתה במאה התשיעית, אך האם עובדה זו באה לאשר או לסתור את תיאוריית בית הבעל במקום זה?

ידין מניח שבית הבעל של עתליה לא היה בירושלים. על סמך מה? הוא מציע לפרש את ארמון רמת רחל כמקדש. אין לזה לא אסמכתא מבחינת תוכנית הבניינים ולא מבחינת הממצא. בשאר ניכוח יחידי הוא הדמיון המפתיע בין בניית הגזית של רמת רחל ושומרון, עובדה שעליה הצבעתי עוד בדו"ח המוקדם הראשון של החפירה. כל מה שאמרתי באותה שיחה עם סופרכם, שלא נודלה, כאמור לפרסום, הוא שבניית גזית זו היא מסוף המאה השישית, כלומר היא מאוחרת ב־200 שנה ויותר לעתליה.

לבסוף יורשה לי להסב את תשומת הלב לעובדה מצערת שאיש אינו טורח להקלימה. מבלי להכריע כי־ בנה את הארמון של רמת רחל ומה היה תפקידו, על דבר אחד אין עוררין: זהו הארמון הראשון והיחיד של אחד ממלכי יהודה שנתגלה בחפירות ארכיאולוגיות. למרות זאת לא זכה לטיפול ולשימור כפי שראוי למקום כה חשוב ויחיד במינו. אולי לידי רשות הגנים פתרונים?

יוחנן אהרוני

תל־אביב

אבינועם חיימי מעיר: שאלתי את פרופ' אהרוני אם יש לו התנגדות כי אפרסם את הדברים שאמר לי בשיחה הספונטנית, ועד כמה שהבנתיו, הוא לא התנגד לכך.

כתב הגנה לא מוצלח

אמר ה'- שאמר „ה' שמור אותי מידידי, עם שונאי אסתדר לבד". זכרתי זה זה כאשר קראתי על דיין („הגנה לדמוקרטים דואגים", „הארץ" 6.10).

מר דיין אינו בבחינה שאינו יודע לשאול ואין לו צורך בדוברים למיניהם. אך לא היתי מטריחה עצמי לכתוב זאת אלמלא „הגן" מר שוורצ על מר דיין בצורה המעוררת שאלה: היכן מסתיים המוסר הציבורי של עתונאי?

לדוגמא: נושא ההענינותו של מר דיין בעתיקות שהיא בבחינת מוצג במאמר כ„אטרויות קרות". אם לא די בכך, במשפט הבא טוען מר שוורצ כי „יש הסוחרים בקולות ברחרים וכו'". דומה הדבר לסניגור הטוען: „כבוד השופט, לקוחי הכה אדם אך יש הרוצחים אדם".

הגנה מסוג זה היא קלוקלת מבחינה מוסרית וציבורית.

שולה לירון

רמת חן

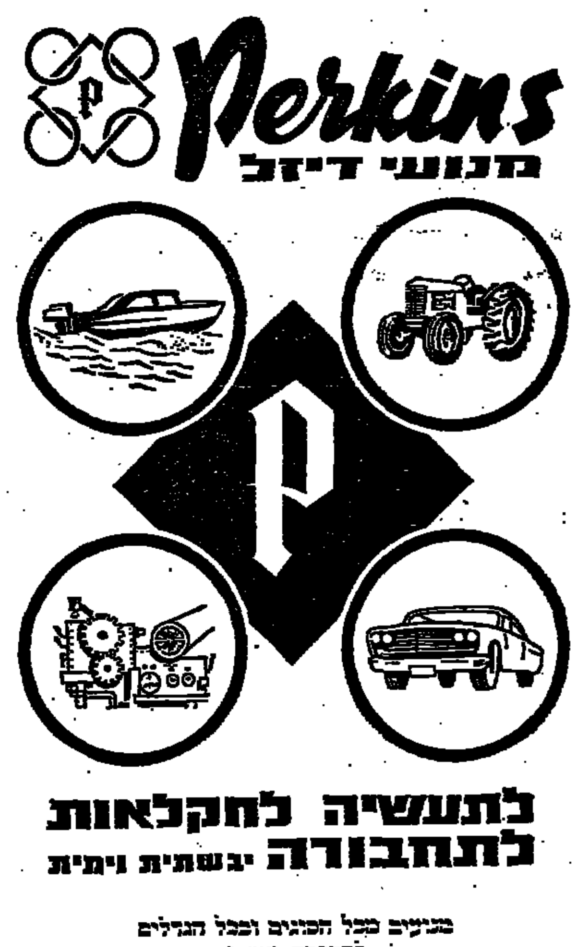

מכתבים למערכת הארץ

המאבק על ראשות העיריה

ברצוני להגיב על הכתבה „מרוץ המועמדים ברשויות המקומיות" („הארץ" 6.10). בקטע המתייחס לעירית גבעתיים, נאמר, כי עו"ד עמנואל גמליאל ודניאל ויינמן הם המועמדים לעמוד בראש הרשימה כאשר יפרוש ראש העיריה הנוכחי. וכי מועמדותו של הראשון תוא במיעוט בסניף מפלגת העבודה וכו' עמדתו של השני נתמכת ע"י הצעירים בסניף.

לפי מיטב ידיעתי ישנם חמישה מועמדים הרוצים בתפקיד, והתומכים בהם אינם מסווגים לפי גילם. לפיכך אין טעם להזכיר דווקא שניים מהם.

טרם היה כל צימות בנושא זה. רק כאשר יהיה ציכות תהיה גם אפשרות לקבוע מועמדות מי במיעוט ומי ברוב. על כל פנים, אשמיע דעתי באופן ענייני ומוחלט נגד מי שיראה בעיני כשם שאשמיע דעתי באופן ענייני ומוחלט נגד מועמד אם אהיה סבור, שאין הוא ראוי לכהן בתפקיד של ראש־עיריה, ויהיה מקהלו אשר יהיה. עד אז אני מציע לא „לתפור חליפות".

אשר לקביעה כי „מר קרייזמן מאיים שלא יעבור לרמת־גן אם לא ימנו תחתיו את גמליאל" במשך שנות עבודתי בשירות הציבור למדתי לא לעשות שלושה דברים: לא לאיים, לא להתפטר, ולא להחרים, אלא להיאבק על רעיונות ועמדות ולקבל הכרעה גם אם אינה נראית לי, תוך שמירת זכות מלאה להביע בפומבי את דעותי.

קובא קרייזמן

ראש עירית גבעתיים

סופר „הארץ" מעיר: מר קרייזמן אינו מכחיש דבר מהאמור בכתבה לגבי המאבק הפנימי הצפוי בגבעתיים על ראשות־העיריה.

סיבות הטראומה

קשיי הקליטה של המורה המתוארים בכתבה ב„צל האהמולי" („מוסף „הארץ" 6.10), כמו גם קשיי שלי, נבעו מן העובדה שהיינו בני דור אומלל של סנובים מתיוונים, דור דקדנטי שאיבד לא רק את רוחניותו המקורית, כי אם גם את היהדותו הפיזית.

הספריה של אבי ז"ל הכילה מלבד הברוקהאוס הגדול, ספרי הקלסיקאים הגרמנים, הרומים והיוונים גם את היומנים של הרצל, אך מלבד כמה חוברות של הגדת הפסח וסידור תפילה עם תרגום גרמני, נעדרו ממנה ספרים עבריים כליל.

„העולם השליו והעקבי ששרה בו הרמוניה שקטה" נבנה בעזרת שפחות ואומנות שעבדו שבעה ימים בשבוע ושאותה לשבועיים קבלו חופשת אחה"צ של כמה שעות. מספר הילדים למשפחה היה אחד או שניים (מלבד אם הלידה השניה הביאה תאומים). מהכובי רצה העם ידעו כי „עבר גרמניה" ממרשמעים אלה לא יהוו בעיה למשימתם, ואכן לא התבדו.

ומה שנוגע לחויה ה„טראומתית" של האלמנה, עבה התנסתה עם היכנסה לכיתה של צברים: נדמה לי שהיתה עדיפה על „החווייה" שהיתה זוכה לה מידי צאצאי דורם של שילר וגטה, אילו, נתאחרה עלייתה מגרמניה.

שמעון בר

בית לחם הגלילית

פגיעה בחיי המשפחה

במאמרי „כיצד נולדה תחושת הפליה?" („הארץ" 5.10) קטעה המערכת משפט, דבר הצלול לעשות רושם מוטעה על הקורא. המשפט הופיע בקטע: „אולם מה יעשה הפועל השחור המשתכר כ־450 ל"י לחודש (כדי להוסיף להכנסתו)?... אשתו יכולה לעבוד בנקיון... האם אלו תורמים לחיי משפחה תקינים?"

אינני רואה כל פסול בעבודת נקיון ועבודה זו כשלעצמה אינה מפריעה בצורה כלשהי לחיי משפחה הקינים. המשפט המקורי היה: „אשתו יכולה לנקות את פרוזדורי אוניברסיטת תל־אביב מ־6 עד 12 בערב". והכוונה היתה שהיעדרות בעלת המשפחה מהבית בשעות אלו ודאי שאינה תורמת לחיי משפחה תקינים, מכיוון שהיא מפריעה לה לדאוג לצרכי המשפחה במשך היום.

בחרתי דוגמא זו מכיוון שהיא עומדת לפני בעבודתי יום יום. אינני רוצה, חס ושלום, למגרע הכנסה זו מנשים אשר בוודאי זקוקות לה, אלא לקרוא תגר על חברה שאינה מאפשרת להן להשיגה בצורה שלא תפגע בחיי משפחה תקינים.

ד"ר יהודה פרוידליך

תל־אביב

לגלות את המועמד

אינני חבר במפלגה הליברלית ואף אינני נמנה עם תומכי גח"ל; ברם, בבחירות האחרונות לראשות עירית ת"א הצבעתי עבור מנחם סבידור. הקנוניות הבינמפלגתיות אמנם מנעו בעד בחירתו, אך עקבתי בסיפוק אחר פעילותו כראש האופוזיציה, בהיאבקו על טוהר המידות והיעילות בלי לזנוח את העקרונות שלהם הטיף במערכת הבחירות.

והנה אני קורא במאמרו של יאיר קוטלר („הארץ" 6.10) על המועמד הסודי של גח"ל ועל תככים ותחרות של עסקנים מפלגתיים נגד סבידור. לעסקנים אלה צפויה אכזבה בבחירות הבאות אם אמנם יסלקו את סבידור, ואני בטוח שרבבות כמוני לא יצביעו בשביל הקוסם הבלתי־ידוע.

יגלו נא הליברלים את שמו של המועמד — או שמא אין כלל איש כזה, אלא רק תימרון להקמת קואליציה עם המישטר הכושל של יהושע רבינוביץ?

אריה מוהר

תל־אביב

לעצור לחיילים

כחיילת הנוסעת בדרכים הנני פונה אליכם, הנהגים נדיבי הלב, הטובים והצנועים, שלמטה מכבודכם לעצור לחייל:

כן, המשיכו לעבור על פנינו מהר ויפה ושלא תעיזו לעצור! המשיכו לחלוף על פנינו בהרגשה של סיפוק וגאווה: בזכותי מלעצור להם.

לכרמליסטים, לתל־אביבים ולדרבים אחרים שפחיתות כבוד היא להם לאסוף חיילים (בלתי אם הם טייסים, או קצינים או חיילות יפות): כה לחי!

שולמית מנר

חיפה

הגנה לרוכשי דירות

בידיעה „קבלנים יחוייבו להבטיח כספי קוני דירות" („הארץ" 19.9) השתרבבו טעויות:

אינני נציג המועצה לצרכנות בוועדה אלא נציג הרשות המרכזית לצרכנות של ההסתדרות הכללית של העובדים בארץ־ישראל.

הוועדה טרם סיימה את דיוניה וטרם הציגה את הצעותיה. באשר לביטוח הדדי — הרי נדונו גם הצעות לביטוח הדדי ע"י קבלנים וגם הצעה לביטוח הדדי ע"י משתכנים.

עו"ד אבשלום לשם,
יועץ משפטי לרשות המרכזית לצרכנות

איפה היו המנהלים

ב„ראיתי שמעתי" מ־25.9 הופיע קטע תחת הכותרת „כולם הלכו", המתייחס למשרד מרכז תנובה. משום מה לא טרח הכתב לציין, כי התקשר ביום ו', שחל בו במקרה ערב־סוכות. ברצוני לציין כי מנכ"ל „תנובה" נמצא אותו זמן בחו"ל; סמנכ"ל „תנובה" היה בפגישה מחוץ למשרד; מנהל אגף החלב היה במחלבת תל־יוסף; דובר „תנובה" השתתף בישיבת ועדת מכרזים להדפסות.

ב. הופשטטר

דובר תנובה

ערים מוזנחות

ברצוני לחזק את ידיו של אבנון רובינשטיין על מאמרו: „מכאבא מזל לחצי־היכל". („הארץ" 6.10). עיר רחובות הסמוכות לה — נס־ציונה וראשון־לציון — הן דוגמא לעזובה, לכלוך והזנחה.

עזרא גדון

רחובות

אל חברי הגוף הבוחר לרבנים הראשיים לישראל

ביום א', ח' חשון תשל"ג, 15.10.72 תצביעו אתם חברי הגוף הבוחר להחליט על ידי הצבעתכם, מי יהיו הרבנים הראשיים לישראל, הרב הראשי הספרדי והראשל"צ, והרב הראשי האשכנזי וכן מי יהיו חברי מועצת הרבנות הראשית.

חובתכם היא לבחור ברבנים אשר ימלאו תובתם לפתרון בעיות המעסיקות את האומה בימים קשים אלה למדינה ולישראל.

לפניכם עומדות בעיות תמורות, דיני אישות ובעיות הלכתיות התובעות את פתרונן.

אנו פונים אליכם בבקשה לתמוך בהרב הראשי לתל־אביב—יפו, הרה"ג עובדיה יוסף כרב הראשי הספרדי והראשל"צ בקדנציה הבאה.

פנייתנו להכריע בצורה כזו באה לאור העובדות הבאות:

א) הרב י. נסים נמנה כל השנים עם החוגים המקורבים לנטורי־קרתא ובמשך כל תקופת כהונתו נקט בדרך מחמירה וסיבך את המדינה בשאלות אישות ובכל השאלות הדתיות שתבעו את פתרונן.

ב) עד לבחירתו, נהג הרב י. נסים בכל יום העצמאות להכריז על יום חגנו הלאומי, כעל יום אבל.

ג) הוא אסר על נישואי „בני ישראל" עם יתר חלקי האומה. עמדתו זו עוררה בזמנו את חמת כל בני העדה הזאת והם איימו לרדת להודו, כיוון שלא יכלו לקיים בארץ חיים משפחתיים שלמים.

ד) כשנתבע הרב י. נסים ע"י גדולי הרבנים בישראל להרכיב בית דין מלא של ביה"ד הרבני העליון ע"מ לדון בשאלות הממזרות, הוא דחה את התביעה ואח"כ הטיל את האשמה בסיבוך הבעיה ברב הראשי האשכנזי.

ה) במשך כל תקופת כהונתו שיתק הרב י. נסים את מועצת הרבנות הראשית ומנע ממנה לטפל בכל השאלות ההלכתיות שהמדינה מתחבטת בהן.

זו דרכו של הרב י. נסים מאז ומתמיד לסבך כל בעיה ולהמצא שייר לעזאזל.

ראו הזהרנוכם! בחירתו של הרב י. נסים לקדנציה נוספת, תמיט אסון על האומה וכל הבעיות החמורות המנסרות בחללו של עולמנו יחמירו יותר ויותר. כל הרוצה לחפש את הדרך לאחדות האומה ושלמותה יבחר בהרה"ג ר' עובדיה יוסף להרב הספרדי והראשל"צ לישראל.

ועד העדה הספרדית בירושלים

גלוי דעת

מאת האדמו"ר הצדיק הרב ישראל אבו־חצירא שליט"א
מנהיגה הרוחני של יהדות צפון אפריקה

בסיעתא דשמיא, א' דחוה"מ מרחשון התשל"ג

אל כבוד מעלת כה"ר הרה"ג המפורסם הרב עובדיה יוסף שליט"א, הרב הראשי וראש אבות בתי הדין לתל־אביב—יפו תיבנה ותיכונן. יהא נועם ה' עליו סלה.

שמעתי ושמחתי ברוב שמחה על כי כבי הרה"ג הרב הציג את מועמדותו לכהונת הרב הראשי לישראל הראשון לציון.

הנני מעודדו ומחזקו בזה לעלות מעלה מעלה. לחזק התורה, הדת והרבנות במדינת ישראל, לך בכוחך זה והושעת את ישראל. וכל המסייעים לכת"ר והתומכים בידיו בזה למצוה גדולה תחשב להם ויבורכו מפי עליון.

יהא השם עמך, חזק והתחזק!

עבד השם הרב ישראל אבו־חצירא ס"ט

הטכניון מכון טכנולוגי לישראל

המדור ללמודי חוץ
מודיע על הרשמה

ללימודי תעודה בתקשורת

בחיפה ובתל־אביב

* ספרנות מכנית
* קורס מתקדם לוחבי צבור
* לימודי עתונאות (בת"א בלבד)
* קורס מתקדם לפרסומת (בת"א בלבד)
* כתיבה מכנית (בחיפה בלבד)
* קורס ברדיו ובמלהיה — טכניקות השידור, ההפקה וההתכניות (בת"א בלבד)

פרטים והרשמה:
בחיפה: הטכניון, בנין ראשי, הדר הכרמל, טל. 667818, 661151
בתל־אביב: הטכניון, רחוב ליסין 14, טל. 268126/7, 266992

משרד התיירות

מיכרז 72/73 (12)

משרד התיירות מבקש

הצעות מחיר לייצור והספקה של סמלים לבתי עסק ובתי מלון

פרטים נוספים אפשר לקבל בשעות העבודה בבתי המיפרטים, משרד התיירות, רח' המלך ג'ורג' 24, חדר 38, ירושלים, טל. 02—223361.

המועד האחרון להגשת ההצעות: יום א' 29.10.1972.

אל חברי הגוף הבוחר לרבנות הראשית!

* מופעלים עליכם לחצים ואיומים חמורים לתמוך בבחירת הרבנים גורן וניסים.
* ממטירים עליכם הבטחות מהבטחות שונות לזכות במשרות, כבודים ומעמד (כגון רבנות ערים, דיינות ללא בחינות וכו').
* מלעיטים אתכם במידע מסולף כאילו מובטחת כבר בחירתם של הנ"ל וקולותיכם בין כך לא ישנו

למרות התיצבות המימסד לטובת שני המועמדים הנ"ל — שקולים כרגע יחסי־הכוחות ולכן כל קול חשוב וחיוני למניעת ההדרדרות המוחלטת של הרבנות.

בהתאם לחוק:

הבחירות הן חשאיות באורח מוחלט, ואין מקום לכל החששות.

אל תרתעו מאיומים, אל תתפתו להבטחות שלא יקויימו, פעלו אך ורק לפי מצפונכם, ובהתאם לאחריות הגדולה שהופקדה בידכם לשמור על הרבנות המקורית בישראל.

הועד הציבורי להצלת הרבנות

אם פניך לצפון ת"א אין דומה ל"רמת נוה"

תכנון קהילתי מתקדם עושה אותה לשכונה היפה והמודרנית ביותר באזור כדוגמת אחותה הבכורה "נוה אביבים"

מבחר דירות פאר

4½ חדרים בשטח כולל של כ־140 מ"ר עם כל השכלולים, שהפכו את „נוה" למושג בתרבות הדיור בישראל.

נוה חברת בנין בע"מ
חברת בת של החברה לנכסים ובנין בע"מ

ת"א, רח' ארלוזורוב 53, טל. 240122

פתוח בימים א' ב' ג' ה' בשעות 8-1 לפנה"צ, 4-6 אחה"צ,
בימים ד' ו' בשעות 8-1 לפנה"צ.